

令和5年版

# 帯 広 市 統 計 書

第60巻

帯 広 市

## は し が き

令和5年版『帯広市統計書』は、帯広市の人口、産業、経済、社会など各分野にわたって市勢の現況並びに推移を統計数値で収録したものです。資料として広く皆様にご活用いただければ幸いに存じます。

なお、この統計書の編集に際し、貴重な資料をご提供いただきました関係各機関、並びに日頃統計調査にご協力いただいている関係各位に厚くお礼申し上げますとともに、今後とも一層のご協力をお願い申し上げます。

令和6年3月

帯広市長 米 沢 則 寿

## 凡 例

1. 本書は、帯広市の市勢全般に関する基礎的な統計資料を総合的に集録しました。
2. 資料は、本市で直接収集したもののほか、各官庁、団体、会社から収集したものであり、資料の出所を各表の下部左に掲げ、刊行物については書名を付記しました。
3. 表中、「年」は暦年、「年度」は会計年度、「年月日」は調査日を示したものです。
4. 数字の単位未満は原則として四捨五入しているため、総数と内訳が一致しない場合もあります。
5. 表中の符号の用法は次のとおりです。

[ ・ ]	.....	単位
[ 〇 ]	.....	単位に満たないもの
[ ー ]	.....	該当数字のないもの
[ …… ]	.....	事実不詳又は調査を欠くもの
[ △ ]	.....	比較減を示す
[ X ]	.....	秘密保持上、事実を伏せたもの
[ ( ) ]	.....	項目中の内訳の一部を示す

6. 本書中の「独自集計」は、経済産業省公表数値と違う場合があります。

# 総 目 次

1.	自	然	.....	1
2.	人	口	.....	3
3.	事	業	所	..... 11
4.	農	業	.....	15
5.	商	工	業	..... 17
6.	金	融	.....	25
7.	教	育	.....	27
8.	運	輸	・ 通 信	..... 39
9.	住	宅	・ 道 路 及 び 公 園	..... 43
10.	ガ	ス	・ 上 下 水 道	..... 51
11.	保	健	衛 生 及 び 公 害	..... 53
12.	職	業	及 び 労 働	..... 59
13.	社	会	福 祉	..... 63
14.	財	政	.....	75
15.	議	会	・ 行 政 及 び 選 挙	..... 81
16.	司	法	.....	89
17.	保	安	及 び 災 害	..... 93
18.	そ	の	他	..... 101

# 統計表目次

## 1. 自然

1. 位置	1
2. 面積の推移	1
3. 地目別土地面積	1
4. 気象	2
5. 気象の極値	2

## 2. 人口

1. 人口の推移	3
2. 年齢・男女別人口	6
3. 人口の流入・流出	7
4. 人口集中地区（D I D）人口及び面積	8
5. 産業（大分類）・従業上の地位（5区分）別15歳以上就業者数	8
6. 産業（大分類）・15歳以上就業者数	9
7. 労働力状態（15歳以上）	9
8. 人口動態	10

## 3. 事業所

1. 産業別（大分類）年次別事業所数及び従業者数	11
2. 産業別（大分類）経営組織別事業所数	11
3. 産業別（大分類）従業者規模別事業所数・従業者数	12
4. 道内主要都市産業大分類別事業所数及び従業者数	12

## 4. 農業

1. 専業・兼業別農家数	15
2. 経営耕地面積規模別農家数	15
3. 年齢区分別・男女別農家世帯員数	16
4. 農用地利用地目別面積	16
5. 家畜飼養農家数及び頭羽数	16

## 5. 商工業

1. 工業の概要	17
2. 道内主要都市別工業の概要	17
3. 産業別（中分類）事業所数・従業者数等	
(1) 平成28年	18
(2) 平成30年	18
4. 付加価値額	19
5. 産業別（中分類）事業所数	20
6. 産業別（中分類）従業者数	20
7. 産業別（中分類）製造品出荷額等	20
8. 従業者規模別事業所数	22
9. 従業者規模別従業者数	22
10. 従業者規模別製造品出荷額等	22

11. 卸売市場水産物・青果物取扱状況	
(1) 水産物	23
(2) 青果物	23

## 6. 金融

1. 預貯金・貸出金残高	
(1) 預貯金	25
(2) 貸出金	25
2. 日銀券発行額及び還収額	25
3. 金融機関等店舗数	25
4. 普通銀行諸勘定	26
5. 手形交換状況	26

## 7. 教育

1. 幼稚園	
(1) 概要	27
(2) 在園者数	27
2. 小学校	
(1) 概要	27
(2) 職名別教員数	28
(3) 障害種別特別支援学級数・児童数	28
(4) 学校別学級数・児童数	29
3. 中学校	
(1) 概要	30
(2) 職名別教員数	30
(3) 障害種別特別支援学級数・生徒数	30
(4) 学校別学級数・生徒数	31
(5) 進路別卒業者数	31
4. 義務教育学校	
(1) 概要	32
(2) 職名別教員数	32
(3) 障害種別特別支援学級数・生徒数	32
(4) 学校別学級数・生徒数	32
5. 高校	
(1) 概要	33
(2) 高校別生徒数	33
(3) 進路別卒業者数	34
6. 特別支援学校	
(1) 概要	34
(2) 児童・生徒数	34
(3) 学校別学級数・児童生徒数及び教員数	35
7. 専修学校	35
8. 各種学校	35
9. 大学	36
10. 図書館	
(1) 利用状況	37
(2) 蔵書数	37

## 8. 運輸・通信

1. 自動車保有台数	39
2. JR帯広駅乗車人員	39
3. JR貨物取扱状況	
(1) 発送	39
(2) 到着	39
4. バス利用人員(十勝総合振興局管内)	40
5. 帯広空港利用状況	40
6. 航空貨物及び郵便取扱量	40
7. 郵便施設数	41
8. 電話施設数	41

## 9. 住宅・道路及び公園

1. 住宅の概況	
(1) 住宅の種類・所有の関係別普通世帯数等	43
(2) 住宅の種類・敷地に接している道路の幅員別住宅数	44
(3) 住宅の種類・構造・建築の時期別住宅数	44
(4) 住宅の所有の関係別通勤時間	45
(5) 住宅の種類別1か月当たりの家賃別借家数	45
(6) 世帯の収入階級・世帯の種類・住宅の所有の関係別普通世帯数等	46
2. 公営住宅管理戸数	47
3. 道路・橋りょうの状況	47
4. 用途別建築確認申請受付件数	48
5. 公園・緑地の状況	49

## 10. ガス・上下水道

1. 都市ガス需要状況	51
2. 用途別都市ガス需要状況	51
3. 上水道普及状況	51
4. 下水道普及状況	52

## 11. 保健衛生及び公害

1. 医療施設数	53
2. 病床数	53
3. 医療関係従事者数	53
4. 国民健康保険給付状況	54
5. ごみ・し尿処理状況	54
6. 予防接種被接種者数	55
7. 主要死因別死亡者数	55
8. 各種検診受診者数	56
9. 窒素酸化物測定結果	56
10. 公共用水域のBOD測定結果(75%値)	57

## 12. 職業及び労働

1. 一般職業紹介状況	59
2. 新規学卒者職業紹介状況	
(1) 中学校	59
(2) 高等学校	59
3. 中高年齢者の職業紹介状況	60
4. 雇用保険給付状況	
(1) 一般求職者給付状況	60
(2) 短期雇用特例給付状況	60
(3) 適用事業所数・被保険者数	61
5. 労働災害発生状況	61

## 13. 社会福祉

1. 国民年金の状況	
(1) 国民年金加入者及び保険料免除者数	63
(2) 国民年金給付状況	63
2. 厚生年金の状況	64
3. 身体障害者の状況	64
4. 共同募金の状況	64
5. 母子福祉資金、寡婦福祉資金、父子福祉資金貸付状況	65
6. 生活福祉資金等及び福祉資金貸付状況	65
7. 各種援護金等支給状況	66
8. 児童相談所相談受付状況	66
9. 生活保護状況	67
10. 生活保護の推移	67
11. 保育所の概要	68
12. 社会福祉施設の概要	70
13. コミュニティセンター及び福祉センターの概要	74

## 14. 財政

1. 各会計当初予算の推移	75
2. 一般会計当初予算の推移	
(1) 歳入	76
(2) 歳出	77
3. 各会計決算額の推移	76
4. 一般会計決算額の推移	
(1) 歳入	78
(2) 歳出	78
5. 市税収納状況	80

## 15. 議会・行政及び選挙

1. 議会	
(1) 会派別市議会議員数	81
(2) 本会議開催状況	81
(3) 委員会開催状況	81
(4) 付議案件件数	82
(5) 市議会議決状況	82

2. 行 政	
(1) 歴代市長	82
(2) 帯広市行政機構図	83
(3) 市職員配置状況	86
3. 選 挙	
(1) 永久選挙人名簿定時登録者数	86
(2) 選挙投票状況	87
(3) 投票区別登録者数	88

## 16. 司 法

1. 刑事事件処理状況	
(1) 地方裁判所	89
(2) 簡易裁判所	89
2. 民事事件処理状況	
(1) 地方裁判所	90
(2) 簡易裁判所	90
3. 民事調停事件処理状況	90
4. 家事調停事件処理状況	91
5. 少年保護事件処理状況	91

## 17. 保安及び災害

1. 刑法犯発生件数	93
2. 不良行為少年補導人員数	94
3. 少年刑法検挙件数	94
4. 月別交通事故発生数	95
5. 違反別交通事故発生数	95
6. 年齢別死傷者数	96
7. 火災概況	97
8. 原因別火災発生件数	97
9. 火災種別・建物用途別火災発生件数	98
10. 救急出動件数	98
11. 近年の主な災害発生記録	
(1) 地 震	99
(2) 風 害	100
(3) 水 害	100
(4) 雪 害	100

## 18. その他

1. 統計からみた帯広市民の暮らし	101
2. 令和2年国勢調査による人口・世帯数	102
(全国・全道・十勝市町村)	

# 1. 自然

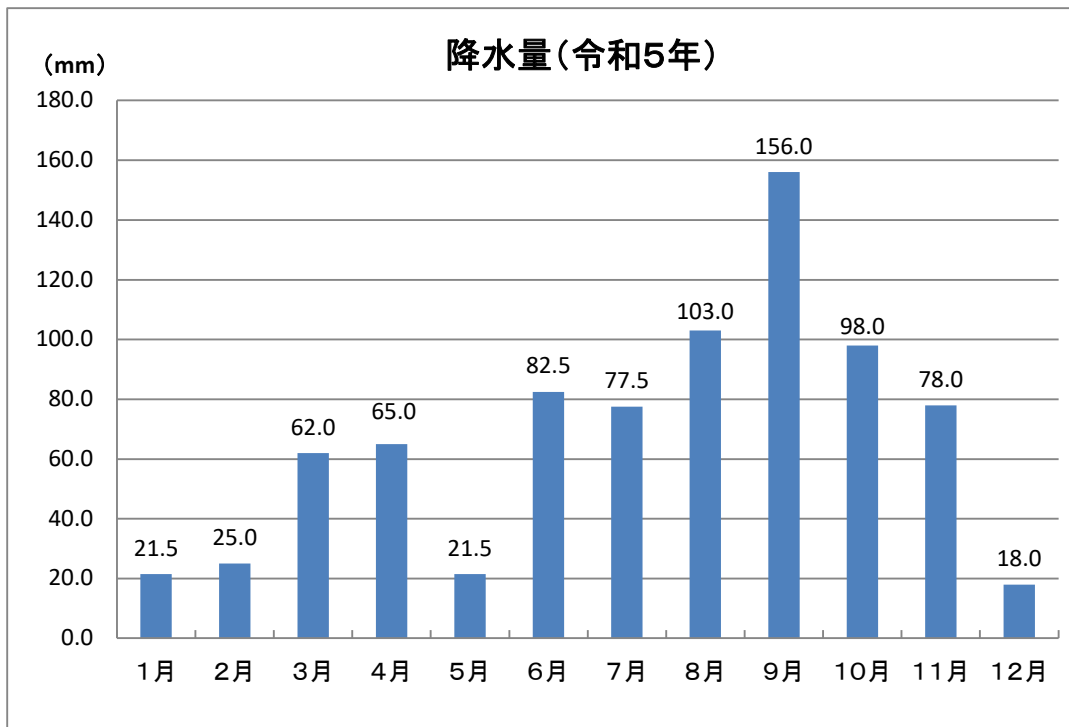
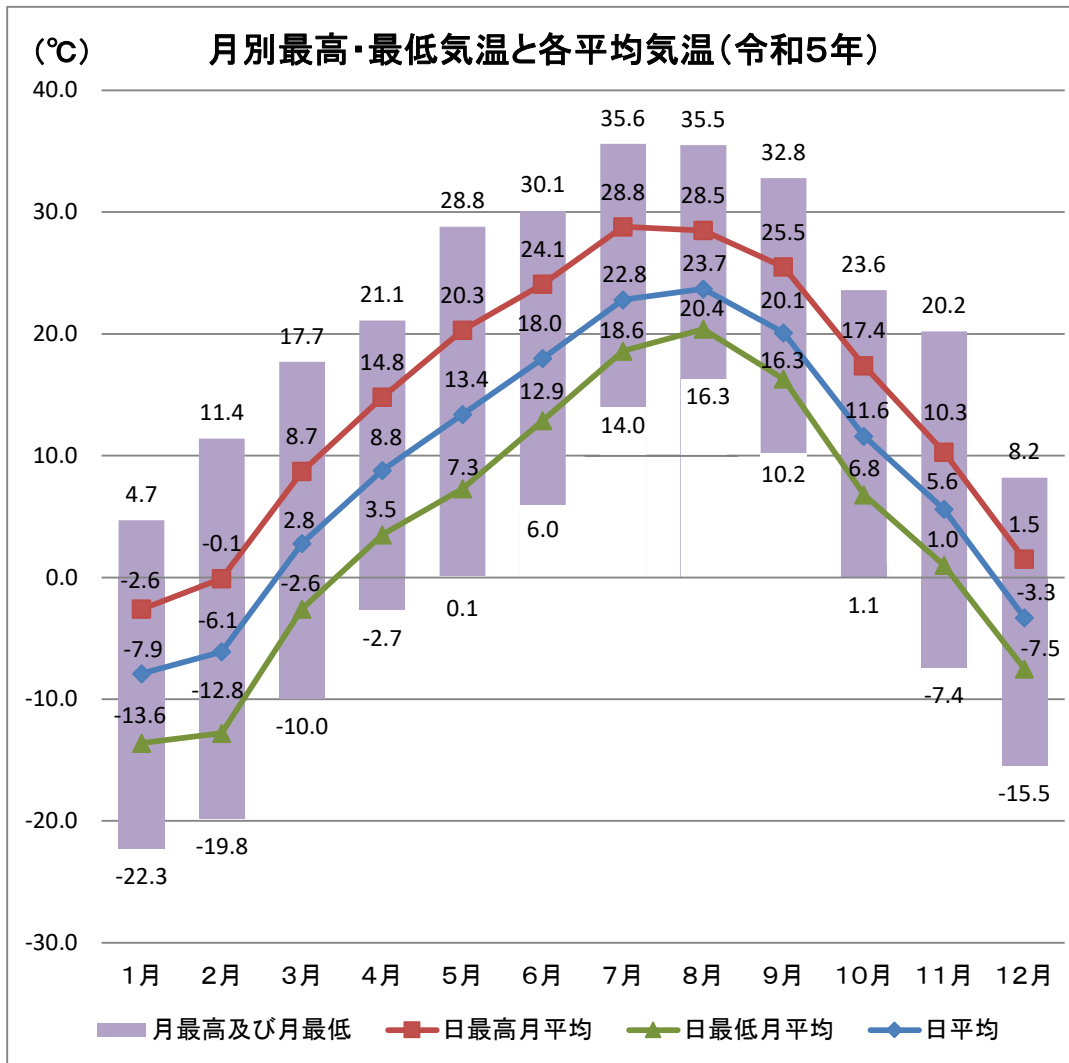



# 帯広市の位置

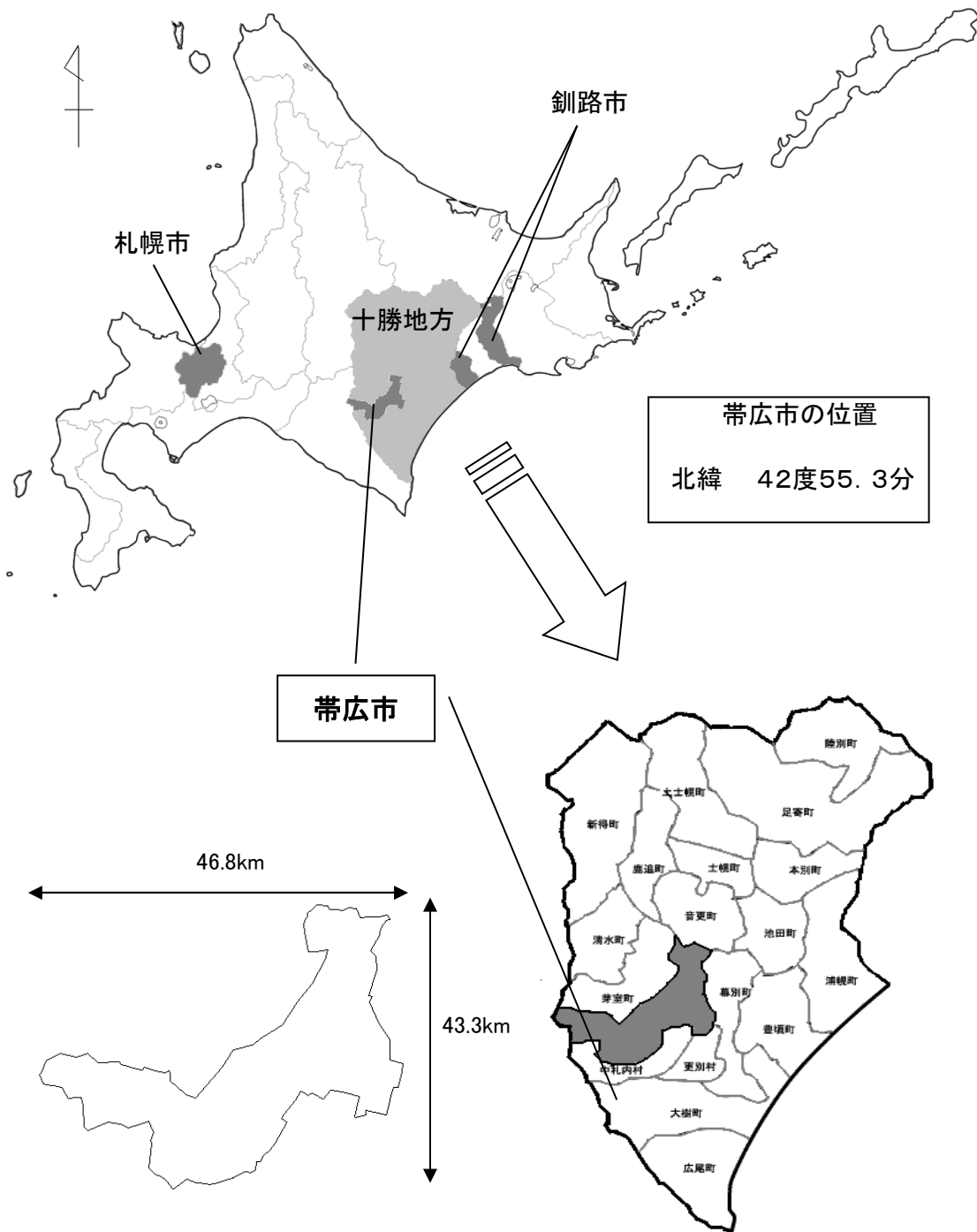

帯広市と緯度(43度)をほぼ同じくする世界の都市は、ヨーロッパではブルガリアのソフィア・イタリアのローマ、アメリカではデトロイト・ボストン・バッファローです。

## 1. 位 置

方 位	位 置	地 名
最 東 端	東 經 143° 16′ 06″ 北 緯 42° 45′ 47″	以平町西3線0号交差点
最 西 端	東 經 142° 41′ 13″ 北 緯 42° 44′ 52″	岩内町北戸蔦別岳
最 南 端	東 經 142° 54′ 02″ 北 緯 42° 36′ 53″	岩内町(1,298.0m 三角点)
最 北 端	東 經 143° 07′ 50″ 北 緯 42° 57′ 10″	西22条北5丁目
高 度	海 抜 38.4m	東4条南9丁目2番地1 帯広測候所

<資料>国土地理院測量部調査資料課検査係

\* 世界測地系(平成14年4月1日現在)

## 2. 面積の推移

年 月 日	面 積	変 遷
明治35年4月1日 (1902年)	15.02 km <sup>2</sup>	帯広町施行(旧下帯広村・荊苞村)
大正4年4月1日 (1915年)	50.71 km <sup>2</sup>	伏古村の一部合併
昭和32年4月1日 (1957年)	617.95 km <sup>2</sup>	川西村(444.38km <sup>2</sup> )、大正村(122.86km <sup>2</sup> )合併
平成元年11月10日 (1989年)	618.94 km <sup>2</sup>	国土地理院「昭和63年全国都道府県市区町村別面積調」により改正
平成26年10月1日 (2014年)	619.34 km <sup>2</sup>	国土地理院「平成26年全国都道府県市区町村別面積調」により改正

## 3. 地目別土地面積

(単位 : km<sup>2</sup>)

年	総 面 積	田	畑	宅地	池沼	山林	牧場	原野	雑種地	その他
令和										
元	619.34	0.00	231.51	36.35	0.06	41.24	6.89	10.99	18.14	274.16
令和										
2	619.34	0.00	230.73	36.36	0.06	41.20	6.88	10.83	18.68	274.60
3	619.34	0.00	230.65	36.61	0.07	41.52	6.38	10.21	19.24	274.66
4	619.34	0.00	230.55	36.74	0.07	41.41	6.38	10.14	19.82	274.23
5	<b>619.34</b>	<b>0.00</b>	<b>230.62</b>	<b>36.85</b>	<b>0.07</b>	<b>41.39</b>	<b>6.38</b>	<b>10.07</b>	<b>20.41</b>	<b>273.55</b>

<資料>(市)資産税課

2 自然

### 4. 気 象

年	気 温			平均 湿度	降水 量	最深 積雪	日照 時間	日照率	平均 風速	最多風向
	平均	最高	最低							
	(°C)	(°C)	(°C)	(%)	(mm)	(cm)	(h)	(%)	(m/s)	
令和										
元	7.9	38.8	-24.5	72	778.0	33	2,152.6	48	2.2	※西北西
2	8.1	35.8	-22.4	74	716.0	78	2,011.7	45	1.9	※西北西
3	8.2	37.1	-22.4	74	1002.5	67	2,085.0	47	2.0	※西北西
4	8.3	33.7	-19.7	74	1011.5	62	2,088.7	47	1.9	※西北西
5	<b>9.1</b>	<b>35.6</b>	<b>-22.3</b>	<b>73</b>	<b>808.0</b>	<b>66</b>	<b>2,165.3</b>	<b>49</b>	<b>1.9</b>	<b>※西北西</b>
令和5年										
1月	-7.9	4.7	-22.3	69	21.5	64	199.0	69	2.1	南南西
2月	-6.1	11.4	-19.8	71	25.0	66	204.5	70	1.9	南南西
3月	2.8	17.7	-10.0	70	62.0	55	228.3	62	1.9	南南西
4月	8.8	21.1	-2.7	60	65.0		199.5	50	2.9	西北西
5月	13.4	28.8	0.1	66	21.5		211.7	47	1.9	東南東
6月	18.0	30.1	6.0	76	82.5		173.8	38	1.5	東南東
7月	22.8	35.6	14.0	79	77.5		177.4	38	1.4	東南東
8月	23.7	35.5	16.3	85	103.0		117.9	27	1.2	南東
9月	20.1	32.8	10.2	84	156.0		122.8	33	1.2	東南東
10月	11.6	23.6	1.1	78	98.0		182.7	53	1.7	西北西
11月	5.6	20.2	-7.4	70	78.0	4	170.8	59	2.5	西北西
12月	-3.3	8.2	-15.5	69	18.0	20	176.9	63	2.2	西北西

(注) ※付の値は、欠測を含む合計・平均値

<資料> 気象庁

### 5. 気象の極値

項 目	単 位	極 値	記録年月日	観測開始年
最 高 気 温	°C	38.8	2019. 5. 26	1892
最 低 気 温	°C	-38.2	1902. 1. 26	1892
最 大 風 速 ( 10 分 間 )	m/s	20.3	1936. 4. 27	1892
最 大 瞬 間 風 速	m/s	32.3	2002. 10. 2	1943
1 時 間 降 水 量	mm	56.5	1975. 7. 17	1919
日 降 水 量	mm	174.0	1988. 11. 24	1892

(注) 1998年に観測場所を変更。

<資料> 気象庁 (令和5年12月31日現在)

## 2. 人 口

5歳階級別人口(上段:令和2年、下段:平成27年)

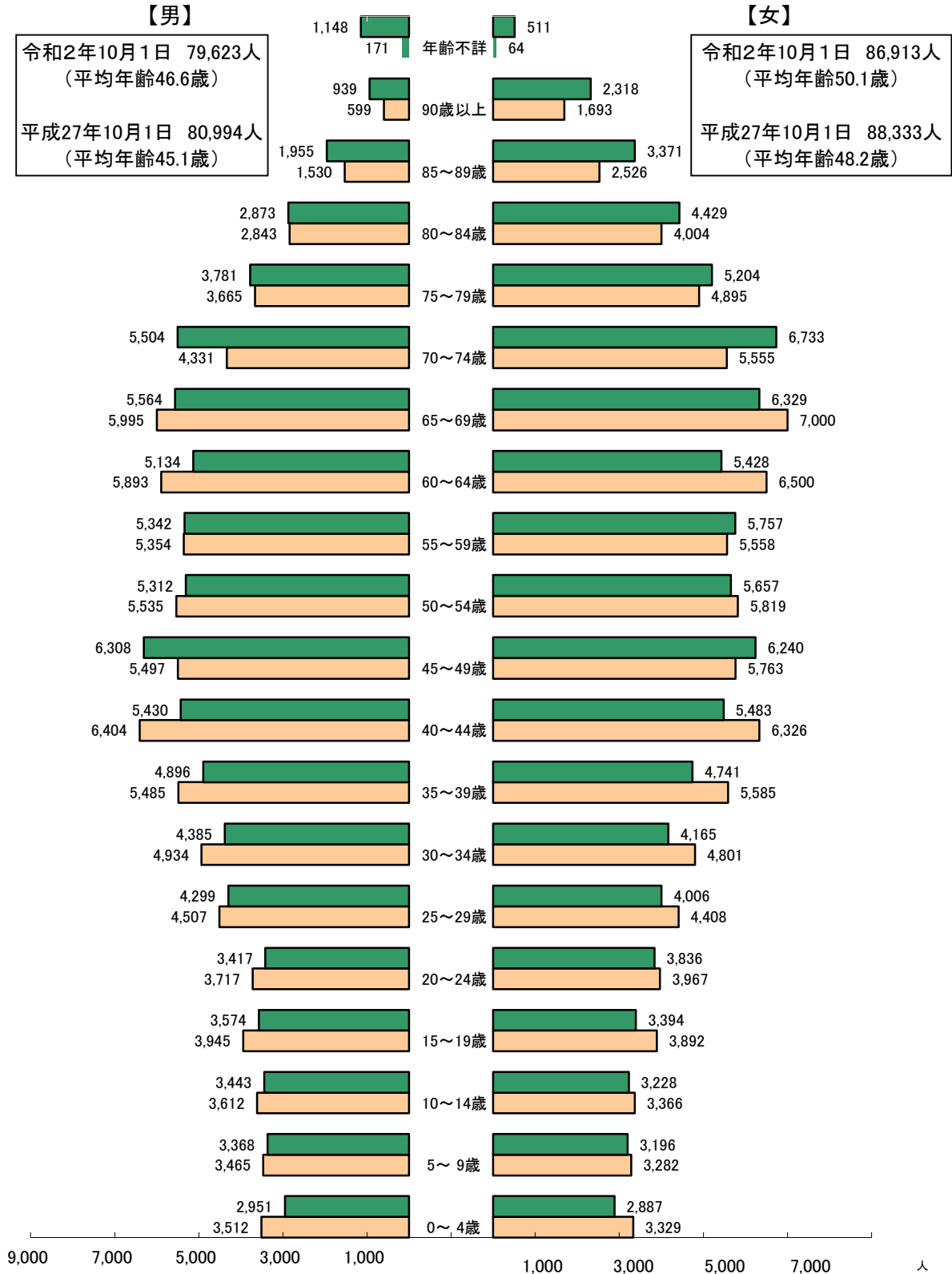

# 国勢調査(基幹統計)

概要 大正9年以来およそ5年毎に実施されていて、日本に住むすべての人(一部外国人を除く)を対象とし、人口、世帯数、人口構成(年齢別、配偶関係、産業別、職業別等)を明らかにするもの。

- 調査期日 令和2年10月1日午前0時現在(平成27年国勢調査)
- 調査人口 調査の時期に、調査の地域の住居に3カ月以上にわたって住んでいるか、又は住むことになっている人を、それぞれの住んでいる場所で調査した人口。(これを「常住人口」という。)
- 所管省庁 総務省統計局

## 1. 人口の推移

年次	世帯数 (世帯)	人 口 (人)			増加率 (%)	人口密度 (1kmあたり)	備 考	
		総数	男	女				
明治16年	13	27	...	...	...	...	晩成社入植当時	
(1884年) 37	...	4,098	2,297	1,801	...	273		
38	954	4,061	2,242	1,819	△ 0.9	270		
39	988	4,249	2,266	1,983	4.6	283		
40	1,322	5,273	3,183	2,090	24.1	351		
41	1,367	5,641	3,324	2,317	7.0	376		
42	1,328	5,943	3,001	2,942	5.4	396		
43	1,477	6,262	3,252	3,010	5.4	417		
44	1,546	6,453	3,336	3,117	3.1	430		
大正元年	1,607	6,992	3,800	3,192	8.4	466		
(1912年) 2	1,681	7,664	4,164	3,500	9.6	510		
3	1,722	8,240	4,451	3,789	7.5	549		
4	1,950	8,457	4,621	3,836	2.6	167		1級町村制施行(4・1)
5	2,073	9,057	4,723	4,334	7.1	179		
6	2,311	10,326	5,300	5,026	14.0	204		
7	2,512	11,365	5,769	5,596	10.1	224		
8	2,585	12,628	6,447	6,181	11.1	249		
9	<b>3,084</b>	<b>16,081</b>	<b>8,814</b>	<b>7,267</b>	<b>27.3</b>	<b>317</b>	国勢調査人口(10・1)	
10	3,648	17,980	9,492	8,488	11.8	355		
11	4,085	20,128	10,676	9,452	11.9	397		
12	4,293	21,079	11,052	10,027	4.7	416		
13	4,397	21,570	11,297	10,273	2.3	425	12月末人口	
14	<b>4,126</b>	<b>20,208</b>	<b>10,445</b>	<b>9,763</b>	<b>△ 6.3</b>	<b>399</b>	国勢調査人口(10・1)	
昭和元年	4,206	20,399	10,431	9,968	0.9	402		
(1926年) 2	4,414	21,408	10,947	10,461	4.9	422		
3	4,622	22,947	11,608	11,339	7.2	453		
4	4,909	23,808	12,174	11,634	3.8	469		
5	<b>5,490</b>	<b>28,135</b>	<b>14,436</b>	<b>13,699</b>	<b>18.2</b>	<b>555</b>	国勢調査人口(10・1)	
6	5,975	30,593	15,655	14,938	8.7	603		
7	6,165	31,997	16,461	15,536	4.6	631		
8	6,324	32,506	16,496	16,010	1.6	641	市制施行(4・1)	
9	6,530	33,324	16,966	16,358	2.5	657		
10	<b>6,980</b>	<b>35,695</b>	<b>18,100</b>	<b>17,595</b>	<b>7.1</b>	<b>704</b>	国勢調査人口(10・1)	
11	7,329	40,378	21,584	18,794	13.1	796		
12	6,839	35,216	17,711	17,505	△ 12.8	694		
13	7,010	34,509	16,583	17,926	△ 2.0	681		
14	6,975	35,275	17,287	17,988	2.2	696	12月末人口	
15	<b>7,313</b>	<b>36,555</b>	<b>18,145</b>	<b>18,410</b>	<b>3.6</b>	<b>748</b>	国勢調査人口(10・1)	
16	7,512	36,430	17,741	18,689	△ 3.9	718		
17	7,473	35,778	17,301	18,477	△ 1.8	706		
18	7,635	36,019	16,905	19,114	0.7	710		
19	7,808	38,063	17,649	20,414	5.7	751		
20	8,024	39,925	19,162	20,763	4.9	787		
21	8,526	41,409	19,781	21,628	3.7	817		
22	<b>9,711</b>	<b>46,774</b>	<b>22,934</b>	<b>23,840</b>	<b>13.0</b>	<b>922</b>	国勢調査人口(10・1)	
23	10,115	48,137	23,851	24,286	2.9	949		
24	10,410	50,470	25,229	25,241	4.8	995		
25	<b>10,652</b>	<b>51,794</b>	<b>25,767</b>	<b>26,027</b>	<b>2.6</b>	<b>1,021</b>	国勢調査人口(10・1)	
26	11,284	55,019	27,397	27,622	6.2	1,085	住民登録人口(9月末)	

## 4 人口

## 1. 人口の推移(続き)

年次	世帯数 (世帯)	人 口 (人)			増加率 (%)	人口密度 (1kmあたり)	備 考
		総数	男	女			
昭和 27 年 (1952年)	11,594	57,009	28,317	28,692	3.6	1,104	住民登録人口(9月末)
28	12,103	59,810	29,712	30,098	4.9	1,179	"
29	12,972	64,644	32,205	32,439	8.1	1,275	"
<b>30</b>	<b>14,522</b>	<b>70,027</b>	<b>35,182</b>	<b>34,845</b>	<b>8.3</b>	<b>1,381</b>	<b>国勢調査人口(10・1)</b>
31	15,306	73,365	36,908	36,457	4.8	1,447	住民登録人口(9月末)
32	19,366	93,126	46,803	46,323	-	-	川西, 大正村合併(4. 1)
32	20,037	95,431	47,984	47,447	30.1	157	住民登録人口(9月末)
33	24,966	101,960	53,194	48,766	6.8	165	"
34	25,456	103,060	53,525	49,535	1.1	167	"
<b>35</b>	<b>23,312</b>	<b>100,915</b>	<b>52,050</b>	<b>48,865</b>	<b>△ 2.1</b>	<b>163</b>	<b>国勢調査人口(10・1)</b>
36	26,937	105,961	54,355	51,606	5.0	171	住民登録人口(9月末)
37	28,217	109,233	55,474	53,759	3.1	177	"
38	29,236	111,463	56,371	55,092	2.0	180	"
39	30,322	114,128	57,616	56,512	2.4	185	"
<b>40</b>	<b>31,267</b>	<b>117,253</b>	<b>58,909</b>	<b>58,344</b>	<b>2.7</b>	<b>190</b>	<b>国勢調査人口(10・1)</b>
41	31,576	121,124	61,142	59,982	3.3	196	住民登録人口(9月末)
42	32,689	125,449	63,409	62,040	3.6	203	"
43	33,722	129,431	65,314	64,117	3.2	209	"
44	35,350	132,846	66,927	65,919	2.6	215	"
<b>45</b>	<b>37,944</b>	<b>131,568</b>	<b>64,999</b>	<b>66,569</b>	<b>△ 1.0</b>	<b>213</b>	<b>国勢調査人口(10・1)</b>
46	40,273	135,722	67,201	68,521	3.2	220	住民登録人口(9月末)
47	41,170	137,682	67,975	69,707	1.4	223	"
48	41,529	139,453	68,535	70,918	1.3	226	"
49	42,274	141,591	69,406	72,185	1.5	229	"
<b>50</b>	<b>44,227</b>	<b>141,774</b>	<b>69,542</b>	<b>72,232</b>	<b>0.1</b>	<b>229</b>	<b>国勢調査人口(10・1)</b>
51	43,779	146,107	71,619	74,488	3.1	236	住民登録人口(9月末)
52	44,246	147,299	72,125	75,174	0.8	238	"
53	45,323	149,632	73,233	76,399	1.6	242	"
54	46,585	152,144	74,532	77,612	1.7	246	"
<b>55</b>	<b>51,451</b>	<b>153,861</b>	<b>75,628</b>	<b>78,233</b>	<b>1.1</b>	<b>249</b>	<b>国勢調査人口(10・1)</b>
56	48,651	155,742	76,366	79,376	1.2	252	住民登録人口(9月末)
57	50,341	158,226	77,487	80,739	1.6	256	"
58	53,333	159,863	78,926	80,937	1.0	259	"
59	54,636	161,184	79,355	81,829	0.8	261	"
<b>60</b>	<b>56,027</b>	<b>162,932</b>	<b>79,721</b>	<b>83,211</b>	<b>1.1</b>	<b>264</b>	<b>国勢調査人口(10・1)</b>
61	57,070	163,923	80,500	83,423	0.6	265	住民登録人口(9月末)
62	58,472	165,643	81,239	84,404	1.0	268	"
63	59,675	166,957	81,656	85,301	0.8	270	"
平成元年 (1989年)	60,740	167,752	81,958	85,794	0.5	271	"
<b>2</b>	<b>60,431</b>	<b>167,384</b>	<b>81,027</b>	<b>86,357</b>	<b>△ 0.2</b>	<b>270</b>	<b>国勢調査人口(10・1)</b>
3	63,150	169,242	82,432	86,810	1.1	273	住民登録人口(9月末)
4	64,327	169,803	82,527	87,276	0.3	274	"
5	65,435	170,328	82,668	87,660	0.3	275	"
6	66,722	171,099	83,037	88,062	0.5	276	"
<b>7</b>	<b>66,687</b>	<b>171,715</b>	<b>83,079</b>	<b>88,636</b>	<b>0.4</b>	<b>277</b>	<b>国勢調査人口(10・1)</b>
8	70,256	173,105	84,140	88,965	0.8	280	住民登録人口(9月末)
9	72,012	173,685	84,435	89,250	0.3	281	"
10	73,762	174,458	84,741	89,717	0.4	282	"
11	74,645	174,751	84,898	89,853	0.2	282	住民登録人口(9月末)

## 1. 人口の推移(続き)

年次	世帯数 (世帯)	人 口 (人)			増加率 (%)	人口密度 (1km <sup>2</sup> あたり)	備 考
		総数	男	女			
<b>平成 12 年</b>	<b>70,894</b>	<b>173,030</b>	<b>83,705</b>	<b>89,325</b>	<b>△ 1.0</b>	<b>280</b>	<b>国勢調査人口(10・1)</b>
(2000年) 13	76,293	174,633	84,704	89,929	0.9	282	住民登録人口(9月末)
14	76,911	174,230	84,403	89,827	△ 0.2	281	"
15	77,271	173,279	83,746	89,533	△ 0.5	280	"
16	77,433	171,936	82,837	89,099	△ 0.8	278	"
<b>17</b>	<b>73,629</b>	<b>170,580</b>	<b>81,906</b>	<b>88,674</b>	<b>△ 0.8</b>	<b>276</b>	<b>国勢調査人口(10・1)</b>
18	79,004	171,153	82,212	88,941	0.3	276	住民登録人口(9月末)
19	79,402	170,158	81,577	88,581	△ 0.6	275	"
20	79,632	168,927	80,854	88,073	△ 0.7	273	"
21	80,371	168,635	80,757	87,878	△ 0.2	272	"
<b>22</b>	<b>75,474</b>	<b>168,057</b>	<b>80,584</b>	<b>87,473</b>	<b>△ 0.3</b>	<b>272</b>	<b>国勢調査人口(10・1)</b>
23	82,133	168,492	80,789	87,703	0.1	272	住民登録人口(9月末)
24	83,470	168,973	80,920	88,053	0.3	273	"
25	84,191	169,065	80,890	88,175	0.1	273	"
26	85,016	168,843	80,657	88,186	△ 0.1	273	"
<b>27</b>	<b>77,707</b>	<b>169,327</b>	<b>80,994</b>	<b>88,333</b>	<b>0.3</b>	<b>273</b>	<b>国勢調査人口(10・1)</b>
28	86,571	168,276	80,263	88,013	△ 0.6	272	住民登録人口(9月末)
29	87,172	167,657	80,066	87,591	△ 0.4	271	"
30	87,625	167,033	79,664	87,369	△ 0.4	270	"
令和元年	88,225	166,275	79,316	86,959	△ 0.5	268	"
<b>2</b>	<b>80,175</b>	<b>166,536</b>	<b>79,623</b>	<b>86,913</b>	<b>0.2</b>	<b>269</b>	<b>国勢調査人口(10・1)</b>
3	89,636	165,303	78,853	86,450	△ 0.3	267	住民登録人口(9月末)
4	90,070	164,378	78,451	85,927	△ 0.6	265	"
<b>令和 4 年</b>							
(2022年) 1月	89,536	164,957	78,663	86,294			住民登録人口(各月末)
2月	89,496	164,840	78,622	86,218			"
3月	89,551	164,349	78,369	85,980			"
4月	89,909	164,482	78,449	86,033			"
5月	89,979	164,450	78,446	86,004			"
6月	90,059	164,463	78,421	86,042			"
7月	90,112	164,480	78,476	86,004			"
8月	90,074	164,460	78,481	85,979			"
9月	90,070	164,378	78,451	85,927	△ 0.6	265	"
10月	90,074	164,304	78,427	85,877			"
11月	90,090	164,253	78,411	85,842			"
12月	89,966	164,014	78,271	85,743			"
<b>令和 5 年</b>							
(2023年) 1月	89,924	163,853	78,220	85,633			住民登録人口(各月末)
2月	89,868	163,694	78,169	85,525			"
3月	89,908	163,219	77,948	85,271			"
4月	90,162	163,276	77,982	85,294			"
5月	90,195	163,181	77,912	85,269			"
6月	90,251	163,132	77,869	85,263			"
7月	90,288	163,100	77,861	85,239			"
8月	90,330	163,044	77,851	85,193			"
9月	90,301	162,852	77,754	85,098	△ 0.9	263	"
10月	90,301	162,768	77,697	85,071			"
11月	90,266	162,630	77,652	84,978			"
12月	90,177	162,460	77,538	84,922			"

(注)法改正により、平成24年7月分から外国人住民も人口に含めている。



## 2. 年齢・男女別人口

(単位：人)

年齢	計	男	女	構成比(%)	年齢	計	男	女	構成比(%)
<b>総数</b>	<b>166,536</b>	<b>79,623</b>	<b>86,913</b>	<b>100.00</b>					
<b>0～4歳</b>	<b>5,838</b>	<b>2,951</b>	<b>2,887</b>	<b>3.51</b>	<b>40～44歳</b>	<b>10,913</b>	<b>5,430</b>	<b>5,483</b>	<b>6.55</b>
0	1,089	558	531		40	2,086	1,066	1,020	
1	1,105	585	520		41	2,078	1,052	1,026	
2	1,179	584	595		42	2,137	1,043	1,094	
3	1,223	608	615		43	2,256	1,113	1,143	
4	1,242	616	626		44	2,356	1,156	1,200	
<b>5～9歳</b>	<b>6,564</b>	<b>3,368</b>	<b>3,196</b>	<b>3.94</b>	<b>45～49歳</b>	<b>12,548</b>	<b>6,308</b>	<b>6,240</b>	<b>7.53</b>
5	1,270	673	597		45	2,476	1,251	1,225	
6	1,252	631	621		46	2,615	1,306	1,309	
7	1,344	667	677		47	2,527	1,251	1,276	
8	1,320	682	638		48	2,530	1,306	1,224	
9	1,378	715	663		49	2,400	1,194	1,206	
<b>10～14歳</b>	<b>6,671</b>	<b>3,443</b>	<b>3,228</b>	<b>4.01</b>	<b>50～54歳</b>	<b>10,969</b>	<b>5,312</b>	<b>5,657</b>	<b>6.59</b>
10	1,310	700	610		50	2,341	1,118	1,223	
11	1,350	677	673		51	2,280	1,148	1,132	
12	1,342	677	665		52	2,285	1,086	1,199	
13	1,329	685	644		53	2,282	1,130	1,152	
14	1,340	704	636		54	1,781	830	951	
<b>15～19歳</b>	<b>6,968</b>	<b>3,574</b>	<b>3,394</b>	<b>4.18</b>	<b>55～59歳</b>	<b>11,099</b>	<b>5,342</b>	<b>5,757</b>	<b>6.66</b>
15	1,322	666	656		55	2,278	1,156	1,122	
16	1,540	823	717		56	2,176	1,044	1,132	
17	1,568	827	741		57	2,273	1,057	1,216	
18	1,341	699	642		58	2,138	1,011	1,127	
19	1,197	559	638		59	2,234	1,074	1,160	
<b>20～24歳</b>	<b>7,253</b>	<b>3,417</b>	<b>3,836</b>	<b>4.36</b>	<b>60～64歳</b>	<b>10,562</b>	<b>5,134</b>	<b>5,428</b>	<b>6.34</b>
20	1,246	575	671		60	2,105	997	1,108	
21	1,337	597	740		61	2,163	1,063	1,100	
22	1,470	635	835		62	2,141	1,048	1,093	
23	1,561	762	799		63	2,032	975	1,057	
24	1,639	848	791		64	2,121	1,051	1,070	
<b>25～29歳</b>	<b>8,305</b>	<b>4,299</b>	<b>4,006</b>	<b>4.99</b>	<b>65～69歳</b>	<b>11,893</b>	<b>5,564</b>	<b>6,329</b>	<b>7.14</b>
25	1,667	844	823		65	2,236	1,077	1,159	
26	1,658	896	762		66	2,251	1,054	1,197	
27	1,570	796	774		67	2,324	1,071	1,253	
28	1,752	881	871		68	2,504	1,155	1,349	
29	1,658	882	776		69	2,578	1,207	1,371	
<b>30～34歳</b>	<b>8,550</b>	<b>4,385</b>	<b>4,165</b>	<b>5.13</b>	<b>70～74歳</b>	<b>12,237</b>	<b>5,504</b>	<b>6,733</b>	<b>7.35</b>
30	1,715	880	835		70	2,681	1,238	1,443	
31	1,650	874	776		71	2,767	1,277	1,490	
32	1,718	871	847		72	2,617	1,167	1,450	
33	1,741	899	842		73	2,313	1,048	1,265	
34	1,726	861	865		74	1,859	774	1,085	
<b>35～39歳</b>	<b>9,637</b>	<b>4,896</b>	<b>4,741</b>	<b>5.79</b>	<b>75～79歳</b>	<b>8,985</b>	<b>3,781</b>	<b>5,204</b>	<b>5.40</b>
35	1,846	918	928		75	1,661	718	943	
36	1,960	998	962		76	1,806	736	1,070	
37	1,967	1,002	965		77	1,892	816	1,076	
38	1,947	984	963		78	1,809	765	1,044	
39	1,917	994	923		79	1,817	746	1,071	

## 2. 年齢・男女別人口(続き)

(単位:人)

年齢	計	男	女	構成比(%)	年齢	計	男	女	構成比(%)
<b>80～84歳</b>	<b>7,302</b>	<b>2,873</b>	<b>4,429</b>	<b>4.38</b>	<b>95～99歳</b>	<b>643</b>	<b>136</b>	<b>507</b>	<b>0.39</b>
80	1,666	684	982		95	232	50	182	
81	1,394	564	830		96	136	40	96	
82	1,499	554	945		97	126	23	103	
83	1,404	508	896		98	87	13	74	
84	1,339	563	776		99	62	10	52	
<b>85～89歳</b>	<b>5,326</b>	<b>1,955</b>	<b>3,371</b>	<b>3.20</b>	<b>100歳以上</b>	<b>112</b>	<b>18</b>	<b>94</b>	<b>0.07</b>
85	1,291	463	828		年齢不詳	1,659	1,148	511	1.00
86	1,175	480	695		(再掲)				
87	1,105	394	711		15歳未満	19,073	9,762	9,311	11.45
88	962	347	615		15～65歳未満	96,804	48,097	48,707	58.13
89	793	271	522		65歳以上	49,000	20,616	28,384	29.42
<b>90～94歳</b>	<b>2,502</b>	<b>785</b>	<b>1,717</b>	<b>1.50</b>	年齢別割合(%)				
90	775	274	501		15歳未満	11.6	12.4	10.8	
91	566	185	381		15～65歳未満	58.7	61.3	56.4	
92	485	151	334		65歳以上	29.7	26.3	32.9	
93	382	112	270		平均年齢(歳)	48.47	46.61	50.14	
94	294	63	231						

&lt;資料&gt;令和2年国勢調査 第1次基本集計

(注)1.構成比は年齢不詳を含めている。

(注)2.年齢別割合は年齢不詳を含めていない。

## 3. 人口の流入・流出

(単位:人)

年次	常住人口	流出人口			流入人口			昼間人口	昼間人口 比率(%)
		総数	就業者	通学者	総数	就業者	通学者		
平成 12年	172,870	10,115	8,943	1,172	17,046	15,036	2,010	179,801	104.0
17	170,575	10,869	9,925	944	17,873	15,918	1,955	177,579	104.1
22	168,057	10,694	9,857	837	18,293	16,214	2,079	175,656	104.5
27	169,327	11,815	10,714	1,101	18,442	16,282	2,160	175,954	103.9
令和 2年	166,536	11,098	10,324	774	18,202	15,973	2,229	172,268	103.4

(注)昼間人口=常住人口-流出人口+流入人口

$$\text{昼間人口比率} = \frac{\text{昼間人口}}{\text{常住人口}} \times 100$$

通学者は、15歳未満を含む。

&lt;資料&gt;各年国勢調査 従業地・通学地集計

## 4. 人口集中地区(DID)人口及び面積

年	DID人口	総人口	全域に対する 人口集中地区 の割合	DID面積	総面積	全域に対する 人口集中地区 の割合
	(人)	(人)	(%)	(km <sup>2</sup> )	(km <sup>2</sup> )	(%)
平成7年	157,545	171,715	91.7	40.80	618.94	6.6
12	161,127	173,030	93.1	41.90	618.94	6.8
17	154,044	170,580	90.3	40.92	618.94	6.6
22	150,337	168,057	89.5	40.96	618.94	6.6
27	151,189	169,327	89.3	41.08	619.34	6.6
<b>令和2年</b>	<b>151,326</b>	<b>166,536</b>	<b>90.9</b>	<b>44.18</b>	<b>619.34</b>	<b>7.1</b>

(注)人口集中地区(DID)

人口密度が1平方キロメートル当り4,000人以上の街区(国勢調査基本単位区)が隣接して、人口5,000人以上を有する地域。

&lt;資料&gt;各年国勢調査

## 5. 産業(大分類)・従業上の地位(5区分)別15歳以上就業者数

(単位:人)

産業(大分類)	総数						
	総数 (1)	雇用者	役員	雇人の ある業主	雇人の ない業主	家族 従業者	家庭 内職者
<b>総数</b>	<b>74,554</b>	<b>60,170</b>	<b>4,460</b>	<b>1,464</b>	<b>4,125</b>	<b>2,133</b>	<b>54</b>
<b>第1次産業</b>	<b>3,616</b>	<b>1,784</b>	<b>133</b>	<b>243</b>	<b>422</b>	<b>1,015</b>	<b>-</b>
A 農業・林業	3,604	1,777	130	242	421	1,015	-
B 漁業	12	7	3	1	1	-	-
<b>第2次産業</b>	<b>12,675</b>	<b>9,772</b>	<b>1,460</b>	<b>254</b>	<b>782</b>	<b>225</b>	<b>52</b>
C 鉱業・採石業・砂利採取業	35	29	5	-	-	-	-
D 建設業	6,711	4,542	1,103	210	609	172	-
E 製造業	5,929	5,201	352	44	173	53	52
<b>第3次産業</b>	<b>54,217</b>	<b>46,703</b>	<b>2,800</b>	<b>898</b>	<b>2,544</b>	<b>767</b>	<b>2</b>
F 電気・ガス・熱供給・水道	261	246	12	-	1	1	-
G 情報通信業	643	536	46	5	47	2	-
H 運輸・郵便業	4,000	3,629	169	18	106	16	-
I 卸売・小売業	13,501	11,677	1,097	110	370	133	-
J 金融・保険業	1,547	1,363	101	12	52	7	-
K 不動産・物品賃貸業	1,253	753	253	26	175	36	-
L 学術研究・専門・技術サービス業	2,190	1,546	214	97	260	65	-
M 宿泊・飲食サービス業	4,270	3,251	186	266	323	195	-
N 生活関連サービス・娯楽業	2,556	1,698	116	129	454	120	2
O 教育・学習支援業	3,307	2,992	43	40	189	21	-
P 医療・福祉	11,355	10,551	293	138	161	104	-
Q 複合サービス事業	736	701	11	5	5	5	-
R サービス業(他に分類され	4,256	3,418	259	52	401	62	-
S 公務(他に分類されるもの	4,342	4,342	-	-	-	-	-
<b>分類不能の産業</b>	<b>4,046</b>	<b>1,911</b>	<b>67</b>	<b>69</b>	<b>377</b>	<b>126</b>	<b>-</b>

(注)総数(1)には、「不詳」を含む。

&lt;資料&gt;令和2年国勢調査 第2次基本集計

### 6. 産業(大分類)・15歳以上就業者数

(1)平成27年

産業(大分類)	総数	
	実数(人)	構成比(%)
<b>総数</b>	<b>79,840</b>	<b>100.0</b>
<b>第1次産業</b>	<b>3,923</b>	<b>4.9</b>
A 農業・林業	3,909	4.9
B 漁業	14	0.0
<b>第2次産業</b>	<b>14,264</b>	<b>17.9</b>
C 鉱業・採石業・砂利採	46	0.1
D 建設業	7,296	9.1
E 製造業	6,922	8.7
<b>第3次産業</b>	<b>56,126</b>	<b>70.3</b>
F 電気・ガス・熱供給・水道業	293	0.4
G 情報通信業	624	0.8
H 運輸・郵便業	4,277	5.4
I 卸売・小売業	13,830	17.3
J 金融・保険業	1,742	2.2
K 不動産・物品賃貸業	1,380	1.7
L 学術研究・専門・技術	2,062	2.6
M 宿泊・飲食サービス	4,883	6.1
N 生活関連サービス・娯楽業	3,049	3.8
O 教育・学習支援業	3,270	4.1
P 医療・福祉	10,601	13.3
Q 複合サービス事業	762	1.0
R サービス業(他に分類されないもの)	4,798	6.0
S 公務(他に分類されるものを除く)	4,555	5.7
<b>分類不能の産業</b>	<b>5,527</b>	<b>6.9</b>

(2)令和2年

産業(大分類)	総数	
	実数(人)	構成比(%)
<b>総数</b>	<b>74,554</b>	<b>100.0</b>
<b>第1次産業</b>	<b>3,616</b>	<b>4.9</b>
A 農業・林業	3,604	4.8
B 漁業	12	0.0
<b>第2次産業</b>	<b>12,675</b>	<b>17.0</b>
C 鉱業・採石業・砂利採	35	0.0
D 建設業	6,711	9.0
E 製造業	5,929	8.0
<b>第3次産業</b>	<b>54,217</b>	<b>72.7</b>
F 電気・ガス・熱供給・水道業	261	0.4
G 情報通信業	643	0.9
H 運輸・郵便業	4,000	5.4
I 卸売・小売業	13,501	18.1
J 金融・保険業	1,547	2.1
K 不動産・物品賃貸業	1,253	1.7
L 学術研究・専門・技術	2,190	2.9
M 宿泊・飲食サービス	4,270	5.7
N 生活関連サービス・娯楽業	2,556	3.4
O 教育・学習支援業	3,307	4.4
P 医療・福祉	11,355	15.2
Q 複合サービス事業	736	1.0
R サービス業(他に分類されないもの)	4,256	5.7
S 公務(他に分類されるものを除く)	4,342	5.8
<b>分類不能の産業</b>	<b>4,046</b>	<b>5.4</b>

<資料>国勢調査 第2次基本集計(各年10月1日現在)

### 7. 労働力状態(15歳以上)

(単位:人)

年	総数 (1)	労働力人口							完全 失業者	非労働力 人口
		総数	就業者					休業者		
			総数	主に 仕事	家 のほ か	事 務 仕 事	通 学 の た わ ら し 			
平成 22年										
総数	146,584	84,534	79,662	67,343	10,157	946	1,216	4,872	54,847	
男	69,598	47,627	44,720	43,170	514	419	617	2,907	18,211	
女	76,986	36,907	34,942	24,173	9,643	527	599	1,965	36,636	
平成 27年										
総数	148,526	82,977	79,840	67,681	10,166	756	1,237	3,137	55,718	
男	70,234	45,895	44,102	42,581	614	319	588	1,793	19,135	
女	78,292	37,082	35,738	25,100	9,552	437	649	1,344	36,583	
令和 2年										
総数	148,526	82,977	79,840	67,681	10,166	756	1,237	3,137	55,718	
男	70,234	45,895	44,102	42,581	614	319	588	1,793	19,135	
女	78,292	37,082	35,738	25,100	9,552	437	649	1,344	36,583	

(注) (1)の総数に「不詳」を含む。

<資料>国勢調査 第2次基本集計(各年10月1日現在)

## 8. 人 口 動 態

(単位：人)

10  
口  
口

年度	人口 増減	自 然 動 態							社 会 動 態							その他	窓口受付分	
		自然 増減	出 生 数			死 亡 数			社会 増減	転 入			転 出				婚姻数	離婚数
			総数	男	女	総数	男	女		総数	道内	道外	総数	道内	道外			
平成 14	△ 480	547	1,664	869	795	1,117	660	457	△ 1,000	9,104	7,303	1,801	10,104	7,982	2,122	△ 27	1,205	604
15	△ 1,571	370	1,539	774	765	1,169	665	504	△ 1,957	8,632	6,897	1,735	10,589	8,338	2,251	16	1,207	539
16	△ 225	361	1,492	757	735	1,131	659	472	△ 645	8,502	6,991	1,511	9,147	7,275	1,872	59	1,137	512
17	△ 14	142	1,415	740	675	1,273	738	535	△ 202	8,207	6,659	1,548	8,409	6,489	1,920	46	1,087	518
18	△ 607	159	1,473	777	696	1,314	731	583	△ 794	8,934	7,229	1,705	9,728	7,576	2,152	28	1,102	496
19	△ 1,130	207	1,462	765	697	1,255	681	574	△ 1,454	7,752	6,244	1,508	9,206	7,136	2,070	117	1,091	450
20	△ 624	18	1,416	699	717	1,398	784	614	△ 685	7,620	6,209	1,411	8,305	6,319	1,986	43	1,084	479
21	△ 1,137	△ 6	1,372	729	643	1,378	791	587	△ 1,189	7,555	6,108	1,447	8,744	6,857	1,887	58	1,058	462
22	1,069	△ 52	1,408	743	665	1,460	792	668	1,061	7,814	6,377	1,437	6,753	5,364	1,389	60	1,049	497
23	△ 276	△ 117	1,424	730	694	1,541	834	707	△ 181	7,689	6,085	1,604	7,870	6,070	1,800	22	1,016	409
24	490	△ 151	1,403	707	696	1,554	843	711	138	7,737	6,075	1,662	7,599	5,878	1,721	※503	1,021	383
25	490	△ 206	1,351	682	669	1,557	828	729	187	7,877	6,287	1,590	7,690	5,965	1,725	△ 25	1,024	406
26	△ 402	△ 319	1,358	699	659	1,677	923	754	△ 95	7,748	6,118	1,630	7,843	5,884	1,959	12	1,004	418
27	△ 362	△ 351	1,316	670	646	1,667	921	746	△ 13	7,771	5,944	1,827	7,784	5,878	1,906	2	1,013	393
28	△ 310	△ 472	1,311	683	628	1,783	910	873	124	7,714	5,882	1,832	7,590	5,744	1,846	38	892	361
29	△ 693	△ 503	1,283	646	637	1,786	935	851	△ 225	7,607	5,711	1,896	7,832	5,739	2,093	35	892	344
30	△ 774	△ 711	1,134	569	565	1,845	987	858	△ 69	7,510	5,675	1,835	7,579	5,549	2,030	6	917	410
令和 元	△ 709	△ 697	1,148	619	529	1,845	978	867	△ 27	7,732	5,737	1,995	7,759	5,589	2,170	15	977	378
2	△ 383	△ 796	1,059	528	531	1,855	977	878	337	7,444	5,545	1,899	7,107	5,192	1,915	76	836	294
3	△ 652	△ 929	1,078	558	520	2,007	1,028	979	246	7,545	5,570	1,975	7,299	5,232	2,067	31	800	305
4	△ 1,130	△ 1,257	979	529	450	2,236	1,127	1,109	116	7,557	5,304	2,253	7,441	5,241	2,200	11	707	296

(注)その他とは、帰化、住所設定、転出取消、職権消除等

※住民基本台帳法改正に伴う、外国人住民の増を含む

<資料>(市)戸籍住民課

# 3. 事業所

## 事業所数

(単位：事業所)

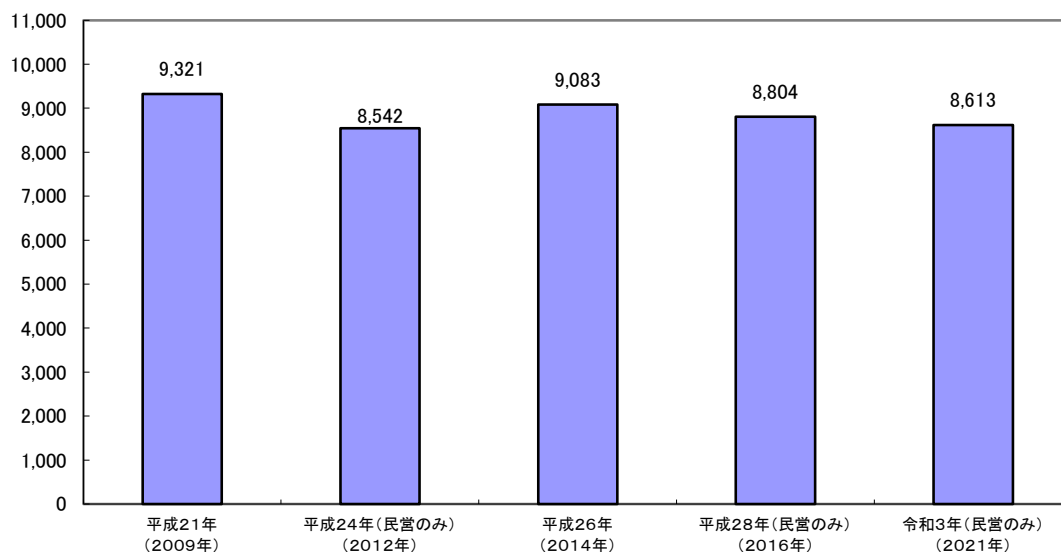

## 従業者数

(単位：人)

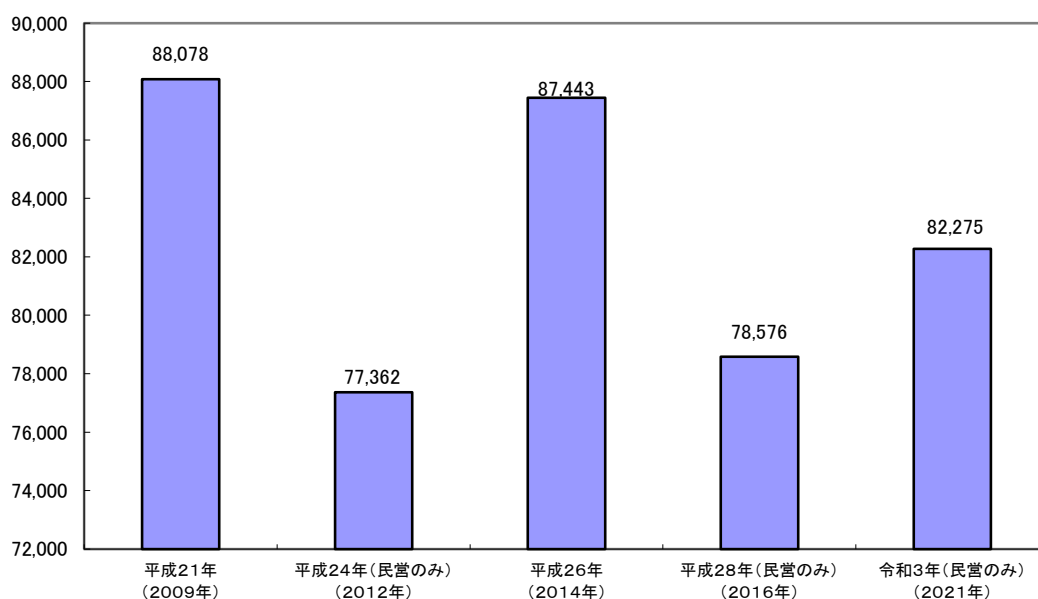

## 産業大分類別事業所数・従業者数(令和3年)

事業所数8,613事業所

従業者数82,275人

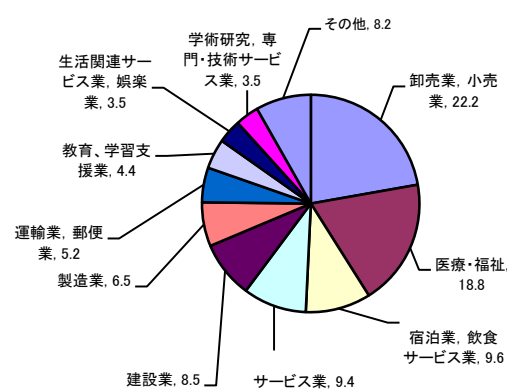
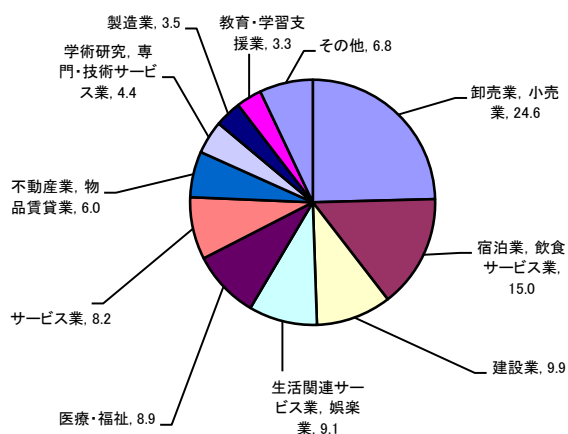

# 経済センサス(基幹統計)

**概要** 全産業分野の売上金額や費用などの経理項目を同一時点で網羅的に把握し、事業所・企業の経済活動を全国的・地域別に明らかにするとともに、各種統計調査の母集団情報を得ることを目的とする。  
事業所・企業の基本的構造を明らかにする「基礎調査」と経済活動を明らかにする「活動調査」の二つから成り立つ。  
「経済センサス-活動調査」は5年ごとに実施。  
その中間年には「基礎調査」が実施される。

令和3年に実施された「活動調査」では、前回は対象でなかった国や地方公共団体の事業所も調査対象に追加されている。

1. 調査期日 令和3年6月1日(令和3年経済センサス-活動調査)
2. 調査の対象 すべての事業所及び企業を対象に行う。  
ただし、次の事業所は調査対象外とした。
  - (1) 農業・林業に属する個人経営の事業所
  - (2) 漁業に属する個人経営の事業所
  - (3) 生活関連サービス業、娯楽業のうち、家事サービス業に属する事業所
  - (4) サービス業(他に分類されないもの)のうち、外国公務に属する事業所
3. 事業所 事業所とは、経済活動の場所ごとの単位であって、原則として次の要件を備えているものをいう。
  - (1) 経済活動が、単一の経営主体のもとで一定の場所(一を占めて行われていること。
  - (2) 物の生産や販売、サービスの提供が、従業者と設備を有して、継続的に行われていること。

※出向・派遣従業者のみの事業所について  
当該事業所に所属する従業者が1人もおらず、他の会社など別経営の事業所から出向又は派遣されている人のみで経済活動が行われている事業所も対象としているが、当該事業所の従業員には含めていない。
4. 産業分類 日本標準産業分類(平成25年10月改定)による。
5. 所管省庁 総務省・経済産業省

## 1. 産業別(大分類)年次別事業所数及び従業者数

産業(大分類)	平成26年		平成28年		令和3年	
	事業所数	従業者数	事業所数	従業者数	事業所数	従業者数
総数	9,083	87,443	8,804	78,576	8,660	86,887
A-B 農林漁業	72	963	74	739	99	1,279
C 鉱業,採石業,砂利採取業	5	23	4	27	6	32
D 建設業	922	7,264	868	6,908	852	6,963
E 製造業	354	5,753	338	5,331	305	5,346
F 電気・ガス・熱供給・水道業	11	342	9	277	29	458
G 情報通信業	75	639	74	623	79	697
H 運輸業,郵便業	193	4,383	185	4,385	193	4,249
I 卸売業,小売業	2,252	19,517	2,245	18,833	2,116	18,262
J 金融業,保険業	208	2,446	208	2,405	200	2,228
K 不動産業,物品賃貸業	442	1,758	436	1,827	520	2,056
L 学術研究,専門・技術サービス業	358	2,652	358	2,297	377	2,870
M 宿泊業,飲食サービス業	1,531	8,834	1,562	9,244	1,290	7,938
N 生活関連サービス業,娯楽業	868	3,877	829	3,528	781	2,893
O 教育・学習支援業	320	3,558	256	1,551	287	3,740
P 医療・福祉	722	13,632	712	13,303	770	15,494
Q 複合サービス事業	47	421	45	426	44	290
R サービス業(他に分類されないもの)	652	6,692	601	6,872	665	7,480
S 公務(他に分類されないもの)	51	4,689	-	-	47	4,612

(注)令和3年及び平成28年は6月1日現在、平成26年は7月1日現在。

&lt;資料&gt;令和3年経済センサス活動調査、平成28年経済センサス-活動調査

## 2. 産業別(大分類)経営組織別事業所数

(単位:事業所)

産業(大分類)	平成26年		平成28年		令和3年	
	個人	法人	個人	法人	個人	法人
総数	3,274	5,562	3,240	5,511	2,721	5,692
A-B 農林漁業	-	69	-	74	-	86
C 鉱業,採石業,砂利採取業	-	5	-	4	-	6
D 建設業	196	726	172	696	169	683
E 製造業	94	260	93	245	56	249
F 電気・ガス・熱供給・水道業	-	7	-	9	-	25
G 情報通信業	3	72	2	72	1	78
H 運輸業,郵便業	47	144	43	140	32	159
I 卸売業,小売業	384	1,864	388	1,854	313	1,801
J 金融業,保険業	25	183	24	184	12	188
K 不動産業,物品賃貸業	182	256	178	258	146	371
L 学術研究,専門・技術サービス業	156	197	155	201	141	231
M 宿泊業,飲食サービス業	1,062	467	1,093	468	842	445
N 生活関連サービス業,娯楽業	591	274	572	257	519	258
O 教育,学習支援業	169	92	161	95	147	81
P 医療,福祉	268	431	262	448	253	502
Q 複合サービス事業	4	43	4	41	5	39
R サービス業(他に分類されないもの)	93	472	93	465	85	490

&lt;資料&gt;令和3年経済センサス活動調査、平成28年経済センサス-活動調査



### 3. 産業別(大分類)従業者規模 別事業所数・従業者数

産業(大分類)	総数		1~4人		5~9人		10~19人		20~29人		30人以上		出向・派遣従業者のみ
	事業所数	従業者数	事業所数	従業者数	事業所数	従業者数	事業所数	従業者数	事業所数	従業者数	事業所数	従業者数	事業所数
総数 (公務及び事業内容不詳を除く)	8,613	82,275	4,935	10,134	1,656	10,826	1,068	14,478	368	8,655	517	38,182	69
A-B 農 林 漁 業	99	1,279	28	72	23	146	21	261	14	353	11	447	2
C 鉱業, 採石業, 砂利採取業	6	32	4	6	1	8	1	18	-	-	-	-	-
D 建設業	852	6,963	440	993	206	1,350	128	1,767	43	1,025	35	1,828	-
E 製造業	305	5,346	143	329	75	494	35	493	20	454	32	3,576	-
F 電気・ガス・熱供給・水道業	29	458	17	42	4	27	2	31	1	27	4	331	1
G 情報通信業	79	697	38	71	24	160	12	149	2	51	3	266	-
H 運輸業, 郵便業	193	4,249	68	115	33	235	36	510	17	409	37	2,980	2
I 卸売業, 小売業	2,116	18,262	1,086	2,504	493	3,198	329	4,387	89	2,023	98	6,150	21
J 金融業, 保険業	200	2,228	84	201	49	328	33	442	13	315	19	942	2
K 不動産業, 物品賃貸業	520	2,056	421	787	55	356	25	330	8	206	6	377	5
L 学術研究, 専門・技術サービス業	377	2,870	248	519	66	439	32	407	8	171	20	1,334	3
M 宿泊業, 飲食サービス業	1,290	7,938	834	1,741	257	1,664	117	1,603	44	1,011	35	1,919	3
N 生活関連サービス業, 娯楽業	781	2,893	645	1,075	68	436	38	515	15	347	12	520	3
O 教育・学習支援業	287	3,740	179	284	20	119	24	351	15	374	49	2,612	-
P 医療・福祉	770	15,494	257	515	170	1,134	180	2,494	55	1,339	99	10,012	9
Q 複合サービス事業	44	290	21	70	21	119	-	-	1	24	1	77	-
R サービス業(他に分類されないもの)	665	7,480	422	810	91	613	55	720	23	526	56	4,811	18

<資料>令和3年経済センサス-活動調査

### 4. 道内主要都市産業大分類別事業所数及び従業者数

(単位: 上・事業所、下・人)

道	事業所数	従業者数	産業大分類																
			農林漁業	鉱業, 採石業, 砂利採取業	建設業	製造業	電気・ガス・熱供給・水道業	情報通信業	運輸業, 郵便業	卸売業, 小売業	金融業, 保険業	不動産業, 物品賃貸業	学術研究, 専門・技術サービス業	宿泊業, 飲食サービス業	生活関連サービス業, 娯楽業	教育, 学習支援業	医療, 福祉	複合サービス事業	サービス業(他に分類されないもの)
全	221,850	5,385	173	21,256	10,255	767	2,546	6,488	51,410	4,006	15,521	9,311	27,887	18,854	7,939	21,423	1,833	16,796	
道	2,289,005	48,461	1,647	183,261	187,535	14,688	44,331	135,135	456,921	48,805	61,283	69,863	187,738	86,534	127,269	393,743	27,821	213,970	
札幌	73,286	108	11	6,908	2,342	92	1,690	1,674	17,071	1,402	7,267	4,620	8,789	5,785	2,567	7,677	299	4,984	
旭川	898,798	1,179	92	64,664	36,948	5,059	36,201	44,348	189,631	23,892	34,649	37,815	76,435	31,775	48,389	152,221	6,746	108,754	
函館	14,211	104	3	1,370	668	16	118	356	3,442	306	1,061	537	1,793	1,288	468	1,672	81	928	
釧路	147,117	1,129	12	11,599	10,992	789	1,070	7,957	31,626	3,484	3,409	3,930	11,049	5,262	9,287	30,767	1,590	13,165	
帯広	11,509	53	2	1,091	500	14	113	260	2,909	242	799	442	1,576	1,145	414	1,053	93	803	
小樽	110,362	548	12	8,333	8,295	514	1,875	6,377	22,940	2,958	2,720	2,256	11,801	4,603	5,783	21,190	1,170	8,987	
苫小牧	7,918	59	11	659	328	27	51	282	1,773	188	690	280	1,221	740	274	692	45	598	
江別	71,239	596	215	5,450	5,342	546	368	6,020	13,821	2,132	1,929	1,872	6,439	2,895	3,765	12,718	452	6,679	
北見	8,613	99	6	852	305	29	79	193	2,116	200	520	377	1,290	781	287	770	44	665	
室蘭	82,275	1,279	32	6,963	5,346	458	697	4,249	18,262	2,228	2,056	2,870	7,938	2,893	3,740	15,494	290	7,480	
	6,974	20	5	861	323	33	34	460	1,605	130	324	251	863	649	247	607	27	535	
	80,311	507	92	7,402	10,974	913	471	8,466	15,068	1,438	1,535	1,618	5,845	3,607	3,405	11,308	865	6,797	
	5,151	13	-	379	375	10	28	194	1,457	77	189	141	722	436	159	549	36	386	
	50,479	144	-	2,410	7,911	296	98	3,190	9,837	737	771	980	4,120	2,181	2,704	10,868	484	3,748	
	3,328	44	-	388	148	8	23	103	716	38	197	121	328	311	210	476	19	198	
	36,083	512	-	2,555	3,758	146	717	2,341	7,453	350	605	837	2,429	1,302	3,612	7,106	352	2,008	
	5,293	171	5	472	234	21	45	142	1,333	111	343	176	661	438	165	515	41	420	
	51,820	1,490	43	4,770	3,235	332	699	2,642	11,528	1,476	1,203	1,070	4,157	1,981	3,074	8,960	553	4,607	
	3,690	1	-	405	204	8	31	121	874	90	244	125	532	296	106	298	24	331	
	41,380	36	-	3,987	6,620	228	355	2,576	6,998	827	893	2,187	2,747	1,029	2,179	6,812	335	3,571	

<資料>令和3年経済センサス-活動調査



# 4. 農 業

一戸当りの耕地面積と農家数の推移(農林業センサス)

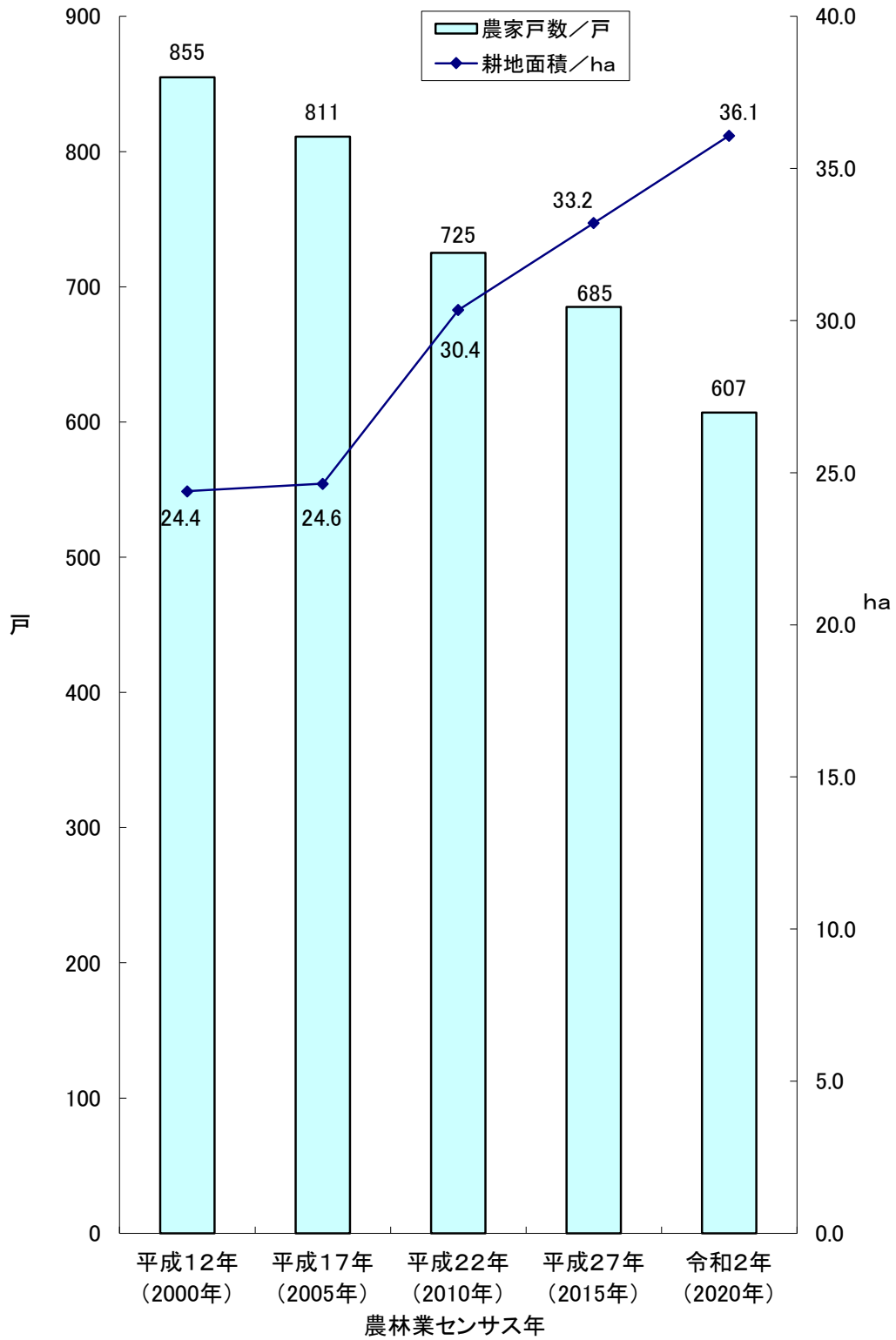

# 農林業センサス(基幹統計)

概 要 我が国農林業の生産構造、就業構造を明らかにするとともに、農山村の実態を総合的に把握し、農林行政の企画・立案・推進のための基礎資料を作成し、提供することを目的に、5年ごとに行うもの。

1. 調査期日 令和2年2月1日(2020年農林業センサス)
2. 調査の体系 農林業経営を把握するために個人、組織、法人などを対象にして実施する調査(農林業経営体調査)と農山村の現状を把握するために全国の市町村や農業集落を対象に実施する調査(農山村地域調査)に大別される。
3. 所管省庁 農林水産省

## 1. 専業・兼業別農家数

(単位：戸数)

年	総数	専業／主業 (注1)	兼業(注2)			自給的農家
			総数	第一種兼業 (農家が主)	第二種兼業 (兼業が主)	
平成						
12	855	607	248	192	56	-
17	811	585	159	135	24	67
22	725	547	130	97	33	48
27	685	543	110	91	19	32
令和						
2	607	494	X	X	X	27

(注)1.令和2年から専業の公表がないため、「主業」農家戸数とする。

(注)2.令和2年から兼業の公表がない。

&lt;資料&gt;農林業センサス(各年2月1日現在)

## 2. 経営耕地面積規模別農家数

(単位：戸数)

年	総数	例外規定	0.10	0.30	1.00	3.00	5.00	10.00	20ha
			～ 0.29ha (注1)	～ 0.99 (注1)	～ 2.99	～ 4.99	～ 9.99	～ 19.99	以上
平成									
12	855	6	5	42	40	29	42	108	583
17	811	67	6	14	28	13	33	98	552
22	725	48	2	12	22	9	15	76	541
27	685	32	6	10	21	11	13	59	533
令和									
2	613	X	7	9	14	11	16	43	513

(注)1.「例外規定」とは耕地面積が0.1ha未満で農畜産物の年間総販売額が15万円以上の農家をいい、この集計に含む。

平成17～22年は、新たな基準に基づいて調査しており、前回調査と比較できない。そのため「例外規定」に「自給的農家」を含める。

(注)2.令和2年から農家数の公表がないため経営体数とする。「1専業・兼業別農家数」と集計単位が異なるため、総数は一致しない。

&lt;資料&gt;農林業センサス(各年2月1日現在)

### 3. 年齢区分別・男女別農家世帯員数

(単位：人)

年	総数	男				女			
		総数	14歳以下	15～59歳	60歳以上	総数	14歳以下	15～59歳	60歳以上
平成									
12	4,200	2,107	369	1,090	648	2,093	287	1,081	725
17	3,644	1,855	299	1,013	543	1,789	230	893	666
22	3,323	1,689	252	912	525	1,634	223	789	622
27	3,158	1,604	238	826	540	1,554	237	698	619
令和									
2	2,576	1,312	215	649	448	1,264	207	553	504

<資料>農林業センサス(各年2月1日現在)

### 4. 農用地利用地目別面積

(単位：ha)

年	総数 (含樹園地) A+B+C	総数 (耕地のみ) A+B	耕 地							樹園地 C
			田			畑				
			総数 A	稲田	稲以外の作物 を作った田	総数 B	普通畑	不作付地	牧草 専用地	
平成										
12	20,853.55	20,852.95	-	-	-	20,852.95	20,367.48	234.23	251.24	0.60
17	19,986.45	19,982.05	-	-	-	19,982.05	17,582.17	136.56	2,263.32	4.40
22	22,028.79	22,003.69	-	-	-	22,003.69	18,471.54	1,678.75	1,853.40	25.10
27	22,794.94	22,749.49	-	-	-	22,749.49	19,272.31	1,691.30	1,785.88	45.45
令和										
2	21,907.00	21,902.00	12.00	X	X	21,890.00	X	X	X	5.00

(注)令和2年は地目別面積の総数のみ公表。

<資料>農林業センサス(各年2月1日現在)

### 5. 家畜飼養農家数及び頭羽数

年	牛				農用馬		豚		採卵鶏	
	乳用牛		肉用牛		農家数	頭数	農家数	頭数	農家数	羽数
	農家数	頭数	農家数	頭数						
平成										
12	(戸) 116	(頭) 8,652	(戸) 10	(頭) 1,961	(戸) 8	(頭) 138	(戸) 6	(頭) 4,745	(戸) 3	(羽) 17,300
17	100	8,255	12	1,491	5	17	4	6,760	2	×
22	91	11,341	23	5,495	-	-	1	×	1	×
27	77	8,039	45	23,548	-	-	6	7,806	4	7,200
令和										
2	65	7,774	43	13,007	-	-	5	4,797	3	4,000

(注)平成27年以降は農家数の公表がないため経営体数とする。

<資料>農林業センサス(各年2月1日現在)

# 5. 商工業

工業の構成(令和3年)

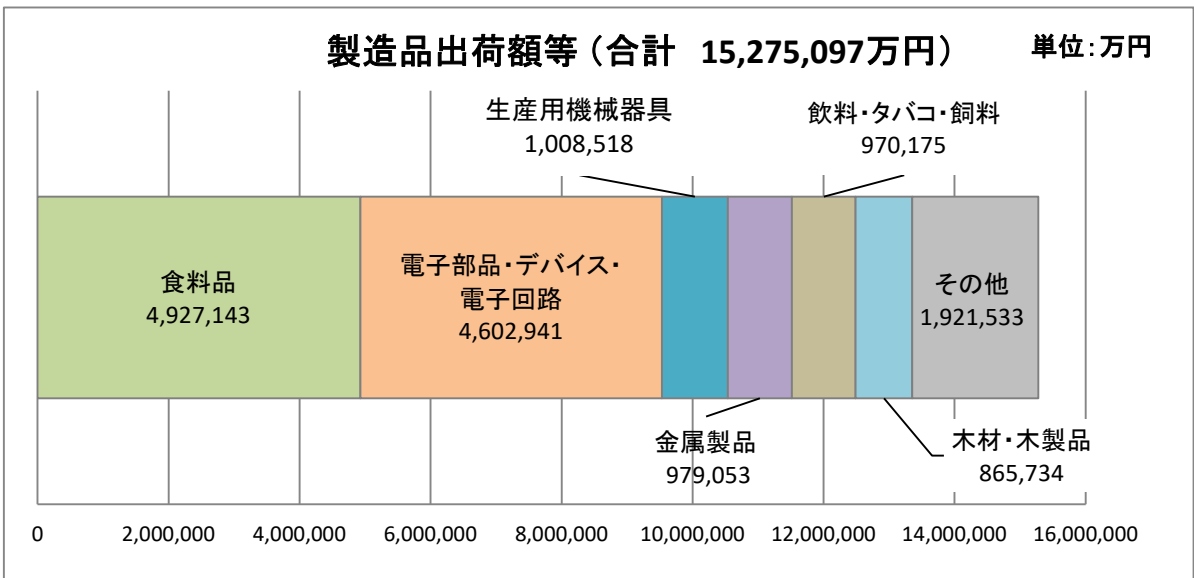
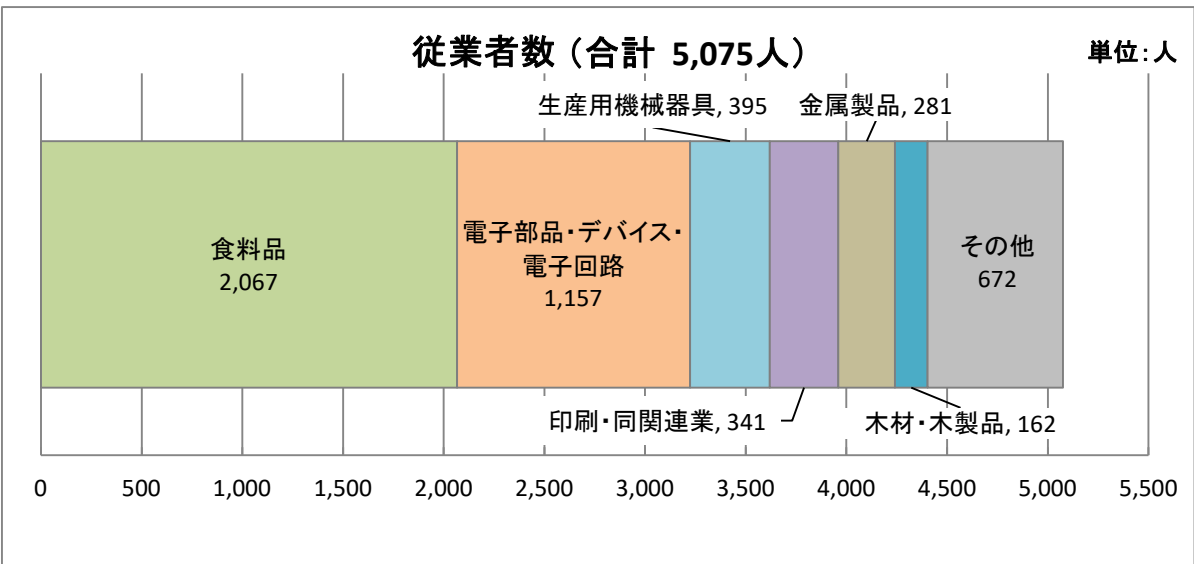
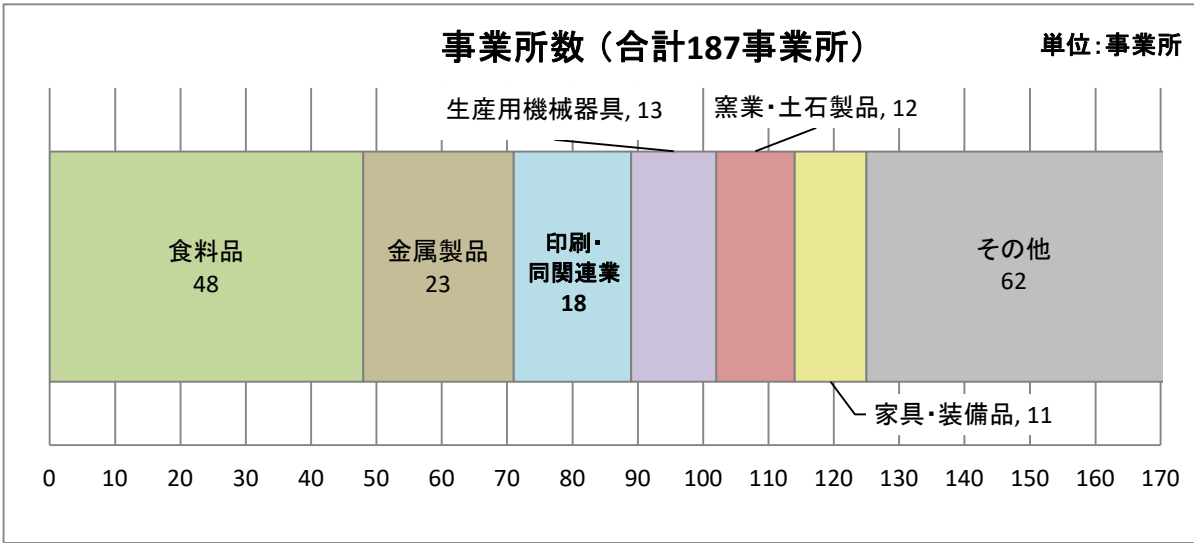

# 経済構造実態調査(基幹統計)

概要 5年ごとの「経済センサス活動調査」の実施年以外の年の経済構造の実態を把握することにより、我が国全ての産業の付加価値等の構造を明らかにし、国民経済計算の精度向上等に資することを目的とする。  
2022年以降、これまでの「工業統計調査」を本調査の一部として実施している。

1. 調査期日 調査年は「経済センサス」の実施年を除く年の6月1日時点。  
事業所数と従業者数は調査時点の数値。現金給与総額や原材料使用額等、製造品出荷額等は、前年の1月から12月までの数値。
2. 製造業 製造業に属する事業所とは、下記(1)及び(2)の両方の条件を備えているものをいう。
- (1) 主として新製品の製造加工を行う  
新製品とは必ずしも完成品だけを意味するものではなく、例えば、鑄放しのままの機械部品なども含まれる。
  - (2) 製造加工した新製品を主として卸売する  
この調査でいう卸売とは、次の業務をいいます。
    - ア. 卸売業者又は小売業者に販売すること。
    - イ. 産業用使用者(工場、鉱山、建設業者、法人組織の農林水産業者、各種会社、官公庁、学校、病院、ホテルなど)に大量又は多額に製品を販売すること。
    - ウ. 業務用に主として使用される商品を販売すること。  
「業務用に主として使用される商品」とは、事務用機械及び家具、病院、美容院、レストラン、ホテルなどの設備、産業用機械(農業用器具を除く)、建設材料(木材、セメント、板ガラスかわらなど)をいう。
    - エ. 同じ企業に属する他の事業所(同じ会社の他の工場、販売所など)に製品を引き渡すこと。
    - オ. 自ら製造したものをその場所に店舗を持たず、通信販売(インターネットによる販売も含む)により直接消費者へ販売すること。

- ※ 工業統計調査は、2020年をもって中止(廃止)されました。  
2022以降は、経済構造実態調査(国の直轄調査)に包摂され、製造業事業所調査として実施されます。
- ※ 工業統計調査は従業員4人以上の事業所が対象ですが、製造業事業所調査では個人経営の事業所を除く全ての事業所が対象になっています。

所管省庁 総務省・経済産業省



## 1. 工業の概要

年(調査期日)	事業所数	従業者数	現金給与総額	原材料使用額等	製造品出荷額等
	(事業所)	(人)	(万円)	(万円)	(万円)
平成					
29(H30.6.1)	123	4,983	1,915,024	10,899,371	17,179,438
30(R元.6.1)	125	5,140	2,021,630	8,745,029	16,639,665
令和					
元(R2.6.1)	122	4,946	1,913,719	9,858,111	16,172,276
2(R3.6.1)	142	4,845	1,916,479	8,019,940	12,806,305
3(R4.6.1) ※注1	187	5,075	2,031,946	9,603,633	15,275,097

(注)1令和2年以前は工業統計調査等により(従業者数4人以上の事業所対象)を独自集計し、令和3年は経済構造実態調査(個人経営を除く事業所対象)を集計した。このため、令和3年の事業所数は令和2年より増となっている。

<資料>令和元年以前は工業統計調査(令和2年以降は廃止)、令和2年は、令和3年経済センサス-活動調査(製造業)、令和3年は令和4年経済構造実態調査(製造業事業所調査)による。

## 2. 道内主要都市別工業の概要

市	事業所数	従業者数	現金給与総額	原材料使用額等	製造品出荷額等
	(事業所)	(人)	(万円)	(万円)	(万円)
帯 広	187	5,075	2,031,946	9,603,633	15,275,097
	142	4,845	1,916,479	8,019,940	12,806,305
全 道	6,425	165,004	63,011,545	395,251,408	612,925,649
	5,071	161,988	60,594,262	339,834,005	552,075,394
札 幌	1,283	27,670	9,955,197	30,979,123	56,745,820
	951	27,504	9,677,888	30,930,616	57,801,858
函 館	290	7,175	2,565,120	11,535,822	18,769,872
	242	6,957	2,448,708	9,860,523	18,062,457
旭 川	430	8,925	3,209,566	12,979,173	22,292,658
	326	8,919	2,945,892	12,181,851	21,606,825
小 樽	255	7,399	2,556,584	12,855,645	20,121,353
	209	6,942	2,395,837	9,548,413	16,541,180
室 蘭	132	6,868	3,572,807	32,450,797	44,590,494
	106	6,731	3,563,644	21,625,514	33,797,824
苫 小 牧	232	11,729	5,957,884	84,532,411	126,187,576
	193	10,977	5,531,193	65,287,879	100,682,088
釧 路	206	4,200	1,655,105	14,401,603	20,180,889
	175	4,658	1,899,991	14,140,824	23,461,386
北 見	129	2,587	1,106,604	4,425,413	7,750,614
	105	2,625	1,045,886	3,641,218	6,286,177

(注)1.上段は個人経営を除く事業所、下段は従業者数4人以上の事業所を集計したものである。

<資料>上段は令和4年経済構造実態調査、下段は令和3年経済センサス-活動調査

## 3. 産業別(中分類)事業所数・従業者数等

(1) 令和2年

(単位: 事業所、人、万円)

分類番号	産業中分類	事業所数	従業者数	現金給与総額	原材料使用額等	製造品出荷額等
		(事業所)				
	総 数	142	4,845	1,916,479	8,019,940	12,806,305
9	食 料 品	40	2,065	737,714	2,930,182	4,824,821
10	飲料・たばこ・飼料	3	30	5,256	4,021	25,161
11	織 維 工 業	6	71	22,689	60,234	125,673
12	木 材 ・ 木 製 品 (家具を除く)	5	100	49,137	339,344	588,899
13	家 具 ・ 装 備 品	8	100	39,489	70,238	138,633
14	パルプ・紙・紙加工品	3	81	35,770	249,137	370,818
15	印刷・同関連業	11	328	109,308	158,198	397,112
16	化 学 工 業	2	18	X	X	X
17	石油製品・石炭製品	1	5	X	X	X
18	プラスチック製品	1	7	X	X	X
19	ゴ ム 製 品	1	9	X	X	X
20	なめし革・同製品・毛皮	-	-	-	-	-
21	窯業・土石製品	8	121	42,411	213,543	352,224
22	鉄 鋼	3	30	15,005	19,821	60,761
23	非 鉄 金 属	1	29	X	X	X
24	金 属 製 品	18	371	146,211	896,297	1,293,617
25	はん用機械器具	3	38	13,340	7,388	31,137
26	生産用機械器具	12	271	117,683	326,721	619,786
27	業務用機械器具	-	-	-	-	-
28	電子部品・デバイス・電子回路	3	1,099	523,168	2,576,184	3,684,555
29	電気機械器具	-	-	-	-	-
30	情報通信機械器具	-	-	-	-	-
31	輸送用機械器具	5	33	11,344	24,794	60,315
32	そ の 他	8	39	12,647	10,998	38,011

(2) 令和3年

(単位: 事業所、人、万円)

分類番号	産業中分類	事業所数	従業者数	現金給与総額	原材料使用額等	製造品出荷額等
		(事業所)				
	総 数	187	5,075	2,031,946	9,603,633	15,275,097
9	食 料 品	48	2,067	761,903	2,874,118	4,927,143
10	飲料・たばこ・飼料	6	54	19,806	712,848	970,175
11	織 維 工 業	8	82	26,324	68,947	139,060
12	木 材 ・ 木 製 品 (家具を除く)	6	162	74,927	589,784	865,734
13	家 具 ・ 装 備 品	11	105	38,932	69,249	144,173
14	パルプ・紙・紙加工品	3	82	36,240	263,294	373,519
15	印刷・同関連業	18	341	119,691	145,395	384,371
16	化 学 工 業	3	21	12,599	44,148	51,916
17	石油製品・石炭製品	1	5	X	X	X
18	プラスチック製品	1	7	X	X	X
19	ゴ ム 製 品	1	9	X	X	X
20	なめし革・同製品・毛皮	-	-	-	-	-
21	窯業・土石製品	12	139	50,272	217,225	383,189
22	鉄 鋼	3	30	15,005	22,322	68,721
23	非 鉄 金 属	-	-	-	-	-
24	金 属 製 品	23	281	127,627	723,340	979,053
25	はん用機械器具	4	49	19,328	21,666	166,578
26	生産用機械器具	13	395	173,138	572,827	1,008,518
27	業務用機械器具	1	2	X	X	X
28	電子部品・デバイス・電子回路	3	1,157	518,385	3,167,095	4,602,941
29	電気機械器具	-	-	-	-	-
30	情報通信機械器具	-	-	-	-	-
31	輸送用機械器具	5	33	11,344	23,362	57,247
32	そ の 他	17	54	16,630	18,780	47,897

(注)。(1)は従業者数4人以上の事業所を独自集計、(2)は個人経営を除いた全事業所を集計したものである。

&lt;資料&gt; (1)は令和3年経済センサス-活動調査、(2)は令和4年経済構造実態調査

## 4. 付加価値額

(単位：万円)

産業別	平成29年	平成30年	令和元年	令和2年	令和3年
合計	6,052,473	7,565,265	6,084,260	4,417,739	5,448,522
食料品	2,925,394	2,381,267	2,774,035	1,767,737	1,912,440
飲料・たばこ・飼料	X	X	X	19,227	233,514
繊維工業	52,273	43,807	42,898	63,642	66,758
木材・木製品	448,128	468,090	433,764	225,350	251,827
家具・装備品	68,032	64,004	65,724	62,207	68,460
パルプ・紙・紙加工品	X	102,074	104,138	111,247	100,864
印刷・同関連	294,185	327,035	208,151	217,482	217,393
化学工業	X	X	X	X	7,061
石油製品・石炭製品	X	X	X	X	X
プラスチック製品	X	X	X	X	X
ゴム製品	X	X	X	X	X
なめし革・同製品・毛皮	X	X	X	X	-
窯業・土石製品	88,234	75,110	86,911	126,241	151,140
鉄鋼	X	X	X	37,386	42,180
非鉄金属	-	X	X	X	-
金属製品	233,565	422,247	212,290	361,927	234,063
はん用機械器具	35,783	31,594	24,878	21,590	131,738
生産用機械器具	835,558	291,452	299,615	270,520	403,260
業務用機械器具	-	-	-	-	X
電子部品・デバイス・電子回路	702,287	2,981,167	1,487,658	1,020,022	1,538,159
電気機械器具	X	-	-	-	-
情報通信機械器具	-	-	-	-	-
輸送用機械器具	X	X	18,222	32,293	30,804
その他	11,024	18,468	18,801	24,556	26,470

(注)1.数値は粗付加価値額である。令和2年までは従業者4人以上の事業所、令和3年は個人経営を除く事業所を集計したもの。

&lt;資料&gt;令和元年までは工業統計調査 令和2年は令和3年経済センサス-活動調査(製造業)、令和3年は令和4年経済構造実態調査より

### 5. 産業別(中分類)事業所数

(単位:事業所)

年	総数	食料品	飲料・たばこ・飼料	繊維工業	木材・木製品	家具・装備品	パルプ・紙・紙加工品	印刷・同関連	化学工業	石油製品・石炭製品	プラスチック	ゴム製品	なめし革・同製品・毛皮	窯業・土石製品	鉄鋼	非鉄金属	金属製品	はん用機械器具	生産用機械器具	業務用機械器具	電子部品・デバイス・電子回路	電気機械器具	情報通信機械器具	輸送用機械器具	その他
平成 29	123	38	2	5	4	6	2	14	1	1	1	1	1	6	1	-	14	5	10	-	3	1	-	2	5
30	125	37	2	5	4	6	3	15	1	1	1	2	1	7	1	1	15	5	8	-	3	-	-	2	5
令和 元	122	35	2	4	4	6	3	13	1	1	1	2	1	7	1	1	15	4	10	-	3	-	-	3	5
2	142	40	3	6	5	8	3	11	2	1	1	1	-	8	3	1	18	3	12	-	3	-	-	5	8
3	187	48	6	8	6	11	3	18	3	1	1	1	-	12	3	-	23	4	13	1	3	-	-	5	17

(注)令和2年までは従業者4人以上の事業所、令和3年は個人経営を除く事業所を集計したもの。

<資料>令和元年までは工業統計調査 令和2年は令和3年経済センサス-活動調査(製造業)、令和3年は令和4年経済構造実態調査より

### 6. 産業別(中分類)従業者数

(単位:人)

年	総数	食料品	飲料・たばこ・飼料	繊維工業	木材・木製品	家具・装備品	パルプ・紙・紙加工品	印刷・同関連	化学工業	石油製品・石炭製品	プラスチック	ゴム製品	なめし革・同製品・毛皮	窯業・土石製品	鉄鋼	非鉄金属	金属製品	はん用機械器具	生産用機械器具	業務用機械器具	電子部品・デバイス・電子回路	電気機械器具	情報通信機械器具	輸送用機械器具	その他
平成 29	4,983	2,254	37	78	118	89	65	370	9	5	8	5	11	96	18	-	223	54	365	-	1,100	31	-	19	28
30	5,140	2,060	38	76	113	89	90	401	9	5	11	16	11	101	20	28	373	54	214	-	1,385	-	-	19	27
元	4,946	2,066	36	64	102	88	84	341	10	4	7	16	11	95	19	28	377	49	237	-	1,259	-	-	26	27
令和 2	4,845	2,065	30	71	100	100	81	328	18	5	7	9	-	121	30	29	371	38	271	-	1,099	-	-	33	39
3	5,075	2,067	54	82	162	105	82	341	21	5	7	9	-	139	30	-	281	49	395	2	1,157	-	-	33	54

(注)令和2年までは従業者4人以上の事業所、令和3年は個人経営を除く事業所を集計したもの。

<資料>令和元年までは工業統計調査 令和2年は令和3年経済センサス-活動調査(製造業)、令和3年は令和4年経済構造実態調査より

### 7. 産業別(中分類)製造品出荷額等

(単位:万円)

年	総数	食料品	飲料・たばこ・飼料	繊維工業	木材・木製品	家具・装備品	パルプ・紙・紙加工品	印刷・同関連	化学工業	石油製品・石炭製品	プラスチック	ゴム製品	なめし革・同製品・毛皮	窯業・土石製品	鉄鋼	非鉄金属	金属製品	はん用機械器具	生産用機械器具	業務用機械器具	電子部品・デバイス・電子回路	電気機械器具	情報通信機械器具	輸送用機械器具	その他
平成 29	17,179,438	6,676,248	X	96,422	1,051,130	107,631	X	501,471	X	X	X	X	X	189,307	X	-	639,781	53,248	1,272,661	-	5,377,510	X	-	X	16,277
30	16,639,665	5,941,004	X	102,090	1,096,823	98,927	297,930	509,966	X	X	X	X	X	180,276	X	X	1,018,940	48,839	625,001	-	5,609,152	-	-	X	24,180
令和 元	16,172,276	6,065,839	X	87,967	1,010,887	104,606	330,172	350,942	X	X	X	X	X	235,568	X	X	835,980	42,840	650,510	-	5,296,617	-	-	32,897	24,169
2	12,806,305	4,824,821	25,161	125,673	588,899	138,633	370,818	397,112	X	X	X	X	X	352,224	60,761	X	1,293,617	31,137	619,786	-	3,684,555	-	-	60,315	38,011
3	15,275,097	4,927,143	970,175	139,060	865,734	144,173	373,519	384,371	51,916	X	X	X	-	383,189	68,721	-	979,053	166,578	1,008,518	X	4,602,941	-	-	57,247	47,897

(注)令和2年までは従業者4人以上の事業所、令和3年は個人経営を除く事業所を集計したもの。

<資料>令和元年までは工業統計調査 令和2年は令和3年経済センサス-活動調査(製造業)、令和3年は令和4年経済構造実態調査より

## 8. 従業者規模別事業所数

(単位:事業所)

年	総数	4~9人	10~19人	20~29人	30~49人	50~99人	100人以上
平成							
28	129	57	26	16	8	12	10
29	123	55	25	13	10	10	10
30	125	56	28	13	8	10	10
令和							
元	122	54	30	10	8	10	10
2	142	73	26	12	12	9	10

(注)従業者数4人以上の事業所を独自集計したものである。

&lt;資料&gt;工業統計調査(平成27年は「経済センサス-活動調査(製造業)」より)

## 9. 従業者規模別従業者数

(単位:人)

年	総数	4~9人	10~19人	20~29人	30~49人	50~99人	100人以上
平成							
28	5,078	343	357	385	311	840	2,842
29	4,983	338	345	322	376	726	2,876
30	5,140	351	379	321	309	677	3,103
令和							
元	4,946	324	421	246	308	655	2,992
2	4,845	450	371	274	453	565	2,732

(注)従業者数4人以上の事業所を独自集計したものである。

&lt;資料&gt;工業統計調査(令和2年は「経済センサス-活動調査(製造業)」より)

## 10. 従業者規模別製造品出荷額等

(単位:万円)

年	総数	4~9人	10~19人	20~29人	30~49人	50~99人	100人以上
平成							
29	17,179,438	590,926	435,289	1,406,681	1,015,666	3,139,209	10,591,667
30	16,639,665	593,036	515,588	1,500,534	876,184	2,474,436	10,679,887
令和							
元	16,172,276	589,794	585,033	1,480,023	972,188	2,446,509	10,098,729
2	12,806,305	1,458,638	354,305	649,882	1,205,731	2,529,435	6,608,314
3	-	-	-	-	-	-	-

(注)従業者数4人以上の事業所を独自集計したものである。令和3年度は3月末時点で経済構造実態調査において市町村単位の数値の公表がされていない。

&lt;資料&gt;工業統計調査(令和2年は「経済センサス-活動調査(製造業)」より)

## 11. 卸売市場水産物・青果物取扱状況

(1) 水産物

(消費税込)

年	総数		生鮮		冷凍		加工	
	数量	金額	数量	金額	数量	金額	数量	金額
	(t)	(千円)	(t)	(千円)	(t)	(千円)	(t)	(千円)
令和 元	4,824	5,182,061	2,366	2,334,199	1,498	1,750,967	960	1,096,895
2	4,825	5,124,787	2,251	2,247,822	1,669	1,785,060	905	1,091,905
3	4,918	5,627,123	2,250	2,365,579	1,695	2,068,727	973	1,192,817
4	5,068	5,895,447	2,601	2,414,437	1,581	2,269,923	886	1,211,087
5	<b>4,511</b>	<b>5,883,188</b>	<b>2,204</b>	<b>2,366,791</b>	<b>1,471</b>	<b>2,308,266</b>	<b>836</b>	<b>1,208,131</b>

(2) 青果物

(消費税込)

年	総数		野菜		果実	
	数量	金額	数量	金額	数量	金額
	(t)	(千円)	(t)	(千円)	(t)	(千円)
令和 元	36,231	8,250,501	28,382	5,262,043	7,849	2,988,458
2	35,952	8,759,258	28,377	5,673,737	7,575	3,085,521
3	36,292	8,905,749	28,441	5,643,696	7,851	3,262,053
4	34,200	9,139,004	26,723	5,853,669	7,477	3,285,335
5	<b>35,476</b>	<b>9,408,145</b>	<b>28,881</b>	<b>6,134,663</b>	<b>6,595</b>	<b>3,273,482</b>

&lt;資料&gt; 帯広地方卸売市場(株)



# 6. 金 融

預貯金・貸出金残高(令和4年度)

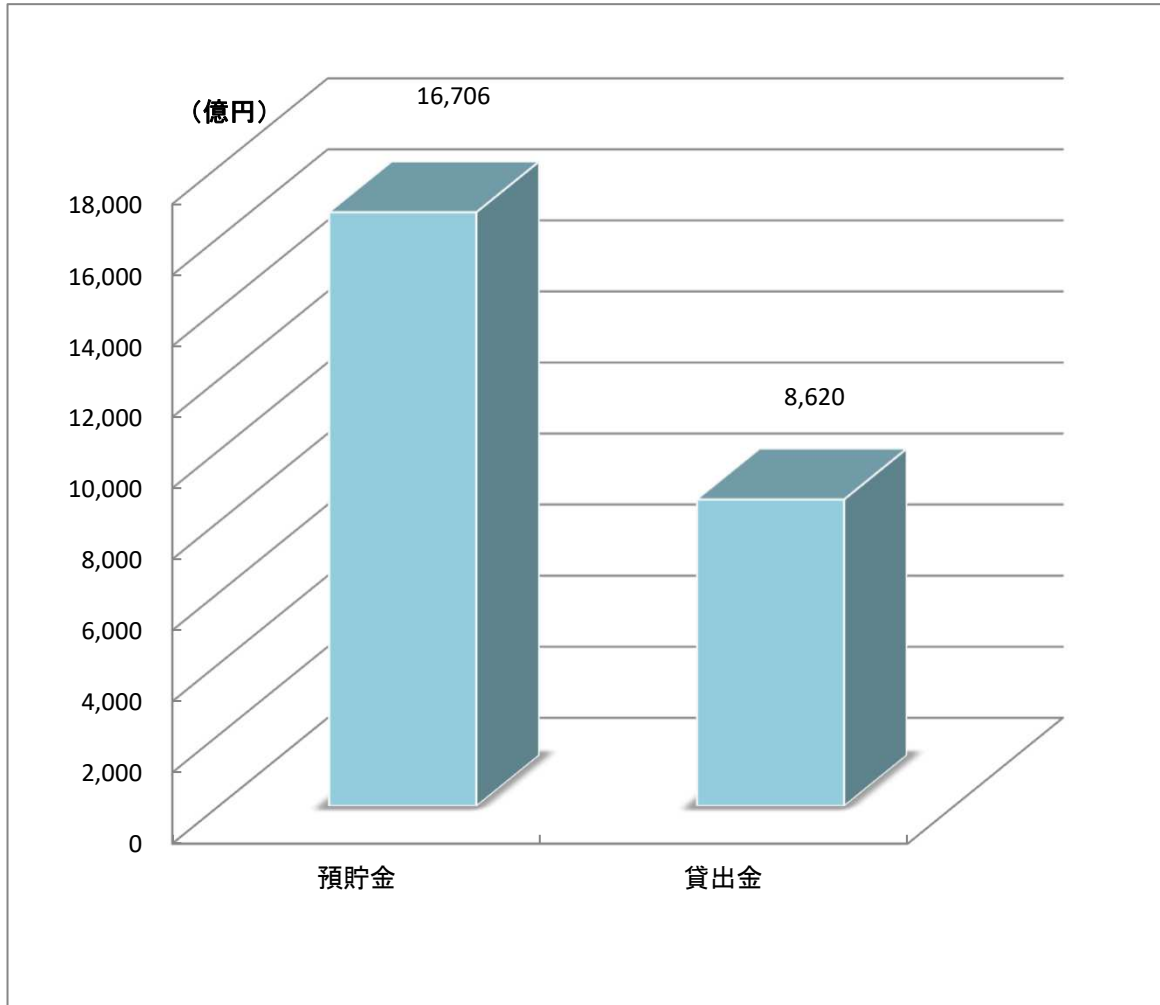



## 1. 預貯金・貸出金残高

(1) 預貯金 (単位: 億円)		(2) 貸出金 (単位: 億円)	
年度	銀行・信用金庫・信用組合	年度	銀行・信用金庫・信用組合
平成		平成	
30	13,989	30	7,411
令和		令和	
元	14,466	元	7,773
2	15,943	2	8,341
3	16,465	3	8,429
4	16,706	4	8,620

(注)1.年度末現在。

(注)2. 銀行には、ゆうちょ銀行等を含まない。

(注)3. 数値は、十勝総合振興局管内のものである。

&lt;資料&gt; 北海道財務局帯広財務事務所

## 2. 日銀券発行額及び還収額

(単位: 億円)

区分	令和元年	令和2年	令和3年	令和4年	令和5年
発行	794	890	848	786	703
還収	474	265	264	277	288
発行(△)還収超額	△ 320	△ 625	△ 584	△ 508	△ 414

(注)1.発行(△)還収超額は、発行額と還収額の差額。

(注)2.数値の単位未満切捨。

※端数の関係で発行額と償還額の差額と発行還収超額が合わない場合がある。

&lt;資料&gt; 日本銀行帯広事務所

## 3. 金融機関等店舗数

(単位: 店舗)

年度	平成30年	令和元年	令和2年	令和3年	令和4年
普通銀行	18	18	18	18	18
信用金庫	40	40	40	40	40
信用組合	8	8	8	8	8
労働金庫	1	1	1	1	1
農業協同組合	24	24	23	23	23
生命保険会社	13	13	13	13	13
損害保険会社	7	7	7	7	7
商工中金	1	1	1	1	1
日本政策金融公庫	1	1	1	1	1
漁業協同組合	3	3	3	3	3

(注)1.数値は、十勝総合振興局管内のものである。(各年度末現在)

(注)2.農協及び漁協は信用事業を営む組合数。

&lt;資料&gt; 北海道財務局帯広財務事務所

## 4. 普通銀行諸勘定

(単位：百万円)

年		平成30年	令和元年	令和2年	令和3年
預 金 勘 定	総額	413,930	427,784	474,731	487,736
	当座預金	37,707	39,856	48,225	47,135
	普通預金	246,149	262,694	301,433	318,962
	貯蓄預金	5,775	5,858	6,243	6,344
	通知預金	324	366	466	442
	定期預金	118,138	113,459	113,124	110,768
	定期積金	655	612	560	532
	その他の預金	5,182	4,939	4,680	3,553
貸 出 勘 定	総額	303,260	315,167	337,629	339,428
	手形貸付	8,343	7,591	5,711	5,179
	当座貸越	77,352	81,927	81,155	81,388
	割引手形	625	525	429	257
	その他の貸し付け	216,940	225,124	250,334	252,604
現金	預け金勘定	4,095	5,582	4,934	5,118

&lt;資料&gt; 帯広銀行協会(各年末現在)

(注) 4銀行合計

(注) 統計データ不存在のため、令和3年までのデータを記載している。

## 5. 手形交換状況

年	手形交換高			不渡手形	
	枚数	金額	差額	枚数	金額
	(枚)	(百万円)	(百万円)	(枚)	(百万円)
平成					
30	90,394	189,002	80,386	2	1
令和					
元	85,052	176,683	76,862	0	0
2	75,674	172,928	82,955	1	1
3	67,615	161,547	77,761	3	1

&lt;資料&gt; 帯広手形交換所

(注) 統計データ不存在のため、令和3年までのデータを記載している。

# 7. 教 育

## 園児・児童・生徒数の推移

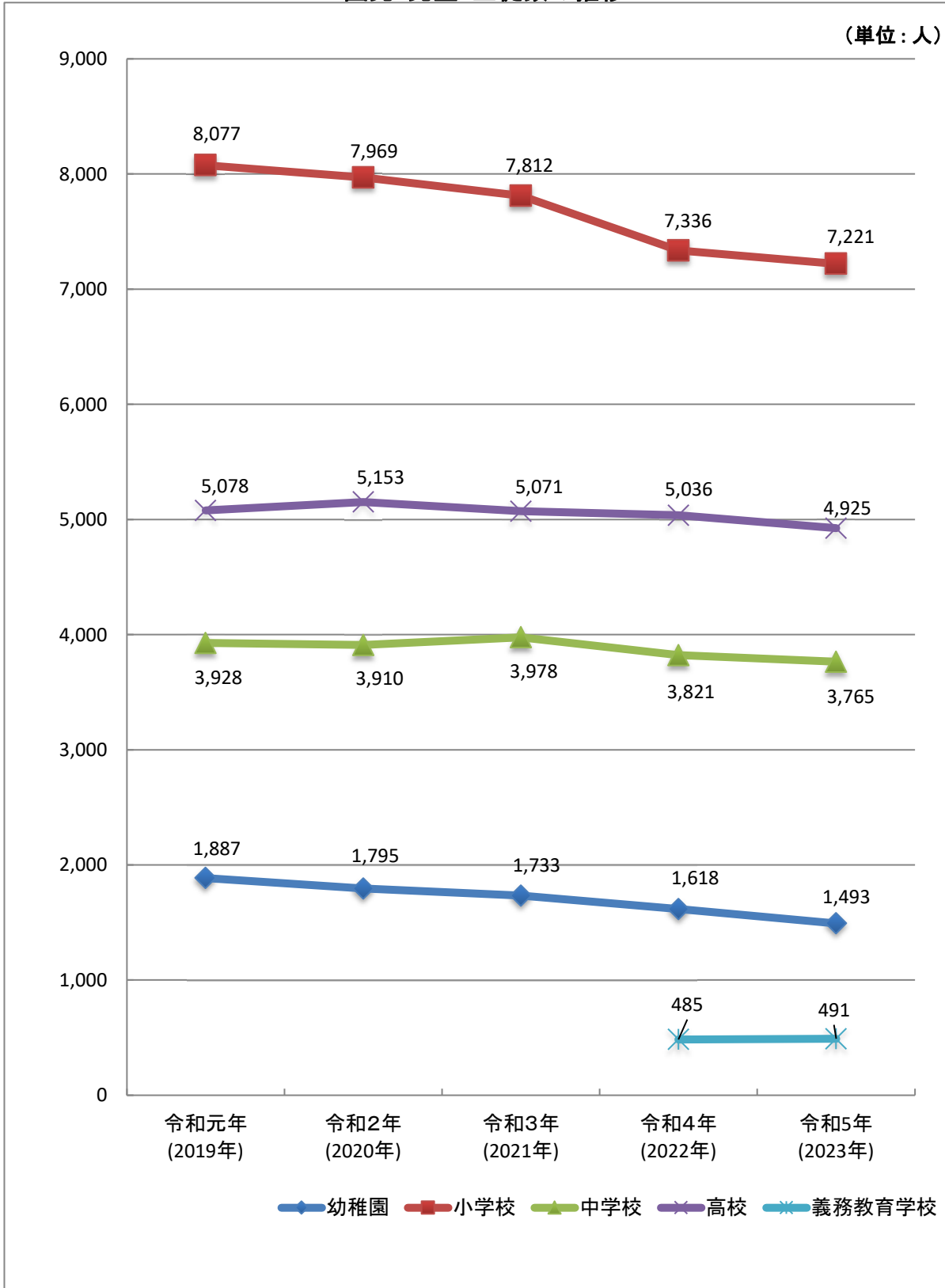

# 学校基本調査(基幹統計)

概 要 学校に関する基本的事項を調査し、学校教育行政上の  
基礎資料を得ることを目的とする。

1. 調査期日 各年5月1日
2. 調査の対象 学校教育法で規定されている学校、市町村教育委員会
3. 所管省庁 文部科学省

## 1. 幼稚園

## (1) 概要

年	幼稚園数(園)	学級数(学級)	教員数(人)			職員数(人) (本務者)
			総数	男	女	
令和元	13	88	180	15	165	78
2	13	86	188	15	173	75
3	13	82	189	14	175	77
4	13	80	196	14	182	77
5	13	78	194	15	179	80

&lt;資料&gt; 学校基本調査(各年5月1日現在)

## (2) 在園者数

(単位:人)

年	総数	年齢別			男女別	
		3歳	4歳	5歳	男	女
令和元	1,887	573	653	661	975	912
2	1,795	551	600	644	919	876
3	1,733	574	561	598	848	885
4	1,618	494	552	572	782	836
5	1,493	462	482	549	743	750

&lt;資料&gt; 学校基本調査(各年5月1日現在)

## 2. 小学校

## (1) 概要

年	学校数 (校)	学級数 (学級)	うち特別 支援学級	児童数 (人)	うち特別 支援学級	教員数 (人)	職員数 (人)
2	26	398	137	7,969	864	624	81
3	26	406	146	7,812	901	632	80
4	25	390	145	7,336	902	601	77
5	25	394	146	7,221	931	598	77

(注)1.「特別支援学級」とは、学校教育法第81条第2項各号に該当する児童で編成されている学級をいう。

(注)2.「特別支援学級数」は学級数、「特別支援学級の児童数」は児童数のそれぞれの再掲数。

&lt;資料&gt; 学校基本調査(各年5月1日現在)

## (2) 職名別教員数

(単位：人)

年	総数	性別		校長	教頭	主幹教諭	教諭	養護教諭	栄養教諭	講師
		男	女							
令和 元	621	254	367	26	26	4	535	28	2	-
2	624	243	381	26	26	6	536	28	2	-
3	632	253	379	26	26	7	543	27	2	1
4	601	251	350	25	25	9	511	25	2	3
5	598	240	358	25	25	9	509	26	2	2

&lt;資料&gt; 学校基本調査(各年5月1日現在)

## (3) 障害種別特別支援学級数・児童数

(単位：人)

	総数	区分						
		知的	肢体 不自由	病弱 虚弱	弱視	難聴	言語	自閉 情緒
学級数	146	38	1	3	-	1	-	103
児童数	931	199	3	3	-	1	-	725

&lt;資料&gt; 学校基本調査(令和5年5月1日現在)

## (4) 学校別学級数・児童数

学校名	学級数 (学級)	学 年 別 児 童 数 (人)							男女別児童数(人)	
		総数	1年	2年	3年	4年	5年	6年	男	女
総数	394	7,221	1,173	1,129	1,212	1,166	1,242	1,299	3,701	3,520
帯広	12	195	50	13	30	39	31	32	93	102
西	11	177	36	23	33	26	28	31	101	76
柏	21	408	62	66	66	56	82	76	225	183
明星	18	374	62	65	58	68	64	57	187	187
緑丘	22	455	75	76	73	85	73	73	231	224
北栄	18	315	44	51	56	43	61	60	166	149
光南	18	356	67	65	55	63	44	62	188	168
東	10	205	32	29	41	30	39	34	109	96
啓西	19	350	41	54	69	75	54	57	166	184
稲田	26	575	96	96	82	90	111	100	302	273
豊成	27	626	86	101	120	88	115	116	312	314
栄	19	372	48	62	59	59	64	80	200	172
若葉	26	521	85	85	99	75	82	95	272	249
広陽	19	338	63	54	47	49	58	67	164	174
花園	10	178	32	26	33	30	29	28	91	87
啓北	19	347	64	53	65	50	56	59	184	163
開西	14	238	42	39	31	35	34	57	119	119
明和	15	270	43	32	38	44	54	59	125	145
森の里	17	248	31	34	47	43	47	46	123	125
つつじが丘	13	222	39	37	30	43	39	34	109	113
川西	13	229	35	39	38	38	43	36	114	115
清川	7	48	9	6	9	8	7	9	20	28
広野	6	27	8	4	4	5	4	2	17	10
大正	9	122	21	16	23	18	20	24	72	50
愛国	5	25	2	3	6	6	3	5	11	14

<資料>北海道学校一覧(令和5年5月1日現在)

## 3. 中学校

## (1) 概要

年	学校数 (校)	学級数 (学級)	生徒数 (人)		教員数 (人)		職員数 (人)
			うち特別 支援学級	うち特別 支援学級			
令和							
元	14	165	46	3,928	235	335	44
2	14	162	46	3,910	262	324	45
3	14	172	54	3,978	302	340	46
4	13	169	58	3,821	334	315	43
5	13	175	65	3,765	365	328	44

(注)1.「特別支援学級」とは、学校教育法第81条第2項各号に該当する生徒で編成されている学級をいう。

(注)2.「特別支援学級数」は学級数、「特別支援学級の生徒数」は生徒数のそれぞれの再掲数。

<資料> 学校基本調査(各年5月1日現在)

## (2) 職名別教員数

(単位:人)

年	総数	性別		校長	教頭	主幹	教諭	養護教諭	栄養教諭	講師
		男	女							
令和										
元	335	215	120	14	14	7	281	15	2	2
2	324	209	115	14	14	7	271	14	3	1
3	340	218	122	14	14	8	285	14	3	2
4	315	199	116	13	13	7	263	13	2	4
5	328	200	128	13	13	4	276	14	2	6

<資料> 学校基本調査(各年5月1日現在)

## (3) 障害種別特別支援学級数・生徒数

(単位:人)

	総数	区分						
		知的	肢体 不自由	病弱 虚弱	弱視	難聴	言語	自閉 情緒
学級数	65	21	1	1	1	2	-	39
生徒数	365	97	2	1	1	2	-	262

<資料> 学校基本調査(令和5年5月1日現在)



(4) 学校別学級数・生徒数

学校名	学級数 (学級)	学年別生徒数(人)				男女別生徒数(人)	
		総数	1年	2年	3年	男	女
総数	175	3,765	1,221	1,260	1,284	1,923	1,842
第一	18	454	141	158	155	241	213
第二	12	219	75	90	54	134	85
第四	16	371	109	139	123	189	182
第五	15	343	108	104	131	175	168
第七	5	60	20	19	21	27	33
第八	19	425	134	139	152	215	210
南町	24	631	209	208	214	323	308
西陵	17	378	129	113	136	185	193
緑園	14	260	91	85	84	145	115
翔陽	21	486	154	156	176	225	261
川西	5	86	32	26	28	42	44
清川	5	37	14	14	9	16	21
八千代	4	15	5	9	1	6	9

<資料>北海道学校一覧(令和5年5月1日現在)

(5) 進路別卒業生数

(単位:人)

年	卒業生総数	進路別				
		高校等進学者	就職者	専修学校等進学・入学者	左記以外の者	その他
令和元	1,367	1,352	3	3	9	-
2	1,345	1,333	3	1	6	2
3	1,276	1,263	2	2	9	-
4	1,320	1,311	-	1	8	-
5	1,261	1,253	-	2	6	-

(注)1.「公共職業能力開発施設等入学者」は「専修学校等進学・入学者」に含める。

(注)2.「その他」は、死亡・不詳。

<資料> 学校基本調査(各年5月1日現在)

## 4. 義務教育学校

## (1) 概要

年	学校数 (校)	学級数 (学級)		生徒数 (人)	うち特別 支援学級	教員数 (人)	職員数 (人)
			うち特別 支援学級				
令和 5	1	29	11	491	80	51	3

(注)1.「特別支援学級」とは、学校教育法第81条第2項各号に該当する生徒で編成されている学級をいう。

(注)2.「特別支援学級数」は学級数、「特別支援学級の生徒数」は生徒数のそれぞれの再掲数。

<資料>学校基本調査(令和5年5月1日現在)

## (2) 職名別教員数

(単位:人)

年	総数	男 女		校長	副校長	教頭	主幹	教諭	養護教諭	栄養教諭
令和 5	51	24	27	1	1	2	2	42	2	1

<資料>学校基本調査(令和5年5月1日現在)

## (3) 障害種別特別支援学級数・生徒数

(単位:人)

	総数	区 分						
		知的	肢体 不自由	病弱 虚弱	弱視	難聴	言語	自閉 情緒
学級数	11	3	-	-	-	-	-	8
生徒数	80	22	-	-	-	-	-	58

<資料>学校基本調査(令和5年5月1日現在)

## (4) 学校別学級数・生徒数

学級数 (学級)	学年別生徒数(人)						
	総数	1年	2年	3年	4年	5年	6年
29	491	51	69	50	61	53	55

学年別生徒数(人)			男女別生徒数(人)	
7年	8年	9年	男	女
52	52	48	249	242

<資料>北海道学校一覧(令和5年5月1日現在)

## 5. 高 校

## (1) 概 要

年	学校数(校)		生徒数(人)		教員数(人)		職員数(人)	
	うち定時制併	置	全日制	定時制	全日制	定時制	全日制	定時制
令和								
元	8	1	5,042	36	353	9	93	1
2	8	1	5,118	35	355	9	99	1
3	8	1	5,038	33	354	9	98	1
4	8	1	4,995	41	356	9	93	1
5	8	1	4,884	41	351	9	93	1

<資料> 学校基本調査(各年5月1日現在)

## (2) 高校別生徒数

(単位:人)

学 校 名			総数	学 年 別				男女別	
				1年	2年	3年	4年	男	女
総 数			4,925	1,678	1,672	1,572	3	2,497	2,428
全日制	道立	柏 葉	713	241	236	236	-	378	335
		三 条	704	240	235	229	-	317	387
		工 業	447	139	152	156	-	389	58
		農 業	567	194	188	185	-	362	205
		緑 陽	465	161	155	149	-	225	240
	市立	南 商 業	585	200	196	189	-	106	479
	私立	帯 広 北	552	218	177	157	-	313	239
		大 谷	851	268	322	261	-	386	465
定時制	道立	柏 葉	41	17	11	10	3	21	20

<資料> 北海道学校一覧(令和5年5月1日現在)

## (3) 進路別卒業生数

(単位：人)

年	卒業生総数	進路別				
		大学等進学者	就職者	専修学校等進学・入学者	左記以外の者	その他
令和元	1,699	780	445	410	63	1
2	1,627	829	419	332	46	1
3	1,663	785	421	393	64	-
4	1,683	862	408	365	48	-
5	1,692	878	392	381	41	-

(注)1.「就職者」には、一時的な仕事に就いた者を含む。

(注)2.「公共職業能力開発施設等入学者」は「専修学校等進学・入学者」に含める。

(注)3.「その他」は、死亡・不詳。

&lt;資料&gt; 学校基本調査(各年5月1日現在)

## 6. 特別支援学校

## (1) 概要

年	学校数 (校)	学級数(学級)				教員数(本務者)(人)			職員数(人) (本務者)
		幼稚部	小学部	中学部	高等部	総数	男	女	
令和元	3	2	29	16	19	163	68	95	38
2	3	4	25	18	17	168	66	102	37
3	3	3	26	21	17	168	70	98	33
4	3	4	26	23	15	175	71	104	34
5	3	4	25	20	17	167	76	91	34

&lt;資料&gt; 学校基本調査(各年5月1日現在)

## (2) 児童・生徒数

(単位：人)

年	総数	幼稚部	小学部	中学部	高等部
令和元	229	3	101	52	73
2	226	7	89	62	68
3	238	6	92	71	69
4	248	5	98	84	61
5	246	7	92	75	72

&lt;資料&gt; 学校基本調査(各年5月1日現在)

## (3) 学校別学級数・児童生徒数及び教員数

学校名	学級数 (学級)	児童生徒数(人)					教員数(人)
		総数	幼稚部	小学部	中学部	高等部	
総数	66	246	7	92	75	72	167
盲学校	4	7	2	4	1	-	18
ろう学校	8	14	5	6	3	-	23
養護学校	54	225	-	82	71	72	126

<資料> 北海道学校一覧(令和5年5月1日現在)

## 7. 専修学校

年	学校数 (校)	生徒数(人)						教員数(人) (本務者)	職員数(人) (本務者)
		総数	男女別		課程別				
			男	女	高等	専門	一般		
令和元	7	465	96	369	61	404	-	44	20
2	7	438	83	355	55	383	-	44	20
3	7	451	86	365	47	404	-	45	22
4	7	404	80	324	25	379	-	48	23
5	7	398	77	321	-	398	-	49	23

<資料> 学校基本調査(各年5月1日)

## 8. 各種学校

年	学校数(校)	生徒数(人)			教員数(人) (本務者)	職員数(人) (本務者)
		総数	男	女		
令和元	1	17	2	15	1	1
2	1	16	1	15	-	3
3	1	11	1	10	3	4
4	1	16	3	13	-	1
5	1	15	2	13	-	1

<資料> 学校基本調査(各年5月1日)

## 9. 大 学

(単位:人)

年			令和元年	令和2年	令和3年	令和4年	令和5年	
学生数	総 数		1,175	1,169	1,165	1,151	1,139	
	学部 (畜産学部)	課程別 (学科別)	共同獣医学課程	250	249	245	249	243
			獣医学課程	1	1	1	1	0
		畜産科学課程	924	919	919	901	896	
	大 学 院		143	146	173	185	206	
	別 科		38	30	20	22	24	
役 員 数			3	3	3	1	1	
教 員 数			129	127	133	129	129	
職 員 数			92	88	89	82	81	

&lt;資料&gt;帯広畜産大学(各年5月1日現在)

(注)平成20年度より学科制から課程制に移行

## 10. 図 書 館

## (1) 利用状況

年 度	開館日数	利 用 人 数		利 用 冊 数		人口1人 当たりの 貸出冊数
		総 数	1日平均	総 数	1日平均	
	(日)	(人)	(人)	(冊)	(冊)	(冊)
平成 30	289	217,530	752.7	857,042	2,965.5	5.16
令和 元	292	208,796	715.1	825,363	2,826.6	4.99
2	261	138,456	530	678,832	2,601.0	4.10
3	268	143,652	536	904,123	3,374.0	5.48
4	291	159,779	549	908,826	3,123.0	5.53

<資料> 帯広市図書館(個人貸出)

## (2) 蔵 書 数

(単位:冊)

年 度	平成30年	令和元年	令和2年	令和3年	令和4年
総 数	550,232	555,443	590,444	595,440	596,503
一 般 図 書	339,019	343,835	348,704	352,723	355,827
総 記	12,614	12,689	12,885	13,139	13,240
哲 学	15,046	15,188	15,412	15,573	15,671
歴 史	32,937	33,271	33,228	33,591	33,908
社 会 科 学	62,875	64,046	65,198	65,934	66,557
自 然 科 学	27,679	28,342	29,042	29,446	29,908
工 学	30,558	30,490	30,428	30,651	30,568
産 業	17,548	17,859	18,127	18,231	18,266
芸 術	33,517	33,868	34,419	34,569	34,557
言 語	6,116	6,191	6,274	6,373	6,428
文 学	100,129	101,891	103,691	105,216	106,724
児 童 図 書	79,368	80,929	83,170	83,717	83,525
中・高生図書	15,392	15,453	15,690	15,274	15,203
郷 土 資 料	56,199	57,526	58,244	59,388	60,345
館 外 図 書	60,254	57,700	57,867	57,346	57,684
電 子 書 籍	-	-	26,769	26,992	23,919

<資料> 帯広市図書館(各年度末現在)





# 8. 運 輸 ・ 通 信

## 自動車保有台数の推移

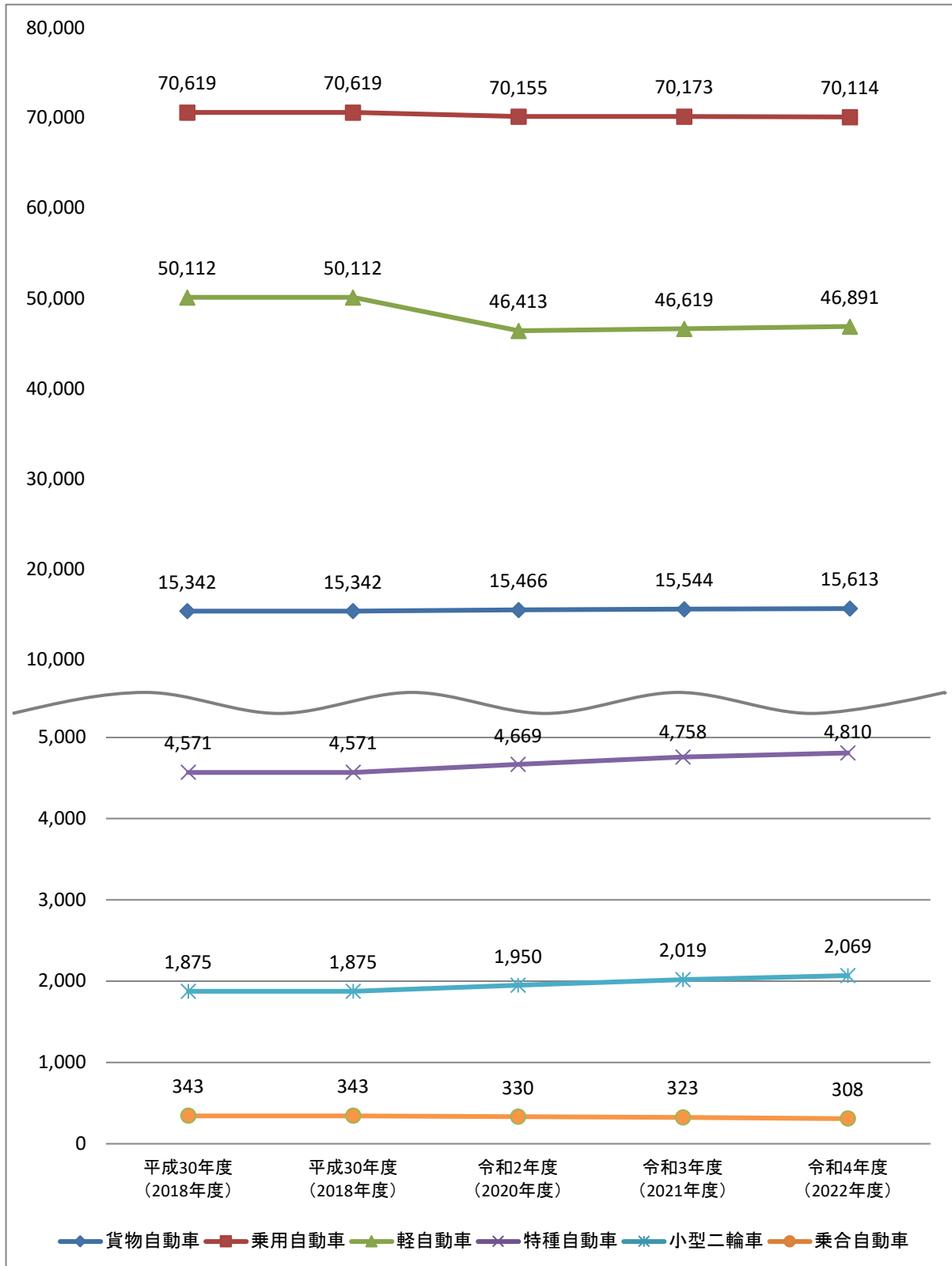

### 1. 自動車保有台数

(単位：台)

年度	総数	貨物自動車				乗合自動車	乗用自動車			軽自動車	特種・特殊用途用			小型二輪車
		総数	普通車	小型車	被けん引車		総数	普通車	小型車		総数	特種車	大型特殊車	
平成30	138,756	15,342	7,297	7,430	615	343	70,619	32,041	38,578	46,006	4,571	2,429	2,142	1,875
令和元	138,546	15,371	7,300	7,459	612	334	70,149	32,796	37,353	46,110	4,606	2,422	2,184	1,906
2	138,983	15,466	7,336	7,504	626	330	70,155	33,771	36,384	46,413	4,669	2,460	2,209	1,950
3	139,436	15,544	7,372	7,537	635	323	70,173	34,552	35,621	46,619	4,758	2,518	2,240	2,019
<b>4</b>	<b>139,805</b>	<b>15,613</b>	<b>7,392</b>	<b>7,606</b>	<b>615</b>	<b>308</b>	<b>70,114</b>	<b>35,291</b>	<b>34,823</b>	<b>46,891</b>	<b>4,810</b>	<b>2,541</b>	<b>2,269</b>	<b>2,069</b>

(注)軽自動車については、軽自動車課税台帳による賦課台数

<資料>北海道運輸局帯広運輸支局、(市)市民税課(各年度末現在)

### 2. JR帯広駅乗車人員

(単位：人)

年度	乗車人員
平成30	632,180
令和元	582,672
2	336,530
3	304,410
<b>4</b>	<b>321,930</b>

(注)1日平均乗車人員×365日で算出(令和元年度は366日)

<資料>JR北海道釧路支社

### 3. JR貨物取扱状況

(1) 発送 (単位：t)

年度	総数	コンテナ	貨車扱貨物総数
平成30	358,069	358,069	-
令和元	356,331	356,331	-
2	339,856	339,856	-
3	330,510	330,510	-
<b>4</b>	<b>326,837</b>	<b>326,837</b>	-

(2) 到着 (単位：t)

年度	総数	コンテナ	貨車扱貨物総数
平成30	135,687	135,687	-
令和元	127,497	127,497	-
2	113,680	113,680	-
3	<b>110,299</b>	<b>110,299</b>	-
<b>4</b>	<b>106,541</b>	<b>106,541</b>	-

<資料>日本貨物鉄道(株)道東支店

## 4. バス利用人員(十勝総合振興局管内)

(単位:人)

年度	総数	十勝バス	拓殖バス
平成 30	4,515,684	3,471,415	1,044,269
令和 元	4,417,329	3,388,971	1,028,358
2	3,201,847	2,460,418	741,429
3	3,211,520	2,421,833	789,687
4	<b>3,475,411</b>	<b>2,613,962</b>	<b>861,449</b>

&lt;資料&gt;十勝バス(株)・北海道拓殖バス(株)

## 5. 帯広空港利用状況

年度	帯広～東京便					帯広～名古屋便			その他の便				
	運航状況		旅客数(人)			旅客数(人)			旅客数(人)				
	就航便数 (便)	就航率 (%)	総数	乗客	降客	総数	乗客	降客	総数	乗客	降客		
平成 30	5,053	99.3	673,501	335,652	337,849	36	100.0	4,603	2,358	2,245	910	455	455
令和 元	4,987	98.9	654,549	324,372	330,177	34	100.0	4,782	2,182	2,600	2,436	1,248	1,188
2	2,487	98.9	196,846	97,249	99,597	36	100.0	1,680	861	819	0	0	0
3	3,610	99.1	292,155	146,464	145,691	36	100.0	2,205	1,060	1,145	1,048	511	537
4	<b>4,898</b>	<b>98.9</b>	<b>543,005</b>	<b>270,649</b>	<b>272,356</b>	<b>36</b>	<b>100.0</b>	<b>4,234</b>	<b>2,056</b>	<b>2,178</b>	<b>2,813</b>	<b>1,208</b>	<b>1,605</b>

&lt;資料&gt;(市)観光交流課

## 6. 航空貨物及び郵便取扱量

(単位:t)

年度	航空貨物(東京便)			航空郵便(東京便)		
	発	着	計	発	着	計
平成 30	1,393.1	841.4	2,234.5	107.9	538.2	646.1
令和 元	1,238.5	682.6	1,921.1	105.1	534.0	639.1
2	345.4	237.7	583.1	83.8	406.7	490.5
3	128.3	226.3	354.6	142.0	356.5	498.5
4	<b>1,165.9</b>	<b>1,648.8</b>	<b>2,814.7</b>	<b>149.1</b>	<b>391.2</b>	<b>540.3</b>

&lt;資料&gt;(市)観光交流課

## 7. 郵便施設数

年度	郵便局			その他の施設			
	総数	郵便局	簡易郵便局	郵便切手類 販売所及び 印紙売り さばき所	郵便 差出箱	私書箱	
						設置数	貸与数
平成							
30	34	29	5	200	218	80	57
令和					(1)		
元	34	29	5	200	224	80	51
					(1)		
2	34	29	5	197	225	80	50
					(1)		
3	34	29	5	182	223	80	49
					(1)		
4	<b>34</b>	<b>29</b>	<b>5</b>	<b>172</b>	<b>223</b>	<b>80</b>	<b>49</b>
					(1)		

(注)1.各数値の算出基礎は帯広局と西帯広局の管轄分をあわせたものとなっている。

(注)2.郵便局の区分は、平成27年度より郵便局と簡易郵便局のみとした。

(注)3.( )は私設数の別掲。

<資料> 日本郵便(株)北海道支社(各年度末現在)

## 8. 電話施設数

年度	加入電話 (加入)		INSサービス(*)		公衆電話 (個)		
		うち住宅用	(回線)	うち住宅用	総数	アナログ	デジタル
平成							
30	27,170	22,056	3,396	349	162	75	87
令和							
元	24,767	20,055	3,010	297	167	81	86
2	23,211	18,763	2,756	279	169	87	82
3	21,604	17,378	2,495	254	169	98	71
4	<b>19,845</b>	<b>15,916</b>	<b>2,186</b>	<b>184</b>	<b>152</b>	<b>90</b>	<b>62</b>

\*INS1500→10回線換算

<資料> (株)NTT東日本-北海道 企画部(各年度末現在)



## 9. 住宅・道路及び公園

### 市道舗装状況

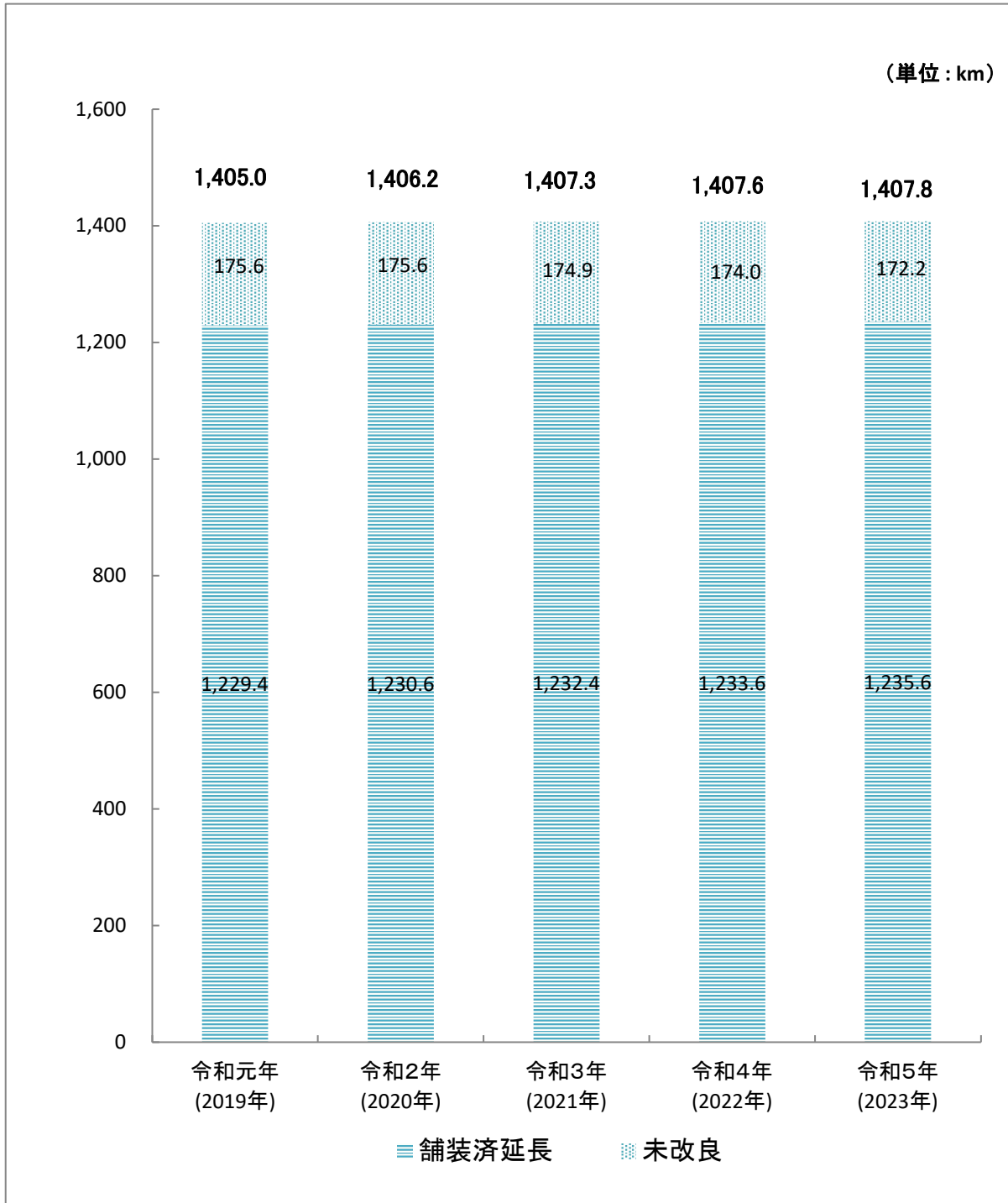

# 住宅・土地統計調査(基幹統計)

概要 昭和23年以来5年ごとに実施されており、住宅及び世帯の居住状況の実態を調査し、その現状と推移を全国及び地域別に明らかにすることにより、住宅関係施策の基礎資料とするもの。  
(平成10年実施から調査の内容を拡充し、調査名を変更した。)

この調査は標本調査で、調査対象地域を抽出し、その結果をもって全体を推定するもので、表章されている数字は、表中の個々の数字と総数が一致しない。

1. 調査期日 平成30年10月1日現在(平成30年住宅・土地統計調査)
2. 所管省庁 総務省統計局

## 1. 住宅の概況

## (1) 住宅の種類・所有の関係別普通世帯数等

住宅の種類	住宅数	世帯数	世帯人員	1住宅 当たり 居室数	1住宅 当たり 畳数	1住宅 当たり延べ 面積	1人 当たり 畳数	1室 当たり 人員
住宅の所有の関係	(戸)	(戸)	(人)	(室)	(畳)	(㎡)	(畳)	(人)
平成25年 総 数	72,490	73,000	161,740	4.29	32.94	87.48	14.76	0.52
平成30年 総 数	<b>77,790</b>	<b>77,950</b>	<b>162,440</b>	<b>4.27</b>	<b>32.94</b>	<b>91.86</b>	<b>15.72</b>	<b>0.49</b>
持 家	41,550	41,710	98,330	5.35	41.89	121.56	17.70	0.44
借 家	33,370	33,370	58,630	2.91	21.80	54.88	12.41	0.60
専用住宅	76,650	76,810	159,840	4.26	32.86	91.18	15.71	0.49
持 家	40,550	40,710	95,990	5.36	41.97	121.04	17.73	0.44
借 家	33,260	33,260	58,450	2.91	21.76	54.79	12.38	0.60
店舗その他の 併用住宅	1,130	1,130	2,600	4.93	38.15	137.08	16.77	0.46
持 家	1,000	1,000	2,340	4.95	38.56	142.58	16.51	0.47
借 家	100	100	180	4.76	34.17	84.52	20.20	0.36

\*1 住宅の所有の関係「不詳」及び建築の時期「不詳」を含む。

&lt;資料&gt;住宅・土地統計調査(平成30年10月1日現在)



44 住宅・道路及び公園

(2) 住宅の種類・敷地に接している道路の幅員別住宅数

(単位：戸)

住宅の種類	総数	敷地に接している道路の幅員						道路に接していない
		総数	幅員2m未満の道路	2～4m	4～6m	6～10m	10m以上	
平成30年総数	77,790	76,260	1,000	9,330	25,170	28,770	11,990	1,530

<資料>住宅・土地統計調査(平成30年10月1日現在)

(3) 住宅の種類・構造・建築の時期別住宅数

(単位：戸)

住宅の種類 (2区分)	総数	建築の時期								
		昭和45年以前	昭和46年～55年	昭和56年～平成2年	平成3年～7年	平成8年～12年	平成13年～17年	平成18年～22年	平成23年～27年	平成28年～30年9月
住宅総数	77,790	2,600	8,860	17,640	7,900	8,220	6,610	6,450	5,150	2,690
(住宅の種類) 専用住宅	76,650	2,530	8,730	17,470	7,660	8,100	6,490	6,410	5,110	2,620
店舗・その他の併用住宅	1,130	70	130	170	250	120	120	40	30	70
(構造) 木造	61,160	2,490	8,410	13,220	5,980	5,750	4,450	4,760	4,470	1,770
防火木造	60,100	2,330	8,140	13,060	5,890	5,650	4,420	4,740	4,450	1,740
鉄筋・鉄骨 コンクリート造	14,590	110	400	4,200	1,620	2,100	2,100	1,400	680	290
鉄骨造	1,950	-	50	210	300	350	40	290	-	620
その他	90	-	-	20	-	20	20	-	-	-

\*建築の時期「不詳」を含む。

<資料>住宅・土地統計調査(平成30年10月1日現在)

## (4) 住宅の所有の関係別通勤時間

(単位：世帯)

住宅の所有の関係 (6区分)	総数	家計を主に支える者の通勤時間				
		自宅・ 住み込み	15分未満	15～30分	30～45分	45～60分
家計を支える者が雇用者 である普通世帯総数						
持家	16,120	350	5,610	8,070	1,270	480
持家以外	15,760	190	7,400	5,840	970	470
住宅の所有の関係 (6区分)	家計を主に支える者の通勤時間				平均 通勤時間 (単位：分)	
	60～90分	90～120分	120分以上	不詳		
家計を支える者が雇用者 である普通世帯総数						
持家	130	20	50	140	18.8	
持家以外	200	-	20	680	14.9	

&lt;資料&gt;住宅・土地統計調査(平成30年10月1日現在)

## (5) 住宅の種類別1か月当たりの家賃別借家数

(単位：戸)

住宅の種類(3区分)	総数	1か月当たり家賃・間代							
		0円	1 ～ 10,000円	10,000 ～ 20,000円	20,000 ～ 40,000円	40,000 ～ 60,000円	60,000 ～ 80,000円	80,000 ～ 100,000円	100,000 ～ 150,000円
借家総数	33,370	970	220	1,810	10,360	12,600	5,220	570	80
専用住宅	33,260	970	220	1,810	10,360	12,540	5,170	570	80
店舗その他の併用住宅	100	-	-	-	-	60	50	-	-
住宅の種類(3区分)	1か月当たり家賃・間代								
	150,000 ～ 200,000円	200,000 円以上	不詳						
借家総数	-	20	1,510						
専用住宅	-	20	1,510						
店舗その他の併用住宅	-	-	-						

&lt;資料&gt;住宅・土地統計調査(平成30年10月1日現在)

46 住宅・道路及び公園

(6) 世帯の収入階級・世帯の種類・住宅の所有の関係別普通世帯数・1世帯当たり人員・1世帯当たり居住室数・1世帯当たり畳数

世帯の年間収入階級	総 数	主 世 帯							同居世帯・住宅以外の建物に居住する世帯
		総 数	持ち家	借 家				給与住宅	
				総数	公営の借家	都市再生機構・公社の借家	民営借家		
(その1. 普通世帯数)(世帯)									
普通世帯総数	77,910	77,790	41,550	33,370	2,980	-	28,450	1,930	130
100万円未満	4,660	4,640	2,080	2,560	600	-	1,930	20	20
100～200万円未満	11,790	11,780	6,210	5,560	1,350	-	4,110	100	20
200～300	15,850	15,850	9,530	6,320	320	-	5,840	170	-
300～400	11,970	11,910	6,350	5,560	420	-	4,950	180	60
400～500	10,260	10,250	4,880	5,370	110	-	5,090	170	10
500～700	10,510	10,490	6,960	3,530	100	-	3,060	370	20
700～1000	5,940	5,940	3,510	2,430	-	-	1,620	810	-
1,000～1,500	1,270	1,270	1,000	270	-	-	180	90	-
1,500万円以上	930	930	700	230	-	-	220	20	-
(その2. 1世帯当たり人員)(人)									
普通世帯総数	2.08	2.08	2.36	1.76	1.71	-	1.74	2.04	2.19
100万円未満	1.33	1.33	1.35	1.32	1.22	-	1.33	3.00	2.00
100～200万円未満	1.57	1.57	1.63	1.50	1.62	-	1.47	1.00	2.00
200～300	1.76	1.76	1.91	1.54	2.05	-	1.51	1.52	-
300～400	2.12	2.12	2.38	1.82	2.15	-	1.82	1.19	2.00
400～500	2.28	2.28	2.69	1.91	2.62	-	1.87	2.45	4.00
500～700	2.81	2.81	3.04	2.34	2.42	-	2.30	2.66	3.00
700～1000	2.67	2.67	3.04	2.12	-	-	2.18	2.00	-
1,000～1,500	3.22	3.22	3.34	2.77	-	-	2.83	2.66	-
1,500万円以上	2.89	2.89	3.13	2.18	-	-	2.19	2.00	-
(その3. 1世帯当たり居住室数)(室)									
普通世帯総数	4.26	4.26	5.34	2.91	3.51	-	2.89	3.41	4.34
100万円未満	3.76	3.75	5.16	2.61	3.24	-	2.40	4.00	4.00
100～200万円未満	4.16	4.16	5.29	2.90	3.54	-	2.73	1.53	2.00
200～300	4.31	4.31	5.28	2.85	3.65	-	2.81	2.58	-
300～400	4.15	4.14	5.34	2.78	3.68	-	2.71	2.61	4.37
400～500	4.01	4.01	5.30	2.83	3.70	-	2.80	3.18	11.00
500～700	4.64	4.64	5.35	3.23	3.42	-	3.17	3.71	5.00
700～1000	4.62	4.62	5.41	3.48	-	-	3.33	3.78	-
1,000～1,500	5.46	5.46	5.85	4.02	-	-	4.03	4.00	-
1,500万円以上	5.88	5.88	6.35	4.47	-	-	4.43	5.00	-
(その4. 1世帯当たり居住室の畳数)(畳)									
普通世帯総数	32.89	32.88	41.78	21.80	22.61	-	21.45	25.66	39.99
100万円未満	26.94	26.94	37.63	18.26	21.32	-	17.24	24.00	25.70
100～200万円未満	29.79	29.78	38.45	20.11	22.33	-	19.74	4.60	35.00
200～300	31.79	31.79	39.64	19.96	23.86	-	19.79	18.52	-
300～400	32.27	32.26	41.93	21.22	23.60	-	21.26	14.70	34.98
400～500	32.20	32.13	43.38	21.92	22.81	-	21.80	24.70	159.70
500～700	37.42	37.42	43.70	25.06	25.88	-	24.70	27.75	40.00
700～1000	38.47	38.47	44.93	29.11	-	-	28.54	30.25	-
1,000～1,500	44.70	44.70	46.27	39.01	-	-	42.85	31.56	-
1,500万円以上	54.84	54.84	60.35	38.17	-	-	37.16	52.00	-

※住宅の所有の関係「不詳」及び世帯の年間収入階級「不詳」を含む。

<資料> 住宅・土地統計調査(平成30年10月1日現在)

## 2. 公営住宅管理戸数

(単位:戸)

種 別	市 営 住 宅			道営住宅
	総 数	公営住宅	特定公共 賃貸住宅	(市内)
総 数	2,794	2,792	2	827
木 造 建 築	24	24	0	0
平 屋 建 築	18	18	0	0
2 階 建 築	6	6	0	0
簡 易 耐 火 建 築	83	83	0	36
平 屋 建 築	11	11	0	0
2 階 建 築	72	72	0	36
準 耐 火 建 築	76	74	2	0
平 屋 建 築	4	4	0	0
2 階 建 築	72	70	2	0
耐 火 建 築	2,611	2,611	0	791
平 屋 建 築	8	8	0	0
2・3・4・5階建	1,675	1,675	0	702
7・8・10階建	928	928	0	89

&lt;資料&gt; (道)帯広建設管理部、(市)住宅営繕課 (令和5年4月1日現在)

## 3. 道路・橋りょうの状況

年	管理区分	道 路 (km)			橋 り ょ う			
		実延長	舗装済延長		未改良	総数	永久橋	木橋
			高級	簡易				
令和								
元		1,604.9	1,144.1	284.9	175.6	443	443	-
	国 道	56.7	56.7	-	-	59	59	-
	道 道	143.2	84.9	58.0	-	65	65	-
	市 道	1,405.0	1,002.5	226.9	175.6	319	319	-
2		1,608.2	1,150.1	282.3	175.6	444	444	-
	国 道	56.7	56.7	-	-	59	59	-
	道 道	145.3	87.1	58.0	-	66	66	-
	市 道	1,406.2	1,006.3	224.3	175.6	319	319	-
3		1,609.4	1,153.8	280.4	174.9	444	444	-
	国 道	56.7	56.7	-	-	59	59	-
	道 道	145.4	87.1	58.0	-	66	66	-
	市 道	1,407.3	1,010.0	222.4	174.9	319	319	-
4		1,609.7	1,158.0	277.5	174.0	444	444	-
	国 道	56.7	56.7	-	-	59	59	-
	道 道	145.4	87.7	57.5	0.0	66	66	-
	市 道	1,407.6	1,013.6	220.0	174.0	319	319	-
5		1,608.3	1,160.9	275.2	172.2	446	446	-
	国 道	56.7	56.7	-	-	59	59	-
	道 道	143.8	86.3	57.5	0.0	68	68	-
	市 道	1,407.8	1,017.9	217.7	172.2	319	319	-

(注)1.各年前年3月末又は4月1日現在。

&lt;資料&gt; (国)帯広開発建設部、(道)帯広建設管理部、(市)管理課

## 4. 用途別建築確認申請受付件数

(単位：件)

年度	平成30年	令和元年	令和2年	令和3年	令和4年
総数	570	517	493	476	344
住宅	446	411	409	396	272
併用住宅					
店舗	5	5	1	2	3
その他	5	8	2	2	1
下宿・寮・寄宿舎	4	1	3	3	3
店舗	14	16	9	7	9
事務所	13	12	13	17	7
物置・車庫	6	1	2	2	0
倉庫・畜舎	13	12	11	15	13
工場・作業所	7	9	6	10	8
旅館・ホテル	3	0	1	0	1
病院・診療所	2	4	6	1	1
集会所	1	0	0	0	0
学校・宗教用	5	2	3	3	0
工作物	22	10	20	7	8
昇降機	4	10	3	7	5
その他	20	16	4	4	13

&lt;資料&gt;(市)建築開発課

## 5. 公園・緑地の状況

(単位:面積ha)

年度	平成30年	令和元年	令和2年	令和3年	令和4年
<b>総</b>					
数					
公園数	197	198	199	200	201
	(5)	(5)	(5)	(6)	(6)
面積	727.57	727.82	727.91	734.1	734.22
<b>住区基幹公園</b>					
街区公園					
公園数	140	141	142	142	143
面積	31.44	31.69	31.78	31.78	31.9
近隣公園					
公園数	16	16	16	16	16
面積	40.87	40.87	40.87	40.87	40.87
地区公園					
公園数	5	5	5	5	5
	(1)	(1)	(1)	(1)	(1)
面積	31.34	31.34	31.34	31.34	31.34
<b>都市基幹公園</b>					
総合公園					
公園数	2	2	2	2	2
	(1)	(1)	(1)	(1)	(1)
面積	398.06	398.06	398.06	398.06	398.06
運動公園					
公園数	1	1	1	1	1
	(1)	(1)	(1)	(1)	(1)
面積	188.6	188.6	188.6	188.6	188.6
<b>大規模公園</b>					
広域公園					
公園数	0	0	0	0	0
面積	0	0	0	0	0
<b>緑地</b>					
都市緑地					
公園数	33	33	33	34	34
	(2)	(2)	(2)	(3)	(3)
面積	37.26	37.26	37.26	43.45	43.45

(注)1.表頭の種類は、都市公園法による。

(注)2.公園数の( )は、部分的に開設しているものの再掲。

&lt;資料&gt;(市)みどりの課



# 10. ガス・上下水道

## 水洗化普及状況

(単位：人)

(単位：%)

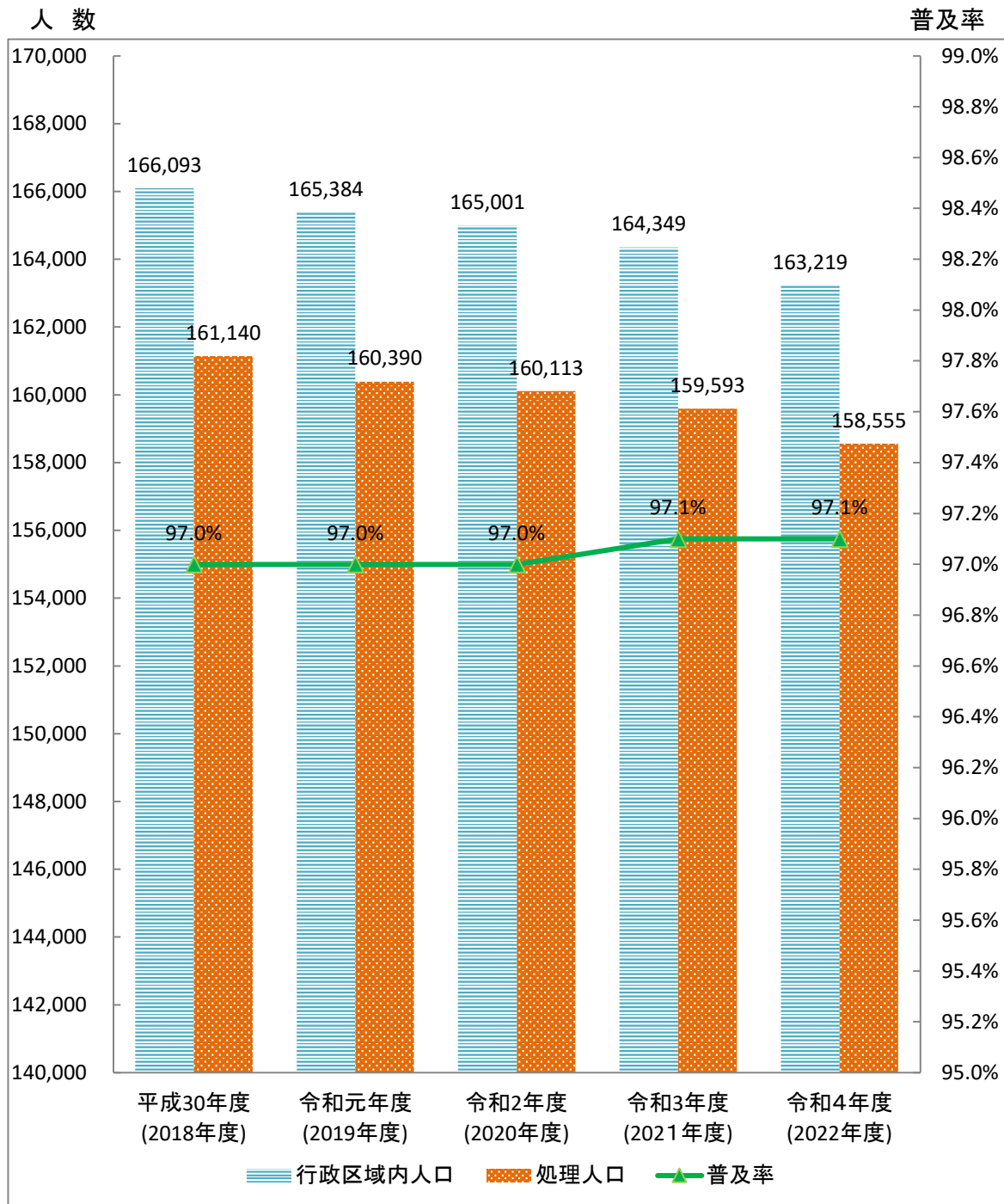



### 1. 都市ガス需要状況

年 度	需要戸数	ガス管延長	年間生産量	年間消費量	原料消費量	
					L P G	L N G
	(戸)	(m)	(千m <sup>3</sup> )	(千m <sup>3</sup> )	(t)	(t)
平成						
30	31,238	733,231	13,743	13,575	454	10,794
令和						
元	31,350	734,769	14,938	14,552	554	11,667
2	31,623	737,894	15,918	15,415	602	12,485
3	31,850	741,252	15,989	15,916	651	12,690
4	<b>32,060</b>	<b>743,998</b>	<b>16,466</b>	<b>16,584</b>	<b>719</b>	<b>13,099</b>

※LPG:液化石油ガス、LNG:液化天然ガス

<資料>帯広ガス(株) (各年度末現在)

(注)各数値の算出基礎は、帯広市内全域としている。

### 2. 用途別都市ガス需要状況

(単位:千m<sup>3</sup>)

年 度	総使用量	家庭用	工業用	商業用	公用	医療用
平成						
30	13,575	6,061	1,015	3,364	2,182	953
令和						
元	14,552	6,475	764	3,496	2,533	1,284
2	15,415	7,275	866	3,248	2,818	1,208
3	15,916	7,570	867	3,406	2,931	1,142
4	<b>16,584</b>	<b>7,691</b>	<b>870</b>	<b>3,558</b>	<b>3,058</b>	<b>1,407</b>

<資料>帯広ガス(株) (各年度末現在)

(注)各数値の算出基礎は、帯広市内全域としている。

### 3. 上水道普及状況

年 度	給水区域 内人口 (a)	給 水 実 績		給水普及率 (b/a)	総給水量 (m <sup>3</sup> )	有収水量 (m <sup>3</sup> )	配水管 延 長 (m)
		世帯数	人口(b)				
	(人)	(戸)	(人)	(%)	(m <sup>3</sup> )	(m <sup>3</sup> )	(m)
平成							
30	162,702	79,712	162,588	99.9	16,148,756	14,626,306	1,112,065
令和							
元	162,014	80,001	161,900	99.9	15,983,544	14,614,783	1,113,173
2	164,982	81,734	164,626	99.8	16,798,326	15,108,907	1,394,793
3	164,330	82,341	164,070	99.8	17,004,950	15,091,351	1,396,287
4	<b>163,199</b>	<b>82,638</b>	<b>162,953</b>	<b>99.8</b>	<b>16,320,326</b>	<b>14,823,542</b>	<b>1,397,547</b>

<資料>(市)上下水道部 (各年度末現在)

## 4. 下水道普及状況

年 度	処理面積	行政区域内 人口 (A)	処理人口 (B)	普及率 (B/A)	水洗化 戸 数	処理水量	管渠総延長
	(ha)	(人)	(人)	(%)	(戸)	(m <sup>3</sup> )	(km)
平成 30	4,296	166,093	161,140	97.0	89,766	27,482,412	1,217
令和 元	4,300	165,384	160,390	97.0	90,264	25,543,344	1,220
2	4,300	165,001	160,113	97.0	91,417	25,199,789	1,221
3	4,328	164,349	159,593	97.1	91,889	27,344,794	1,224
4	<b>4,328</b>	<b>163,219</b>	<b>158,555</b>	<b>97.1</b>	<b>92,358</b>	<b>26,549,249</b>	<b>1,225</b>

(注) 令和2年度から上下水道事業と農村下水道事業が一元化したことにより、下水道普及状況を表す統一した指標として、水洗化率に代わり普及率を用いることとする。

<資料> (市)上下水道部(各年度末現在)

# 11. 保健衛生及び公害

## 河川汚濁度(BOD測定結果)

(令和4年度)

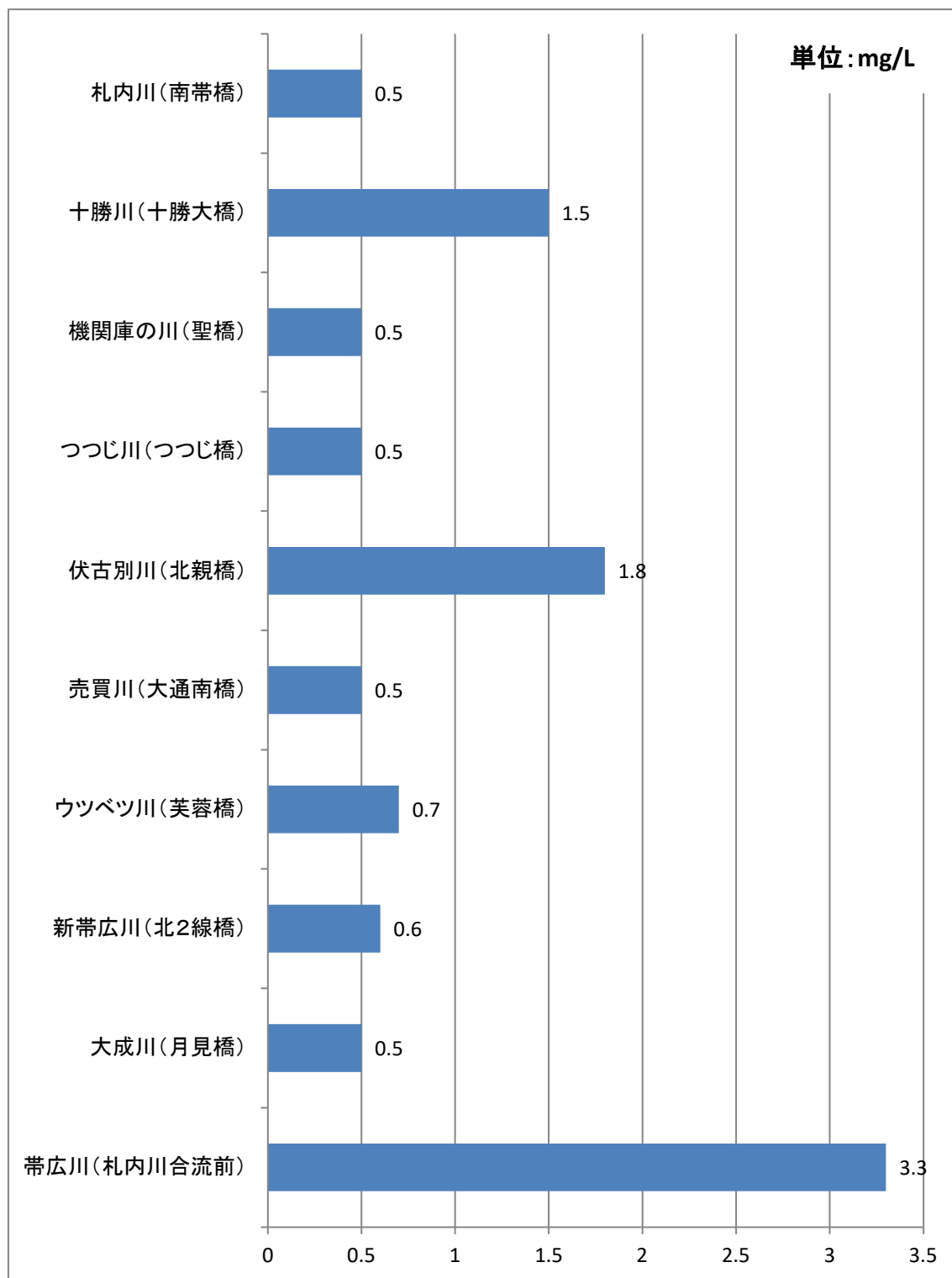

### 1. 医療施設数

年	病院	一般診療所	歯科診療所
平成			
30	19	102	96
令和			
元	19	103	96
2	18	110	96
3	18	111	96
4	18	110	94

各年10月1日現在

<資料> 医療施設調査

### 2. 病床数

(単位:床)

年	総数	病 院						一般診療所
		総数	一般	療養	結核	感染症	精神	
平成								
30	3,607	3,399	2,418	637	14	6	324	208
令和								
元	3,469	3,298	2,323	656	14	6	299	171
2	3,433	3,281	2,302	660	14	6	299	152
3	3,405	3,253	2,338	610	-	6	299	152
4	3,407	3,255	2,368	582	-	6	299	152

各年10月1日現在

<資料> 医療施設調査

### 3. 医療関係従事者数

(単位:人)

年	平成24年	平成26年	平成28年	平成30年	令和2年
医 師	457	448	493	501	538
歯 科 医 師	134	148	138	145	145
薬 剤 師	354	368	395	415	417
保 健 師	93	X	X	X	X
助 産 師	73	X	X	X	X
看 護 師	2,034	X	X	X	X
准 看 護 師	805	X	X	X	X
歯 科 衛 生 士	181	X	X	X	X
歯 科 技 工 士	78	X	X	X	X

隔年、12月31日現在※令和4年分:令和6年3月末公表予定。

(注)平成26年より医師、歯科医師、薬剤師以外の市町村単位での公表は不可

<資料> 医師、歯科医師、薬剤師:医師・歯科医師・薬剤師統計

保健師、助産師、看護師、准看護師、歯科衛生士、歯科技工士:北海道への届出

## 4. 国民健康保険給付状況

年 度	平成30年	令和元年	令和2年	令和3年	令和4年
世 帯 数 (戸)	22,370	22,064	21,841	21,517	21,159
被 保 険 者 数 (人)	34,453 (51)	33,604 (2)	32,987 (0)	32,099 (0)	31,133 (0)
保 険 給 付 額 (千円)					
総 数 件数	602,495 (2,975)	596,070 (416)	549,896 (4)	562,289 (0)	558,381 (0)
金 額	10,780,089 (86,925)	10,635,492 (16,868)	10,298,368 (291)	10,526,031 (0)	10,645,628 (0)
療 養 給 付 件数	571,894 (2,744)	561,420 (377)	517,084 (2)	528,544 (0)	525,435 (0)
金 額	9,321,352 (68,390)	9,164,956 (12,479)	8,866,374 (-30)	9,077,560 (0)	9,191,877 (0)
療 養 費 件数	10,962 (71)	10,641 (4)	9,485 (0)	9,629 (0)	8,644 (0)
金 額	69,234 (434)	64,381 (10)	60,912 (0)	66,275 (0)	54,958 (0)
高 額 療 養 費 件数	19,324 (160)	23,711 (35)	23,008 (2)	23,803 (0)	23,888 (0)
金 額	1,335,772 (18,101)	1,344,687 (4,379)	1,312,672 (321)	1,334,840 (0)	1,354,050 (0)
そ の 他 の 給 付 件数	315 -	298	319	313	414
金 額	53,731 -	61,468	58,410	47,356	44,743
保 険 料 調 定 額 (千円)	3,223,227 (13,358)	3,135,554 (989)	3,140,974 (3)	3,091,469 (0)	3,056,240 (0)

(注)1. 世帯数、被保険者数は各年度3月末現在。保険料調定額は現年度賦課分。

(注)2. ( )内数字は、退職者医療制度該当者分の再掲。なお、負数については過誤調整額が給付額を上回ったため発生したものの。

<資料>(市)国保課

## 5. ごみ・し尿処理状況

年度	ご み			し 尿			
	収 集 対 象 世 帯 数 (戸)	収 集 対 象 人 口 (人)	処 理 量 (t)	収 集 対 象 世 帯 数 (戸)	収 集 対 象 人 口 (人)	処 理 件 数 (件)	処 理 量 (kℓ)
平成 30	87,625	167,033	56,999	2,348	4,451	6,283	4,684
令和 元	88,225	166,275	56,046	1,925	3,609	6,011	4,389
2	88,995	165,750	55,961	1,794	3,326	5,611	3,755
3	89,636	165,303	54,815	1,812	3,325	5,418	3,497
4	90,070	164,378	53,789	1,718	3,118	5,180	3,492

(注)世帯数・人口は、ごみが各年度9月末現在、し尿が各年度3月末現在。ごみ処理量は、資源集団回収量を含む。

<資料>(市)清掃事業課

### 6. 予防接種被接種者数

(単位：人)

年度	平成30年	令和元年	令和2年	令和3年	令和4年
四種混合	4,789	4,518	4,530	4,261	3,834
三種混合	0	0	0	0	0
ポリオ	26	1	0	0	0
二種混合	1,079	1,262	1,188	1,015	941
麻しん風しん混合	2,506	2,294	2,372	2,177	2,165
麻しん	0	0	0	0	0
風しん	0	0	0	0	0
水痘	2,368	2,169	2,257	2,071	1,921
ヒブ	4,637	4,460	4,400	4,183	3,760
小児用肺炎球菌	4,717	4,414	4,458	4,184	3,844
子宮頸がん	4	29	185	245	1,028
B C G	1,195	1,005	1,226	1,032	962
日本脳炎	6,286	9,184	10,187	5,526	6,761
B型肝炎	3,493	3,265	3,279	3,145	2,832
口夕			988	2,262	2,021

<資料> (市)健康推進課

### 7. 主要死因別死亡者数

(単位：人)

年	平成30年	令和元年	令和2年	令和3年	令和4年
総数	1,826	1,887	1,839	1,904	2,251
結核	6	4	0	2	1
悪性新生物	582	597	592	561	613
糖尿病	22	24	27	23	26
高血圧性疾患	36	23	15	22	16
心疾患	292	275	238	211	335
脳血管疾患	101	122	108	126	128
肺炎	107	115	83	65	89
肝疾患	16	17	26	26	20
老衰	109	146	150	195	210
不慮の事故	47	59	45	58	62
自殺	30	24	32	28	33
その他	478	481	523	587	718

<資料>人口動態調査

## 8. 各種検診受診者数

(単位：人)

年度	平成30年	令和元年	令和2年	令和3年	令和4年
結核検診	159	109	132	138	142
肺がん検診	6,072	5,132	4,818	4,910	5,169
胃がん検診	4,722	3,884	3,688	3,793	3,827
大腸がん検診	10,001	8,655	8,363	8,551	8,975
子宮がん検診	4,839	4,704	4,836	4,754	4,834
乳がん検診	3,233	2,911	3,042	2,884	3,298
前立腺がん検診	3,330	3,072	2,911	3,059	3,232
肝炎ウイルス検診	756	495	568	592	696
骨粗しょう症検診	202	171	124	127	151
健康診査	184	157	205	213	222
35～39歳健診 (市民健康診査)	148	102	150	150	157
乳幼児健診	4,921	4,287	4,257	4,460	4,185
幼児歯科健診及びフッ素塗布	12,559	11,840	11,313	11,228	10,769

(注)1.健康診査、35～39歳健診：身体計測、腹囲測定、診察、問診、血圧、血液検査、検尿

2.市民健康診査は、平成28年度より35～39歳健診へ名称変更

&lt;資料&gt; (市)健康推進課、子育て支援課

## 9. 窒素酸化物測定結果

(単位：ppm)

測定地点	項目	年度				
		平成30年	令和元年	令和2年	令和3年	令和4年
南町配水場 (南の森西1丁目)	一酸化窒素 年平均値	0.004	0.003	0.004	0.003	0.003
	二酸化窒素 年平均値	0.010	0.006	0.005	0.007	0.007

(注)1.窒素酸化物は、大気汚染の原因となる物質で、主な発生源は自動車の排ガスと暖房用ボイラー。

2.平成30年度より短期測定としたため参考値。

3.令和元年度より測定地点を旧公害防止センターから南町配水場へ変更。

&lt;資料&gt; (市)環境課

### 10. 公共用水域のBOD測定結果(75%値)

(単位: mg/L)

水域名	測定地点	測定値				
		平成30年度	令和元年度	令和2年度	令和3年度	令和4年度
帯 広 川	伏 古 橋	0.5	0.7	0.6	<0.5	<0.5
	西 8 条 橋	0.8	0.8	0.5	0.5	0.8
	西 3 条 橋	1.0	1.0	1.0	0.6	0.7
	札内川合流前	2.4	2.1	2.1	1.9	3.3
大 成 川	月 見 橋	<0.5	<0.5	<0.5	<0.5	<0.5
新 帯 広 川	北 2 線 橋	0.6	0.8	0.8	0.7	0.6
ウツベツ川	芙 蓉 橋	0.8	1.4	1.5	0.5	0.7
売 買 川	大 通 南 橋	<0.5	0.6	0.5	<0.5	0.5
伏 古 別 川	北 親 橋	2.3	2.2	2.7	2.3	1.8
つ つ じ 川	つ つ じ 橋	<0.5	<0.5	<0.5	<0.5	<0.5
機 関 庫 の 川	聖 橋	<0.5	<0.5	<0.5	<0.5	<0.5
十 勝 川	十 勝 大 橋	1.1	1.3	1.0	1.6	1.5
札 内 川	南 帯 橋	0.7	0.5	0.5	0.7	<0.5
	浄水場取水口	<0.5	0.5	0.5	<0.5	<0.5
	札 内 橋	0.6	0.6	0.8	0.7	<0.5

(注) 1. BOD: 生物化学的酸素要求量の略。河川水や地下水等に溶け込んでいる有機物質が微生物によって分解されるときに消費される酸素の量を表す。BOD値が高いほど有機物による汚染度が高い。

2. 75%値: 測定データには天候によりばらつきがあるため年間データの75%以上が基準値を満たせば良いという考えに基づき、測定データが100あったとすると、低いものから順に並べて75番目に相当する値を用いる。

<資料> (市)環境課・水道課・(道)環境生活部





## 12. 職業及び労働

### 職業紹介状況

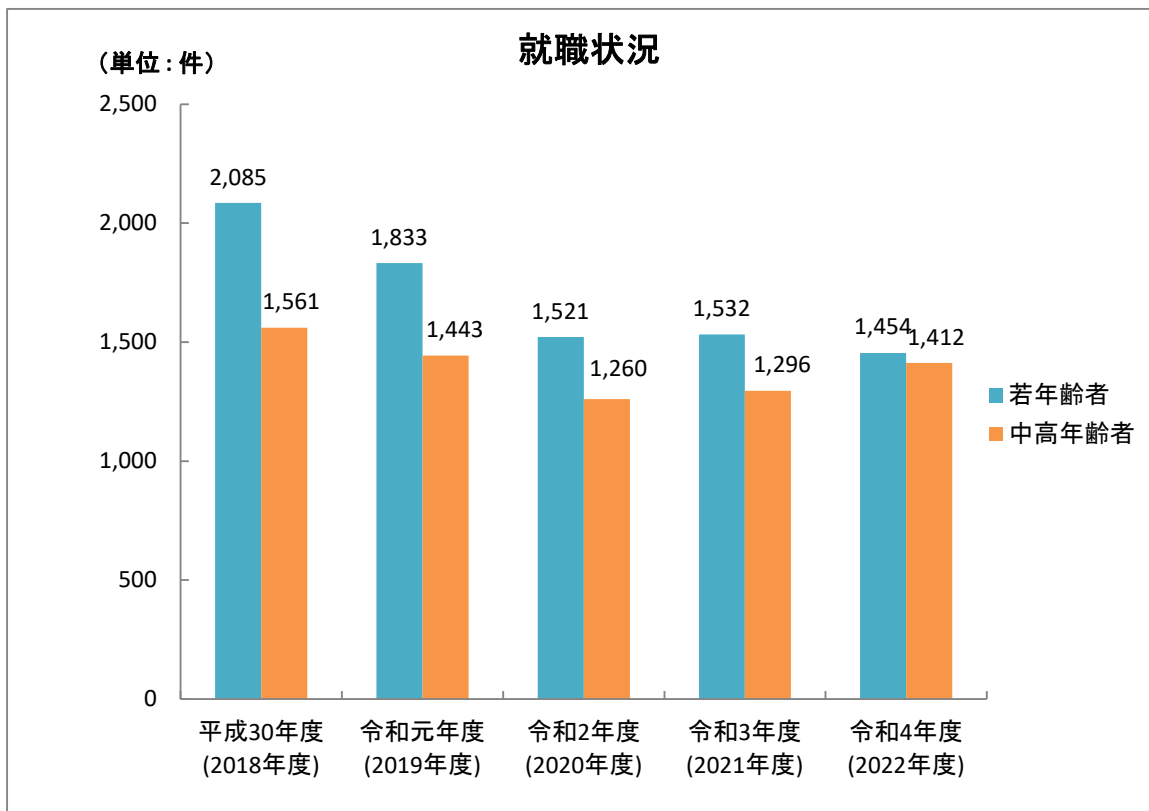
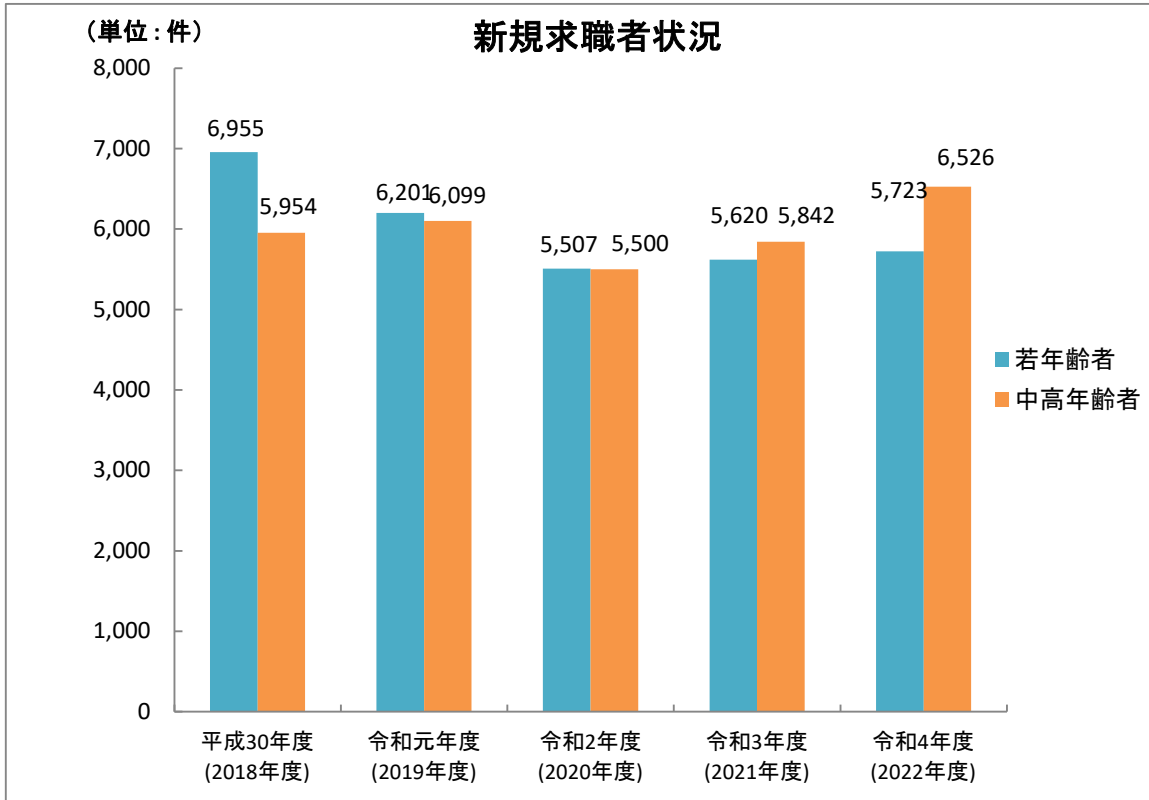

## 1. 一般職業紹介状況

年度	求職者		求人		就職件数 (c)	充足数 (d)	就職率 (c/a)*100 (%)	充足率 (d/b)*100 (%)
	有効 (人)	新規(a) (人)	有効 (人)	新規(b) (人)				
平成								
30	55,370	12,909	67,946	24,265	3,646	3,697	28.24	15.24
令和								
元	52,109	12,300	74,689	26,324	3,276	3,290	26.63	12.50
2	54,296	11,007	67,165	24,163	2,781	2,850	25.27	11.79
3	58,207	11,462	70,422	24,998	2,828	2,836	24.67	11.34
4	<b>60,263</b>	<b>12,249</b>	<b>75,145</b>	<b>26,037</b>	<b>2,866</b>	<b>2,880</b>	<b>23.40</b>	<b>11.06</b>

(注)本表は、帯広公共職業安定所管内(十勝総合振興局管内)についての数値。

以下の2. 3. 4表についても同様。(パートを含む常用)

<資料>帯広公共職業安定所

## 2. 新規学卒者職業紹介状況

## (1) 中学校

年 卒	新規求職 申込件数(件)	管内新規 求人数(人)	就 職 件 数 (件)			
			総 数	管 内	管 外	道 外
令和						
元	0	0	0	0	0	0
2	0	0	0	0	0	0
3	1	0	1	0	0	1
4	1	0	1	0	0	1
5	<b>0</b>	<b>0</b>	<b>0</b>	<b>0</b>	<b>0</b>	<b>0</b>

## (2) 高等学校

年 卒	新規求職 申込件数(件)	管内新規 求人数(人)	就 職 件 数 (件)			
			総 数	管 内	管 外	道 外
令和						
元	692	1,753	687	564	73	50
2	675	1,737	669	561	63	45
3	613	1,624	611	496	82	33
4	552	1,582	552	464	53	35
5	<b>509</b>	<b>1,660</b>	<b>508</b>	<b>420</b>	<b>60</b>	<b>28</b>

(注)1.各年3月卒業者についての数値。(各年3月末現在)

(注)2.新規求人数については、平成29年卒より管内のみの集計

<資料>帯広公共職業安定所

## 3. 中高年齢者の職業紹介状況(45才以上)

年 度	新規求職申込件数	有効求職者数	紹介件数	就職件数
	(件)	(人)	(件)	(件)
平成 30	5,954	25,771	3,931	1,561
令和 元	6,099	25,927	3,937	1,443
2	5,500	28,006	3,400	1,260
3	5,842	30,609	3,337	1,296
4	<b>6,526</b>	<b>31,824</b>	<b>3,512</b>	<b>1,412</b>

(注) 中高年齢者については、1表の内数を再掲したものである。(パートを含む常用)

&lt;資料&gt; 帯広公共職業安定所

## 4. 雇用保険給付状況

## (1) 一般求職者給付状況

年 度	総支給額	基 本 手 当				技能習得 手 当 (金額)	傷病手当 (金額)
		受給資格 決定件数	受給者 実人員	給付延日数	支給金額		
	(千円)	(件)	(人)	(日)	(千円)	(千円)	(千円)
平成 30	1,543,422	3,937	13,491	327,130	1,532,652	5,271	5,500
令和 元	1,492,188	3,768	13,059	317,243	1,482,033	4,201	5,954
2	1,919,550	3,704	15,608	343,567	1,909,030	3,741	6,779
3	2,030,005	3,683	16,171	336,341	2,021,330	4,089	4,587
4	<b>1,674,340</b>	<b>3,750</b>	<b>13,898</b>	<b>324,096</b>	<b>1,658,869</b>	<b>4,592</b>	<b>10,879</b>

&lt;資料&gt; 帯広公共職業安定所

## (2) 短期雇用特例給付状況

年 度	受給資格決定件数	受給者数	支給金額
	(件)	(人)	(千円)
平成 30	4,761	5,060	1,039,614
令和 元	4,364	4,472	930,774
2	3,949	4,015	864,218
3	3,621	3,617	766,766
4	<b>3,387</b>	<b>3,475</b>	<b>740,734</b>

&lt;資料&gt; 帯広公共職業安定所

## (3)適用事業所数・被保険者数

(単位：事業所、人)

年 度	平成30年	令和元年	令和2年	令和3年	令和4年
適用事業所数	7,060	7,190	7,289	7,390	7,437
被保険者数	94,629	95,727	96,457	96,570	96,052

&lt;資料&gt;帯広公共職業安定所(各年9月末現在)

## 5. 労働災害発生状況

(単位：人)

年 度	平成30年	令和元年	令和2年	令和3年	令和4年
総 数	515 (8)	518 (13)	514 (4)	543 (4)	484 (6)
製 造 業	100 (2)	88 (2)	93 (2)	100	110
土 石 採 取 業	4	3	6 (1)	7	3
建 設 業	78 (2)	75 (3)	75	77	55 (1)
交 通 運 輸 業	71	63 (3)	67	65 (2)	65
貨 物 取 扱 業	3	4	0	3	0
林 業	20 (2)	27 (3)	17 (1)	22	15
漁 業	2	0	3	5	2
そ の 他	237 (2)	258 (2)	253	264 (2)	234 (5)

(注)1. ( )内数は死亡者数で内数。

2. 本統計は、休業4日以上労働者死傷病報告に基づく統計である。

&lt;資料&gt;帯広労働基準監督署



# 13. 社会福祉

## 被保護人員と年間扶助額

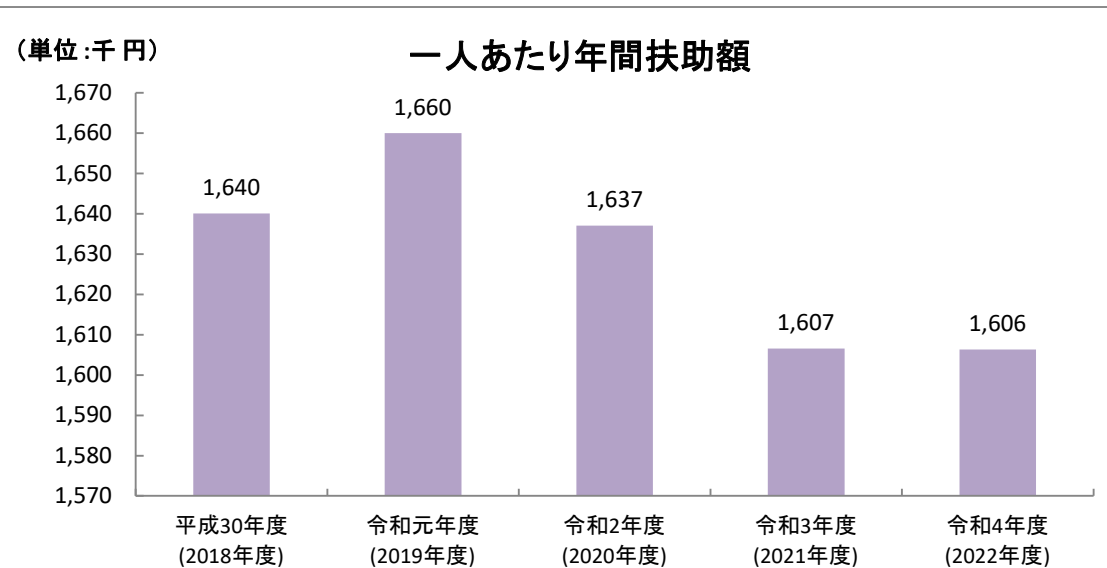
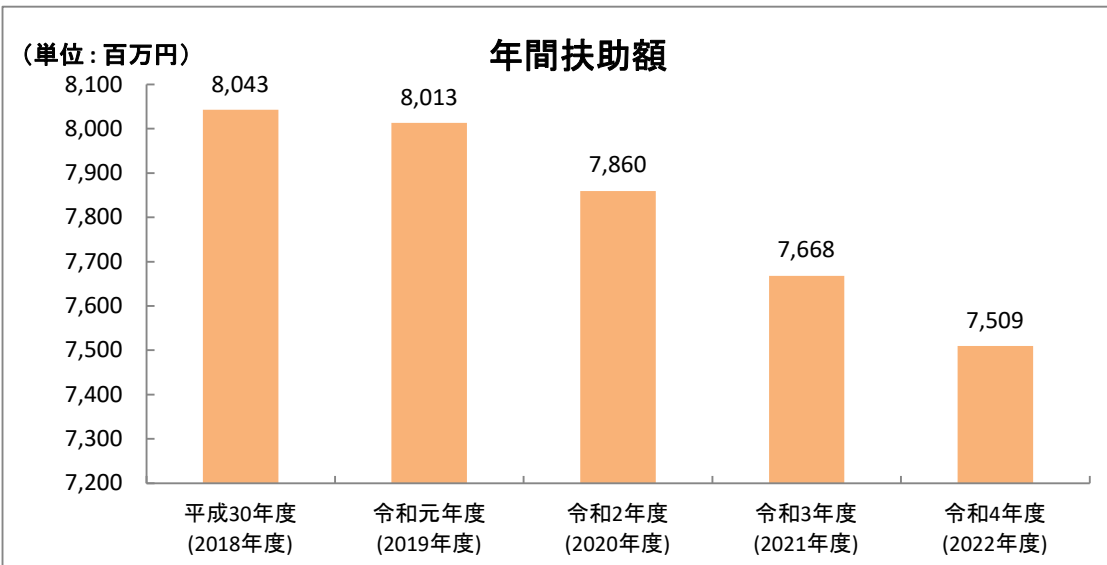
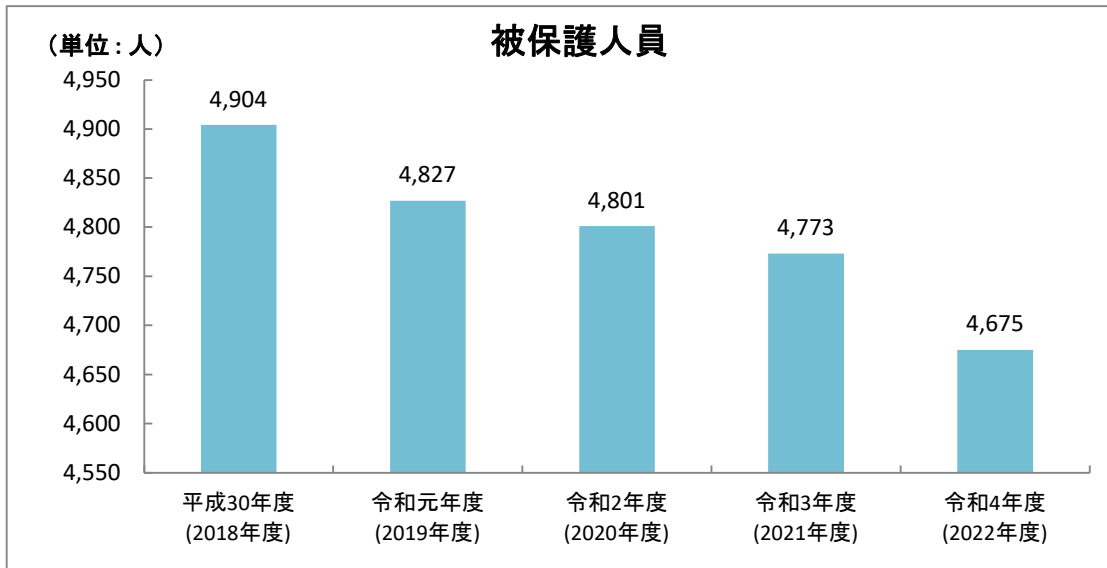

## 1. 国民年金の状況

## (1) 国民年金加入者及び保険料免除者数

年 度	被保険者数 (人)				保険料免除数 (人)						
	総 数	第 1 号		第 3 号	総 数	法 定	申 請				
		強 制	任 意				全額免除	3/4免除	半額免除	1/4免除	
平成											
30	30,788	18,636	334	11,818	7,115	2,789	3,600	375	240	111	
令和											
元	29,754	18,050	322	11,382	7,034	2,803	3,512	362	251	106	
2	29,178	17,852	283	11,043	7,184	2,840	3,685	326	219	114	
3	28,349	17,506	257	10,586	7,250	2,869	3,762	310	196	113	
4	27,408	17,207	280	9,921	7,007	2,862	3,685	234	146	80	

## (2) 国民年金給付状況

年 度	平成30年	令和元年	令和2年	令和3年	令和4年
総 数					
件 数 (件)	49,842	50,608	51,262	51,660	51,796
金 額 (千円)	32,668,132	33,280,854	33,844,700	34,141,684	34,181,909
老 齢 給 付					
件 数 (件)	45,796	46,518	47,126	47,549	47,677
金 額 (千円)	29,273,165	29,846,021	30,368,583	30,694,062	30,743,991
障 害 給 付					
件 数 (件)	3,672	3,730	3,809	3,797	3,825
金 額 (千円)	3,114,597	3,163,452	3,231,572	3,216,838	3,224,691
遺 族 給 付					
件 数 (件)	345	333	298	284	264
金 額 (千円)	268,460	260,398	233,024	219,879	202,738
寡 婦 年 金 ・ 母 子 年 金					
件 数 (件)	28	26	28	29	29
金 額 (千円)	11,910	10,983	11,521	10,905	10,489
老 齢 福 祉 年 金					
件 数 (件)	1	1	1	1	1
金 額 (千円)	0	0	0	0	0

&lt;資料&gt; 帯広年金事務所



## 2. 厚生年金の状況

年度	事業所数	被 保 険 者 数					平均標準 報酬月額	保 険 料	
		総 数	第 1 種	第 2 種	第 3 種	第 4 種		徴収決定 済 額	収納済額
		(人)	(人)	(人)	(人)	(人)	(円)	(千円)	(千円)
平成 30	5,972	76,421	47,025	29,396	-	-	271,304	50,884,474	50,014,047
令和 元	6,785	77,394	47,378	30,016	-	-	274,850	55,947,734	55,369,850
2	6,978	77,869	47,525	30,344	-	-	277,059	56,864,120	55,919,090
3	7,192	77,919	47,380	30,539	-	-	282,083	58,172,613	57,412,995
4	7,341	78,758	47,404	31,354	-	-	285,445	59,077,463	58,332,289

(注)1. 表中の数値は、十勝管内のもの。

2. 「事業所数」、「被保険者数」は、各年度末現在。

3. 平均標準報酬月額は、第4種被保険者を除く。

<資料> 帯広年金事務所

## 3. 身体障害者の状況

(単位：人)

区 分	総 数	1 級	2 級	3 級	4 級	5 級	6 級
総 数	7,177	2,374	990	974	1,905	472	462
肢 体 障 害	3,672	708	690	579	1,065	446	184
視 覚 障 害	351	134	115	28	29	24	21
聴 覚 障 害	825	17	164	73	312	2	257
言 語 障 害	86	2	3	43	38	0	0
内 部 障 害	2,243	1,513	18	251	461	0	0

<資料> (市)障害福祉課(令和5年3月31日現在)

## 4. 共同募金の状況

年度	目標額(円)	実 績 額 (円)					目 標 達成率(%)
		総 数	法 人	街 頭	各 戸	その他	
平成 30	14,789,000	9,118,067	1,978,876	516,720	4,534,946	2,087,525	61.7
令和 元	14,752,000	8,856,626	1,932,844	601,178	4,407,401	1,915,203	60.0
2	13,354,974	7,464,974	1,874,600	-	4,317,105	1,273,269	55.9
3	14,765,000	7,267,909	1,796,300	-	4,110,502	1,361,107	49.2
4	14,752,000	7,685,538	1,736,796	102,386	4,225,517	1,616,821	52.1

(注)令和2年街頭募金は、新型コロナウイルス感染症を受け中止。

<資料> 帯広市共同募金委員会

## 5. 母子福祉資金、寡婦福祉資金、父子福祉資金貸付状況

年 度	平成30年	令和元年	令和2年	令和3年	令和4年
<b>総 数</b>					
件数(件)	46	60	60	45	67
金額(千円)	21,102	29,289	37,351	23,889	30,066
<b>母子福祉資金</b>					
事業開始資金					
件数(件)	0	0	1	0	0
金額(千円)	0	0	2,030	0	0
事業継続資金					
件数(件)	1	1	-	0	0
金額(千円)	1,000	1,440	-	0	0
就学支度資金					
件数(件)	13	12	16	12	16
金額(千円)	3,671	3,888	6,426	4,194	5,774
修学資金					
件数(件)	23	33	32	23	37
金額(千円)	12,461	19,073	22,956	15,110	19,152
修業資金					
件数(件)	3	3	4	0	0
金額(千円)	1,154	926	1,126	0	0
その他の					
件数(件)	6	9	5	8	7
金額(千円)	2,816	3,212	3,651	3,766	2,847
<b>寡婦福祉資金</b>					
件数(件)	0	1	1	1	1
金額(千円)	0	500	915	678	160
<b>父子福祉資金</b>					
件数(件)	0	1	1	1	6
金額(千円)	0	250	247	141	2,133

(注)1.平成26年度より父子福祉資金を新設。

2.平成28年度までは帯広市が主体となり集計、平成29年度より振興局へと主体が変更。

<資料> (市)こども課、(道)保健環境部

## 6. 生活福祉資金等及び福祉資金貸付状況

年度	生活福祉資金		総合支援資金		不動産担保型生活資金		要保護世帯向け 不動産担保型生活資金		福祉資金	
	件数	金額	件数	金額	件数	金額	件数	金額	件数	金額
	(件)	(千円)	(件)	(千円)	(件)	(千円)	(件)	(千円)	(件)	(千円)
平成										
30	1	100	0	0	0	0	1	3,780	55	394
令和										
元	12	1,876	0	0	0	0	0	0	56	350
2	1,305	242,080	1,100	504,977	0	0	0	0	63	365
3	543	110,270	1,341	704,473	0	0	0	0	59	345
4	155	34,770	170	91,800	0	0	0	0	63	390

<資料> 帯広市社会福祉協議会

## 7. 各種援護金等支給状況

年度	重度心身障害者 医療費特別給付金			ひとり親家庭等 医療特別給付金		敬老祝金	
	延受給者数 (人)	受診件数 (件)	金額 (千円)	受給者数 (人)	金額 (千円)	受給者数 (人)	金額 (千円)
平成30	42,646	75,042	292,993	5,132	143,335	869	25,330
令和元	42,504	74,273	274,733	4,991	135,877	876	25,260
2	42,301	71,037	266,908	4,755	118,880	993	28,470
3	42,017	71,660	261,142	4,624	124,436	1,046	30,059
4	<b>40,963</b>	<b>71,909</b>	<b>252,382</b>	<b>4,523</b>	<b>118,097</b>	<b>1,040</b>	<b>29,921</b>

(注)敬老祝金は平成27年度より喜寿(満77歳)と100歳の方への祝金支給を廃止し、米寿(満88歳)の方のみ、30,000円を贈呈。

100歳の方には祝金に代わり、10,000円相当の祝品と賞状を贈呈。

<資料>(市)障害福祉課、こども課、介護高齢福祉課

## 8. 児童相談所相談受付状況

(単位:件)

年度	平成30年	令和元年	令和2年	令和3年	令和4年
総数	808	736	583	642	548
養護相談	306	229	269	276	272
保健相談	-	-	-	-	-
肢体不自由相談	4	6	12	9	7
視聴覚障害相談	-	-	-	-	-
言語発達障害等相談	86	75	21	45	2
重度心身障害相談	8	16	5	6	3
知的障害相談	164	173	85	153	148
発達障害相談	156	128	140	105	71
ぐ犯行為等相談	5	8	7	4	3
触法行為等相談	-	1	1	-	-
不登校相談	7	9	5	6	4
性格行動相談	26	28	16	13	5
適性相談	42	60	20	22	26
しつけ相談	1	2	1	0	-
その他の	3	1	1	3	7

<資料>帯広児童相談所

### 9. 生活保護状況

年 度	平成30年	令和元年	令和2年	令和3年	令和4年
被保護実世帯数 (世帯)	45,612	45,965	46,073	46,075	45,649
被保護実人員 (人)	58,843	57,918	57,615	57,278	56,103
被 保 護 人 員					
生活扶助 (人)	53,408	52,483	51,782	51,345	50,224
住宅扶助 (人)	53,584	52,563	52,305	51,737	50,724
教育扶助 (人)	3,780	3,358	3,298	3,023	2,616
介護扶助 (人)	11,437	11,880	12,113	12,607	12,701
医療扶助 (人)	52,774	51,990	51,765	51,434	51,293
その他 (人)	1,672	1,631	1,682	1,500	1,290
保 護 費 総 額 (千円)	8,042,739	8,012,866	7,859,569	7,668,014	7,509,405
生活扶助 (千円)	2,532,749	2,473,573	2,386,511	2,336,780	2,302,567
住宅扶助 (千円)	1,113,528	1,119,907	1,118,325	1,116,393	1,104,418
教育扶助 (千円)	40,021	34,097	32,149	30,611	25,926
介護扶助 (千円)	170,558	183,982	181,815	196,205	192,496
医療扶助 (千円)	4,046,939	4,075,096	4,004,995	3,845,896	3,744,759
その他 (千円)	138,944	126,211	135,774	142,129	139,239

(注)被保護実世帯数、被保護実人員、被保護人員は各月の世帯数・人員の年度合計(12か月分)

<資料>(市)生活支援第1課

### 10. 生活保護の推移

年 度	世 帯 数 (世帯)	人 員 (人)	扶 助 額 (千円)	1世帯年 間扶助額 (千円)	1人当り 年間扶助額 (千円)	保 護 率 (%)		
						帯 広 市	全 道	全 国
平成								
30	3,801	4,904	8,042,739	2,116	1,640	29.4	30.2	16.6
令和								
元	3,830	4,827	8,012,866	2,092	1,660	29.1	29.9	16.4
2	3,839	4,801	7,859,569	2,047	1,637	28.9	29.8	16.4
3	3,840	4,773	7,668,014	1,997	1,607	29.0	29.7	16.3
4	<b>3,804</b>	<b>4,675</b>	<b>7,509,405</b>	<b>1,974</b>	<b>1,606</b>	<b>28.5</b>	<b>29.7</b>	<b>16.3</b>

(注)1. 世帯数・人員は、月平均値である。

2. 保護率とは、人口1,000人当りの保護人員をいう。

<資料>(市)生活支援第1課

## 11. 保育所の概要

区分	設置 主体	運営 主体	施設名	所在	設立年月日	定員		
認可保育所	社会福祉法人		鉄南保育園	西9条南14丁目2	昭和25年 9月 1日	150		
			藤花保育園	西6条南2丁目11	昭和29年12月 1日	120		
			つばさ保育所	西22条南3丁目13-1	昭和50年 4月 1日	60		
			あじさい保育園	東9条南19丁目1-1	昭和53年 4月 1日	120		
			帯広南町保育園	南の森東2丁目8-5	昭和55年 4月 1日	120		
			やまびこ保育所	西19条南4丁目32-17	昭和56年 4月 1日	90		
			あけぼの保育園	西25条南1丁目14-11	昭和59年 4月 1日	120		
			稲田保育園	西15条南40丁目2-1	昭和61年 4月 1日	90		
			みのり保育園	西22条南4丁目11-1	平成 2年 4月 1日	120		
			こでまり保育園	西14条北2丁目1-8	平成15年 4月 1日	90		
			森の子保育園	大空町1丁目12	平成16年 4月 1日	140		
			すいせい保育所	西2条南6丁目14	平成 3年10月 1日	30		
			ときわの森保育所	西16条南5丁目22-5	平成20年 4月 1日	120		
			さくら保育園	公園東町4丁目7-2	平成20年 4月 1日	90		
			おひさま保育園	東1条南23丁目2	平成22年 4月 1日	90		
			栄保育園	西17条北2丁目30-24	平成22年 4月 1日	120		
			あやめ保育所	西17条南3丁目39-10	平成30年 4月 1日	90		
			ひばり保育園	西8条北5丁目6-1	平成31年 4月 1日	90		
			にじいろ保育園	東10条南8丁目1-46	令和 5年 4月 1日	90		
			川西保育所	川西町西2線59-7	令和 2年 4月 1日	50		
			ことぶき保育所	昭和町東1線108-6	令和 2年 4月 1日	70		
			清川保育所	清川町西2線125-25	令和 2年 4月 1日	30		
		市			帯広保育所	東3条南11丁目13-1	昭和23年12月 1日	90
					緑ヶ丘保育所	緑ヶ丘東通東27-1	昭和32年12月 1日	90
			すずらん保育所	柏林台西町5丁目1-2	昭和45年 4月 1日	120		
			青葉保育所	西3条南25丁目16	昭和46年 6月 1日	90		
			豊成保育所	清流東1丁目7-4	昭和50年 4月 1日	120		
			松葉保育所	西23条南1丁目129-9	昭和51年 4月 1日	90		
			依田保育所	依田町5-4	昭和54年 4月 1日	90		
地域型 保育事業	社会福祉法人		愛国保育所	愛国町基線37	令和 2年 4月 1日	12		
			広野保育所	広野町西3線149-4	令和 2年 4月 1日	19		
			富士保育所	富士町西3線53-2	令和 2年 4月 1日	19		
	学校法人		012 青い鳥保育園	西20条南5丁目7-16	平成27年 4月 1日	19		
	医療法人社団		ひなたぼっこ保育園	西15条北2丁目1-56	平成27年 4月 1日	30(地域枠7)		
こども園 認定	学校法人		帯広の森幼稚園	南町南8線46番地9	平成28年 4月 1日	60		
			帯広の森幼稚園 分園	西6条南16丁目13-2	令和 2年 4月 1日	30		
			つつじが丘幼稚園	西25条南3丁目9	平成28年 4月 1日	84		
			帯広ひまわり幼稚園	西12条南30丁目1	平成28年 4月 1日	65		
			帯広第二ひまわり幼稚園	西15条南41丁目11番14	平成28年 4月 1日	42		
			帯広東幼稚園	東12条南6丁目2	令和 2年 4月 1日	63		
		帯広藤幼稚園	東4条南14丁目1	令和 2年 4月 1日	18			

(注)1.へき地保育所6所は令和2年4月1日より民間移管するとともに、認可保育所または小規模保育事業所へ移行。

2.令和2年4月1日に帯広の森幼稚園分園が新設され、帯広東幼稚園と帯広藤幼稚園が令和2年4月1日より認定こども園へ移行。

3.認定こども園の定員は保育枠のみ。

<資料>(市)こども課

### 11. 保育所の概要(続き)

区分	設置主体	運営主体	施設名	所在	設立年月日
児童保育センター	市	指定管理	柏林台児童保育センター(集)	柏林台南町6丁目1	昭和40年 7月 1日
			緑ヶ丘児童保育センター(集)	西14条南17丁目1	昭和44年 6月30日
			第2緑ヶ丘児童保育センター	西14条南16丁目2	平成29年 4月 1日
			北栄児童保育センター(集)	西11条南2丁目11	昭和44年 6月28日
			東児童保育センター(集)	依田町1-1	昭和46年 6月16日
			青葉児童保育センター	西3条南24丁目2-1	昭和49年 3月10日
			柏児童保育センター(集)	東7条南9丁目1	昭和47年 6月10日
			豊成児童保育センター	清流西1丁目1-2	昭和48年 1月10日
			栄児童保育センター	西17条北1丁目44-27	昭和49年10月21日
			稲田児童保育センター(集)	西15条南36丁目1-1	昭和51年 1月17日
			光南児童保育センター(集)	東7条南21丁目1-18	昭和53年 1月20日
			西児童保育センター(集)	西23条南1丁目125-4	昭和54年 1月 8日
			広陽児童保育センター(集)	西19条南3丁目20-45	昭和57年 1月11日
			花園児童保育センター(集)	公園東町3丁目8-8	昭和57年 4月 7日
			啓親児童保育センター(集)	西14条北7丁目4-1	昭和59年12月24日
			中央児童保育センター(集)	西7条南12丁目11	昭和62年12月 1日
			開西児童保育センター	西22条南3丁目14	昭和63年11月 1日
			明和児童保育センター(集)	西19条南4丁目34-29	平成 2年 4月 1日
			森の里児童保育センター	西22条南4丁目12-1	平成 2年10月 1日
			つつじが丘児童保育センター(集)	西24条南3丁目40-1	平成 9年 4月 1日
	愛国児童保育センター	愛国町基線23-2	平成21年 5月11日		
	清川児童保育センター	清川町西2線128-19	平成21年 5月11日		
	学校法人	若葉児童保育センター分室	西17条南5丁目30-4 帯広わかば幼稚園内	平成21年 4月 1日	
	学校法人	第2稲田児童保育センター	西15条南41丁目11-14 帯広第二ひまわり幼稚園内	平成18年 4月 1日	
	法人	北栄児童保育センター分室	西7条南1丁目2 北栄小学校内	平成28年 4月 1日	
	法人	啓親児童保育センター分室	西14条北7丁目3 啓北小学校内	平成22年 4月 1日	
	社会福祉法人	若葉児童保育センター	西17条南6丁目1 若葉小学校内	昭和55年 1月 8日	
		川西児童保育センター	川西町西3線66 川西小学校内	平成19年10月 1日	
		大正児童保育センター	大正町550-3 大正小学校内	平成18年 4月 1日	
		広野児童保育センター	広野町西1線149 広野小学校内	昭和33年 5月 1日	
		柏林台児童保育センター分室	柏林台中町4丁目1 啓西小学校内	平成17年 4月 1日	
		柏児童保育センター分室	東8条南11丁目1 柏小学校内	平成24年11月 1日	
		豊成児童保育センター分室	清流西1丁目1 豊成小学校内	平成28年 4月 1日	
大空児童保育センター		大空町11丁目4 大空義務教育学校内	令和4年 4月 1日		
光南児童保育センター分室		東5条南20丁目1 光南小学校内	平成24年11月 1日		
広陽児童保育センター分室		西19条南3丁目20-3 広陽小学校内	平成24年 4月 1日		
明和児童保育センター分室		西19条南4丁目24 明和小学校内	平成23年10月 1日		
稲田児童保育センター分室		西15条南39丁目1-1 稲田小学校内	令和 5年 4月 1日		
東児童保育センター分室	東7条南2丁目1 東小学校内	令和 5年 4月 1日			
社会福祉法人	すいせい児童保育センター	西2条南6丁目14	平成16年 4月 1日		

(注) (集)は集会所併設

<資料>(市)こども課

## 12. 社会福祉施設の概要

## (1) 老人福祉施設

## ① 養護老人ホーム

施設名	所在地	定員(人)	設置主体	経営主体	設立年月日
帯広信楽苑	空港南町345-2	100	(社福)	(社福)	昭32.10.16
普仁園	西17条南28丁目1-1	100	(社福)	(社福)	昭44.9.15

## ② 特別養護老人ホーム

施設名	所在地	定員(人)	設置主体	経営主体	設立年月日
愛仁園	西17条南28丁目1-1	100	(社福)	(社福)	昭45.11.10
帯広至心寮	西5条南30丁目14	50	(社福)	(社福)	昭50.12.1
帯広けいせい苑	川西町西1線47-3	79	(社福)	(社福)	昭62.4.1
太陽園	大正町西1線96-1	100	(社福)	(社福)	平6.4.1
帯広慈恩の里	空港南町303-1	100	(社福)	(社福)	平19.4.1

## ③ 地域包括支援センター

施設名	所在地	定員(人)	設置主体	経営主体	設立年月日
地域包括支援センター帯広至心寮	西5条南30丁目19	-	(社福)	(社福)	平18.4.1
地域包括支援センター帯広社会福祉協議会	公園東町3丁目9-1	-	(社福)	(社福)	平18.4.1
地域包括支援センター愛仁園	西16条南28丁目2-1	-	(社福)	(社福)	平18.4.1
地域包括支援センター帯広けいせい苑	川西町西1線47-3	-	(社福)	(社福)	平18.4.1

## ④ ケアハウス

施設名	所在地	定員(人)	設置主体	経営主体	設立年月日
そうび苑	西16条北1丁目27-127	50	(社福)	(社福)	平10.11.1

## ⑤ 生活支援ハウス(高齢者生活福祉センター)

施設名	所在地	定員(人)	設置主体	経営主体	設立年月日
ハイム悠遊	川西町西1線47-3	20	(社福)	(社福)	平12.4.1
昴	大正町西1線95-8	20	(社福)	(社福)	平16.4.1

## ⑥ 地域福祉活動センター

施設名	所在地	定員(人)	設置主体	経営主体	設立年月日
帯広市グリーンプラザ	公園東町3丁目9-1	-	(市)	(社福)	昭61.10.1

## (2) 障害者施設

## ① 障害者支援施設

施設名	所在地	定員(人/日)	設置主体	経営主体	設立年月日
愛灯学園	西25条南4丁目8	50	(社福)	(社福)	昭54.6.1
光り園	上帯広町西1線76-2	40	(社福)	(社福)	昭57.5.1
帯広はちす園	大正町東1線102-1	40	(社福)	(社福)	昭60.4.1
帯広慈光学園	大正町東1線102	50	(社福)	(社福)	昭35.1.1
帯広やわらぎ園(支援施設)	大正本町267-1	40	(社福)	(社福)	平12.4.1

<資料> 令和5年度版帯広の保健福祉

## 12. 社会福祉施設の概要(つづき)

## ②グループホーム

施設名	所在地	定員(人)	設置主体	経営主体	設立年月日
フォーライフ	西25条南3丁目32-15	4	(社福)	(社福)	平7.4.1
伏古	西25条南3丁目43-35	4	(社福)	(社福)	平9.10.1
コスモス	西25条南3丁目40-3	4	(社福)	(社福)	平17.5.1
きずな	西25条南3丁目33-18	4	(社福)	(社福)	平20.4.1
たいせい	西24条南3丁目32-30	4	(社福)	(社福)	平21.4.1
ガロ	西25条南3丁目4-66	4	(社福)	(社福)	平21.10.1
うらら	西25条南3丁目32-23	4	(社福)	(社福)	平22.4.1
みらい1	西21条南2丁目36-18	3	(社福)	(社福)	平23.5.1
みらい2	西21条南2丁目36-20	3	(社福)	(社福)	平23.5.1
ふれあい	西24条南3丁目70-11	6	(社福)	(社福)	平23.8.1
おおぞら	大空町3丁目14-12	20	(社福)	(社福)	平21.3.24
せせらぎ	大正本町東1条1丁目7	5	(社福)	(社福)	平24.10.1
さくら	昭和町基線105-98	4	(社福)	(社福)	平8.4.1
かしわ	大正本町東1条1丁目5-1	4	(社福)	(社福)	平10.10.1
みずき	大正町基線100-20	4	(社福)	(社福)	平25.10.11
ぼぶら	大正本町本通1丁目新12-1	4	(社福)	(社福)	平16.2.1
かえで	大正町東1線102-9	6	(社福)	(社福)	平23.4.1
さつき	大正町東1線102-27	12	(社福)	(社福)	平23.7.1
つばき	昭和町東1線106-52	12	(社福)	(社福)	平24.3.26
けやき	大正町443-26	14	(社福)	(社福)	平24.4.1
りあん	西11条南41丁目7-6	4	(社福)	(社福)	平25.2.1
ほの花	柏林台東町3丁目3	5	(社福)	(社福)	令5.5.1
ドリームハイツ	西20条南2丁目5-4	8	(医療)	(医療)	平18.10.1
南あおぞら荘	東13条南5丁目5-9	7	(NPO)	(NPO)	平18.10.1
北あおぞら荘	東13条南5丁目5-9	5	(NPO)	(NPO)	平18.10.1
朋友荘	西19条南2丁目9-8	11	(NPO)	(NPO)	平18.10.1
悠夢ハイツ	西2条南18丁目4	12	(NPO)	(NPO)	平18.10.1
ひまわり荘	西5条南9丁目2-8	11	(NPO)	(NPO)	平18.10.1
コーポ長浜	西18条南5丁目9-6	7	(NPO)	(NPO)	平18.10.1
スカイコーポ	西3条南4丁目4-1	18	(NPO)	(NPO)	平18.10.1
イランカラブテ	西15条南16丁目2-4	7	(NPO)	(NPO)	平20.5.1
結	西18条南2丁目6-11	9	(NPO)	(NPO)	平26.2.1
とかちリカバリーハウスⅢ	西5条南16丁目16-3	4	(NPO)	(NPO)	平27.8.1
とかちリカバリーハウスⅣ	西15条南4丁目8-2	4	(NPO)	(NPO)	令元.6.1
みんなのいえ	八千代町東1線180-10	9	(NPO)	(NPO)	平21.9.1
ドリームマンション1	西11条南41丁目1-11	16	(株)	(株)	平19.4.1
ドリームマンション2	西14条南40丁目5-6	5	(株)	(株)	平20.5.1
ドリームマンション3	西13条南39丁目6-13	10	(株)	(株)	平20.10.20
ドリームマンション4	清流西2丁目22-4	17	(株)	(株)	平21.10.1
ドリームマンション5	西14条南41丁目1-12	9	(株)	(株)	平23.3.22
ドリームマンション6	西14条南41丁目1-10	20	(株)	(株)	平26.6.1
ドリームマンション7	西17条南37丁目5-19	12	(株)	(株)	令2.6.1
アクシズサイドⅢ	緑ヶ丘2条通6丁目6-3	4	(株)	(株)	平26.4.1
アクシズサイドⅣ	新町東4丁目6-1	4	(株)	(株)	平26.8.1

<資料>令和5年度版帯広の保健福祉



## 12. 社会福祉施設の概要(つづき)

施設名	所在地	定員(人)	設置主体	経営主体	設立年月日
アクシズサイドⅦ	西19条南5丁目16-10	4	(株)	(株)	平27.8.20
アクシズサイドⅩ	西16条北2丁目46-3	4	(株)	(株)	平29.2.1
ホームうおるなっと	西20条南4丁目11-20	4	(株)	(株)	平26.12.1
ホームおーく	西21条南4丁目27-4	4	(株)	(株)	平27.2.1
ホームいろいろ	西5条南36丁目4-4	4	(株)	(株)	平28.11.1
ステラ	自由が丘2丁目2-2	5	(株)	(株)	平30.5.1
ラパラ	自由が丘2丁目9-15	4	(株)	(株)	平30.3.1
きらら	自由が丘2丁目4-11	4	(株)	(株)	平30.3.1
テトラ	西18条南5丁目9-8	3	(株)	(株)	平30.11.1
ぼぶら	西18条南5丁目19-9	5	(株)	(株)	令3.11.1
コーポ・バキラ	西18条南2丁目14-2	7	(株)	(株)	令5.1.16
ホームAぐみ	西19条南4丁目14-5	4	(株)	(株)	平28.9.1
ホームBぐみ	西16条南1丁目40-14	5	(株)	(株)	平29.4.1
ホームCぐみ	西20条南5丁目11-6	4	(株)	(株)	平30.4.1
ホームDぐみ	西7条南24丁目4	3	(株)	(株)	令2.3.1
フィオーレ帯広南町Ⅰ	西18条南38丁目5-17	13	(株)	(株)	平29.4.1
フィオーレ帯広南町Ⅱ	西14条南33丁目33-16	13	(株)	(株)	平29.12.1
フィオーレ帯広北	西10条北6丁目7-3	18	(株)	(株)	平30.8.1
フィオーレ帯広帯広中央	西1条南8丁目9-1	20	(株)	(株)	令2.8.1
ホームハーモニーⅠ	西24条南1丁目43-26	6	(株)	(株)	平29.11.1
ホームハーモニーⅡ	西11条南30丁目17-2	6	(株)	(株)	令元.7.1
ホームハーモニーⅢ	西11条南30丁目17-2	6	(株)	(株)	令元.7.1
いちえ	東2条南29丁目2-25 TOWN東2南29 K&K A棟	4	(合同会社)	(合同会社)	平30.3.1
りゅうと	東2条南29丁目2-25 TOWN東2南29 K&K B棟	4	(合同会社)	(合同会社)	平30.3.1
ここな	東2条南29丁目2-25 TOWN東2南29 K&K D棟	4	(合同会社)	(合同会社)	平30.3.1
ケアホームおびひろ栄	西16条北1丁目13-99	6	(株)	(株)	平31.4.1
アミカル	西6条北1丁目13-1	13	(株)	(株)	令2.7.1
朝日みらいホームろ〜ず館	東7条南3丁目1-51	4	(株)	(株)	令2.8.1
朝日みらいホームろ〜ず2号館	東4条南5丁目3-2	3	(株)	(株)	令2.11.1
朝日みらいホームろ〜ず3号館	西18条南3丁目45-12	3	(株)	(株)	令2.8.1
陽だまり	西16条南4丁目35-1	7	(株)	(株)	令3.4.1
エムズ西8条	西8条南11丁目3-41	4	(株)	(株)	令4.8.3
ケミカル (R5.5.1変更 アークグループホームⅠ)	西6条北1丁目13-1	13	(株)	(株)	令5.5.1変更
クロバーハウス大空 (R5.5.1変更 アークグループホームⅡ)	大空町12丁目2	20	(株)	(株)	令5.5.1変更

## ③地域活動支援センター ※作業所から移行した地域活動支援センターの設立年月日は元の作業所のもの

施設名	所在地	定員(人/日)	設置主体	経営主体	設立年月日
帯広地域活動支援センター	西6条南6丁目ソネビル2階	20	(社福)	(社福)	平9.4.1
とつた共同作業所	上清川町西1線181-6	15	(NPO)	(NPO)	平13.7.2
地域活動支援センターひろば	川西町西1線47-1	10	(社福)	(社福)	平18.10.1
肢体不自由児者生活訓練施設ぽてとハウス	西23条南2丁目7-13	10	(NPO)	(NPO)	平5.4.5
朋友舎	白樺16条東1丁目3	10	(NPO)	(NPO)	昭61.10.1
キッチンハウスあしたば	西3条南4丁目4-1ニチゴ産業ビル1階	10	(NPO)	(NPO)	平12.6.1
コロポックル帯広	大通南12丁目1サンハリビル3階	10	(NPO)	(NPO)	平13.10.1
ほっと・ぷらっと	西4条南7丁目3-1	20	(NPO)	(NPO)	平16.5.25
障害者生活支援センター(保健福祉センター)	東8条南13丁目1	30	(市)	(市)	平18.10.1

&lt;資料&gt; 令和5年度版帯広の保健福祉

## 12. 社会福祉施設の概要(つづき)

## (3) 児童福祉施設

## ①障害児入所施設

施設名	所在地	定員(人)	設置主体	経営主体	設立年月日
つつじヶ丘学園	西25条南4丁目10	40	(社福)	(社福)	昭40.4.1

## ②児童発達支援センター

施設名	所在地	定員(人)	設置主体	経営主体	設立年月日
帯広あおぞら	西22条南3丁目13	30	(社福)	(社福)	平10.10.1

## ③発達支援センター

施設名	所在地	定員(人/日)	設置主体	経営主体	設立年月日
帯広児童養育センター	西22条南3丁目13-1	90	(市)	(社福)	昭54.10.1

## ④児童養護施設

施設名	所在地	定員(人)	設置主体	経営主体	設立年月日
十勝学園	東9条南21丁目1	80	(社福)	(社福)	平14.4.1

## ⑤重度心身障害児施設

施設名	所在地	定員(人)	設置主体	経営主体	設立年月日
独立行政法人国立病院機構帯広病院	西18条北2丁目14-51	120	(国)	(国)	昭43.5.1

## ⑥その他

施設名	所在地	定員(人)	設置主体	経営主体	設立年月日
帯広市幼児ことばの教室	東8条南13丁目1保健福祉センター内	10	(社福)	(社福)	昭54.4.1

## ⑦助産施設

施設名	所在地	定員(人)	設置主体	経営主体	設立年月日
北海道社会事業協会帯広病院助産施設	東5条南9丁目2	3	(社福)	(社福)	昭44.12.20
JA北海道厚生連帯広厚生病院助産施設	西14条南10丁目1	2	(医療)	(医療)	昭47.5.1

## (4) その他

## ①無料低額診療利用事業実施施設

施設名	所在地	定員(人)	設置主体	経営主体	設立年月日
北海道社会事業協会帯広病院	東5条南9丁目2	300	(社福)	(社福)	昭27.5
帯広光南病院	空港南町303-7	100	(社福)	(社福)	昭27.5
帯広第一病院	西4条南15丁目17-3	230	(財)	(財)	昭49.8
帯広西病院	西23条南1丁目129	89	(財)	(財)	昭55.11
十勝勤医協帯広病院	西9条南12丁目4	51	(医療)	(医療)	昭59.4
十勝勤医協白樺医院	白樺16条西2丁目7-13	-	(医療)	(医療)	平14
ながい内科医院	西21条南3丁目4-4	-	(財)	(財)	平1

## ②無料低額介護老人保健施設利用事業実施施設

施設名	所在地	定員(人)	設置主体	経営主体	設立年月日
ケアセンター白樺	白樺16条西2丁目7	100	(医療)	(医療)	平10
ケアステーションアンダンテ	西17条南3丁目24-24	100	(社福)	(社福)	平20.6.1

## ③救護施設

施設名	所在地	定員(人)	設置主体	経営主体	設立年月日
東明寮	大正町基線100-34	90	(社福)	(社福)	昭47.6.1

## ④生活館

施設名	所在地	定員(人)	設置主体	経営主体	設立年月日
帯広市生活館	柏林台東町2丁目2	-	(市)	(市)	昭49.9.2

## ⑤更生保護施設

施設名	所在地	定員(人)	設置主体	経営主体	設立年月日
十勝自営会	東2条南14丁目1	17	(更保護法)	(更保護法)	昭37.5.1

## ⑥点字図書館

施設名	所在地	定員(人)	設置主体	経営主体	設立年月日
北海点字図書館	東2条南11丁目3	-	(社福)	(社福)	昭24.8.10

<資料> 令和5年度版帯広の保健福祉

## 13. コミュニティセンター及び福祉センターの概要

施設名	所在地	開館年月	電話
大空会館	大空町12丁目2-1	昭和 49. 6	48 - 1559
光南福祉センター	東7条南21丁目1-18	昭和 52. 12	25 - 3831
広野農業担い手センター	広野町西2線150-70	昭和 53. 9	
西福祉センター	西23条南1丁目125-4	昭和 53. 12	37 - 2749
鉄南コミュニティセンター	西2条南24丁目16	昭和 54. 3	25 - 2295
北栄福祉センター	西11条南2丁目11	昭和 54. 12	36 - 3662
大正農業者トレーニングセンター	大正本町西1条1丁目1	昭和 55. 1	64 - 5342
戸蔦林業センター	上清川町西1線183-21	昭和 55. 12	
愛国農業センター	愛国町基線39-33	昭和 56. 1	
東コミュニティセンター	東7条南9丁目1	昭和 56. 3	24 - 5750
川西農業者研修センター	川西町西2線59-48	昭和 56. 3	59 - 2711
啓西福祉センター	西19条南2丁目2-16	昭和 56. 10	35 - 4681
東福祉センター	依田町1-1	昭和 57. 1	23 - 9374
広陽福祉センター	西19条南3丁目20-45	昭和 57. 1	33 - 5210
花園福祉センター	公園東町3丁目8-8	昭和 57. 1	24 - 1489
富士農業センター	富士町西3線53-12	昭和 57. 1	
以平農業センター	以平町西8線12-6	昭和 57. 1	
緑西コミュニティセンター	西17条南4丁目30-4	昭和 57. 8	33 - 0625
北福祉センター	西4条北2丁目5-1	昭和 58. 3	22 - 6199
啓北コミュニティセンター	西13条北2丁目1-6	昭和 58. 9	33 - 0623
バラト福祉センター	東13条南6丁目1-14	昭和 58. 12	22 - 1474
柏林台福祉センター	柏林台南町6丁目1-3	昭和 58. 12	33 - 1154
西帯広コミュニティセンター	西23条南2丁目8-24	昭和 59. 8	37 - 3885
八千代農業センター	八千代町221-3	昭和 59. 11	
緑栄福祉センター	西9条南28丁目1	昭和 59. 12	48 - 0039
啓親福祉センター	西14条北7丁目4-1	昭和 59. 12	35 - 6851
南コミュニティセンター	西10条南34丁目1-30	昭和 60. 8	47 - 0433
桜木農業センター	桜木町東2線102-6	昭和 60. 11	
上帯広農業センター	上帯広町西1線73-157	昭和 61. 12	
緑南福祉センター	南町18-1	昭和 62. 1	47 - 1441
中央福祉センター	西7条南12丁目11	昭和 62. 12	22 - 8538
太平農業センター	太平町西7線164-4	平成 元. 12	
緑ヶ丘福祉センター	西14条南17丁目1	平成 2. 1	23 - 4924
稲田南福祉センター	稲田町基線8-33	平成 2. 1	48 - 1296
明和福祉センター	西19条南4丁目34-29	平成 2. 1	33 - 4628
柏福祉センター	東10条南15丁目2-6	平成 3. 10	21 - 7339
帯広の森コミュニティセンター	空港南町南11線43	平成 3. 11	47 - 3974
森の里コミュニティセンター	西22条南4丁目1-1	平成 4. 11	36 - 3270
自由が丘福祉センター	自由が丘3丁目6-1	平成 4. 11	36 - 4644
豊成福祉センター	西3条南35丁目1-22	平成 5. 12	48 - 3621
五条橋福祉センター	西5条南2丁目12-2	平成 6. 12	22 - 3355
北親福祉センター	西7条北6丁目12-2	平成 8. 12	36 - 2271
つつじが丘福祉センター	西24条南3丁目40-1	平成 9. 2	37 - 5020
幸福農業センター	幸福町東1線163-4	平成 11. 7	
清川農業センター	清川町西1線126-39	平成 12. 4	
コスモス福祉センター	西20条南3丁目18-20	平成 14. 3	41 - 2301
みなみ野福祉センター	南の森東2丁目7-3	平成 15. 3	47 - 2034
南町福祉センター	西15条南36丁目1-1	平成 17. 4	48 - 9560
栄福祉センター	西17条北1丁目55-21	平成 20. 12	34 - 9116
若葉福祉センター	西17条南5丁目9-5	平成 21. 4	36 - 2250
きぼう福祉センター	西20条南5丁目36-7	平成 22. 11	36 - 8511
清流の里福祉センター	清流西3丁目7-6	平成 28. 12	47 - 1550

<資料> (市)市民活動課、農村振興課(令和5年1月現在)

# 14. 財 政

令和5年度 一般会計当初予算額

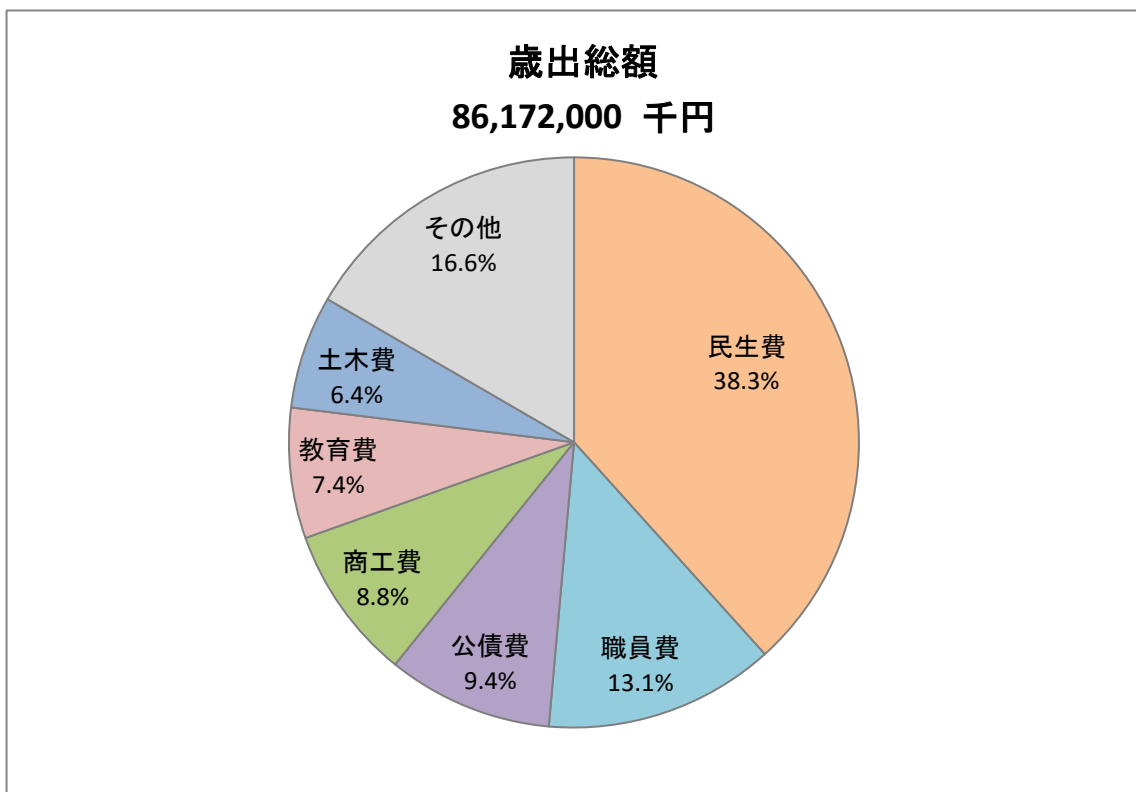
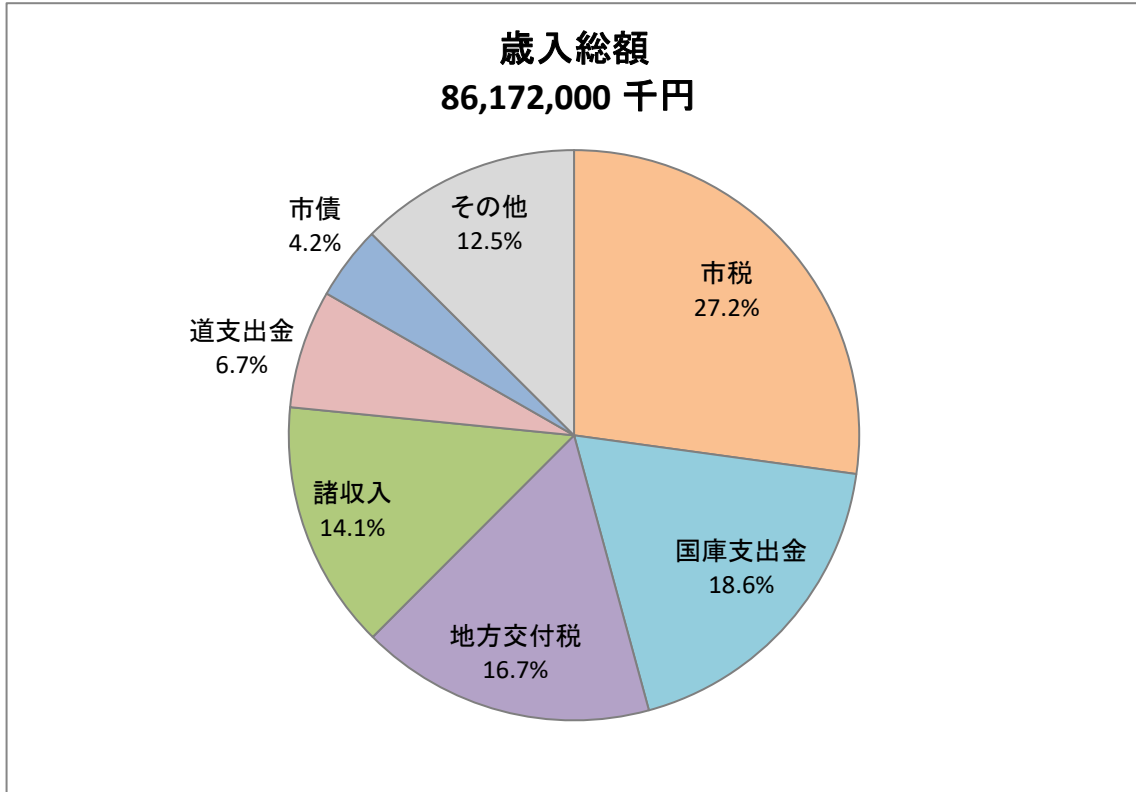

### 1. 各会計当初予算の推移

(単位：千円)

会計区分	令和元年度	令和2年度	令和3年度	令和4年度	令和5年度
一般会計	83,165,000	83,805,000	85,344,000	84,207,000	<b>86,172,000</b>
特別会計	59,626,796	65,408,850	75,049,829	79,490,055	85,496,247
国民健康保険	16,281,455	16,235,360	15,912,638	15,874,564	<b>16,307,491</b>
後期高齢者医療	2,403,564	2,448,438	2,591,865	2,650,895	<b>2,807,482</b>
介護保険	14,781,284	15,053,443	15,943,048	16,161,989	<b>16,573,796</b>
中島霊園事業	62,654	61,646	54,158	47,699	<b>45,260</b>
簡易水道事業	112,394	-	-	-	-
農村下水道事業	141,854	-	-	-	-
ばんえい競馬	23,568,441	29,087,268	40,508,948	44,728,911	<b>49,736,048</b>
駐車場事業	83,661	78,976	39,172	25,997	<b>26,170</b>
空港事業	2,191,489	2,443,719	-	-	-
企業会計					
収入	12,101,856	11,775,341	11,745,089	12,281,553	<b>11,907,093</b>
支出	14,990,984	14,470,000	14,727,000	15,531,000	<b>15,092,000</b>
水道事業					
収入	6,018,498	5,530,063	5,541,451	5,594,036	<b>5,397,176</b>
支出	7,516,795	6,931,147	7,274,001	7,318,000	<b>7,169,000</b>
下水道事業					
収入	6,083,358	6,245,278	6,203,638	6,687,517	<b>6,509,917</b>
支出	7,474,189	7,538,853	7,452,999	8,213,000	<b>7,923,000</b>
総計					
収入	154,893,652	160,989,191	172,138,918	175,978,608	<b>183,575,340</b>
支出	157,782,780	163,683,850	175,120,829	179,228,055	<b>186,760,247</b>

(注)1. 令和2年度から上下水道事業との一元化により、簡易水道事業及び農村下水道事業は、一般会計及び特別会計から企業会計へ移行した。

(注)2. 令和3年3月から帯広空港の民営化により、空港事業の予算無し。

<資料> (市) 財政課

2. 一般会計当 初予算の推移

(1) 歳 入						(2) 歳 出					
(単位：千円)						(単位：千円)					
款 別	令和元年度	令和2年度	令和3年度	令和4年度	令和5年度	款 別	令和元年度	令和2年度	令和3年度	令和4年度	令和5年度
総 数	83,165,000	83,805,000	85,344,000	84,207,000	86,172,000	総 数	83,165,000	83,805,000	85,344,000	84,207,000	86,172,000
市 税	22,954,949	22,742,254	21,644,155	23,001,282	23,403,910	議 会 費	359,196	345,862	344,881	341,282	338,888
地 方 譲 与 税	1,060,019	1,072,872	1,001,878	887,372	866,717	総 務 費	2,487,413	1,904,385	2,151,405	2,744,644	3,031,091
利 子 割 交 付 金	37,750	13,752	13,175	12,266	7,284	民 生 費	31,795,538	32,447,864	32,265,530	32,947,319	32,979,240
配 当 割 交 付 金	57,996	41,787	45,102	52,326	130,439	衛 生 費	3,244,806	3,252,062	3,289,360	3,379,486	3,146,461
株 式 等 譲 渡 所 得 割 交 付 金	49,814	19,911	54,922	75,061	56,438	労 働 費	101,440	87,803	81,552	87,659	78,472
法 人 事 業 税 交 付 金	-	152,923	130,662	399,060	380,755	農 林 水 産 業 費	3,849,606	3,661,326	3,636,082	3,861,891	4,041,774
地 方 消 費 税 交 付 金	3,630,883	3,899,893	4,218,936	4,509,330	4,767,293	商 工 費	9,865,507	8,409,110	8,450,660	7,657,435	7,548,488
自 動 車 取 得 税 交 付 金	75,042	-	-	-	-	土 木 費	4,656,383	4,626,348	4,675,563	4,547,438	5,517,199
環 境 性 能 割 交 付 金	44,766	61,090	37,083	74,883	43,824	消 防 費	1,881,941	1,939,225	1,955,551	2,135,759	2,098,107
国 有 提 供 施 設 等	223,122	223,610	223,610	226,668	223,750	教 育 費	5,517,739	6,233,622	6,831,313	5,149,427	6,376,561
所 在 市 町 村 助 成 交 付 金	-	-	-	-	-	災 害 復 旧 費	-	-	-	-	-
地 方 特 例 交 付 金	310,470	143,190	288,340	174,635	166,003	公 債 費	8,645,328	8,375,886	8,724,812	8,145,685	8,060,290
地 方 交 付 税	13,635,946	13,945,608	14,003,296	14,105,682	14,403,208	諸 支 出 金	1,406,827	1,534,854	1,580,086	1,655,037	1,659,274
交 通 安 全 対 策 特 別 交 付 金	25,220	24,401	24,506	28,037	24,669	職 員 費	9,313,276	10,946,653	11,317,205	11,513,938	11,256,155
分 担 金 及 び 負 担 金	538,567	372,094	404,097	426,596	428,394	予 備 費	40,000	40,000	40,000	40,000	40,000
使 用 料 及 び 手 数 料	2,328,275	2,263,058	2,253,364	2,192,756	2,104,472						
国 庫 支 出 金	14,959,233	15,396,392	16,208,944	15,610,319	16,015,569						
道 支 出 金	5,610,451	5,654,078	5,521,731	5,683,571	5,787,815						
財 産 収 入	62,122	259,667	92,082	61,364	286,190						
寄 附 金	1	1	286,780	1,053,164	932,886						
繰 入 金	398,327	407,906	265,865	314,941	406,755						
繰 越 金	1	1	1	1	1						
諸 収 入	12,096,038	12,064,059	11,954,264	12,056,608	12,134,585						
市 債	5,066,008	5,046,453	6,671,207	3,261,078	3,601,043						

<資料> (市)財政課

<資料> (市)財政課

3. 各会計決 算額の推移

会 計 区 分	(単位：千円)								
	令和2年度			令和3年度			令和4年度		
	歳 入	歳 出	増△減	歳 入	歳 出	増△減	歳 入	歳 出	増△減
一 般 会 計	103,170,908	101,634,673	1,536,235	96,098,498	93,751,595	2,346,903	91,630,636	89,577,245	2,053,391
特 別 会 計	86,408,684	85,271,895	1,136,789	88,503,360	87,665,049	838,311	91,763,634	90,743,870	1,019,764
国民健康保険	15,953,962	15,751,656	202,306	15,865,233	15,770,824	94,409	15,792,048	15,673,500	118,548
後期高齢者医療	2,588,697	2,493,930	94,767	2,633,542	2,539,949	93,593	2,757,400	2,658,683	98,717
介護保険	15,711,863	15,229,319	482,544	16,317,618	15,822,518	495,100	16,596,624	15,926,880	669,744
中島霊園事業	61,311	61,311	0	53,899	53,899	0	47,515	47,515	0
簡易水道事業	-	-	-	-	-	-	-	-	-
農村下水道事業	-	-	-	-	-	-	-	-	-
ばんえい競馬	49,580,444	49,223,271	357,173	53,595,147	53,439,938	155,209	56,551,576	56,418,944	132,632
駐車場事業	84,531	84,531	0	37,921	37,921	0	18,470	18,350	120
空港事業	2,427,876	2,427,876	0	-	-	-	-	-	-
企 業 会 計	11,350,267	13,800,264	△ 2,449,997	11,690,552	14,553,090	△ 2,862,538	11,779,874	14,767,993	△ 2,988,119
水道事業	5,272,827	6,605,464	△ 1,332,637	5,340,701	6,968,964	△ 1,628,263	5,173,435	6,749,951	△ 1,576,516
下水道事業	6,077,440	7,194,800	△ 1,117,360	6,349,851	7,584,126	△ 1,234,275	6,606,439	8,018,042	△ 1,411,603

(注)単位未満四捨五入。 ※数字の単位未満は原則四捨五入のため総数と内数が合わない場合がある。

<資料> (市)財政課、(市)上下水道部

## 4. 一般会計決算額の推移

## (1) 歳入

(単位：千円)

款 別	令和2年度			令和3年度			令和4年度		
	予算現額	決算額	増△減	予算現額	決算額	増△減	予算現額	決算額	増△減
歳入合計	109,013,522	103,170,909	△ 5,842,613	101,565,311	96,098,498	△ 5,466,813	97,979,578	91,630,636	△ 6,348,942
市 税	22,554,302	22,513,025	△ 41,277	21,644,155	22,543,746	899,591	23,001,282	23,153,735	152,453
地方譲与税	934,797	800,791	△ 134,006	1,001,878	1,037,639	35,761	889,127	1,052,732	163,605
利子割交付金	13,752	18,523	4,771	13,175	13,747	572	12,266	8,764	△ 3,502
配当割交付金	41,787	44,951	3,164	45,102	70,616	25,514	52,326	64,413	12,087
株式等譲渡所得割交付金	19,911	54,944	35,033	54,922	86,184	31,262	75,061	52,185	△ 22,876
法人事業税交付金	150,331	183,560	33,229	130,662	328,737	198,075	399,060	361,000	△ 38,060
地方消費税交付金	3,818,381	4,056,611	238,230	4,218,936	4,411,625	192,689	4,509,330	4,601,242	91,912
自動車取得税交付金	-	-	-	-	-	-	-	-	-
環境性能割交付金	61,090	48,255	△ 12,835	37,083	48,446	11,363	74,883	61,944	△ 12,939
国有提供施設等 所在市町村助成交付金	223,610	223,610	0	223,610	220,709	△ 2,901	226,668	223,750	△ 2,918
地方特例交付金	143,190	161,807	18,617	288,340	576,301	287,961	174,635	173,506	△ 1,129
地方交付税	14,270,289	14,014,058	△ 256,231	14,523,193	15,407,751	884,558	15,194,781	15,341,018	146,237
交通安全対策特別交付金	24,401	28,087	3,686	24,506	26,922	2,416	28,037	25,309	△ 2,728
分担金及び負担金	373,177	359,190	△ 13,987	404,097	395,912	△ 8,185	426,596	380,051	△ 46,545
使用料及び手数料	2,263,058	2,083,977	△ 179,081	2,253,364	2,059,640	△ 193,724	2,192,756	2,060,792	△ 131,964
国庫支出金	36,534,189	35,014,838	△ 1,519,351	26,855,187	24,648,280	△ 2,206,907	23,474,039	20,423,795	△ 3,050,244
道 支 出 金	6,460,254	5,794,354	△ 665,900	6,323,797	6,108,040	△ 215,757	6,330,621	6,103,750	△ 226,871
財 産 収 入	259,831	280,783	20,952	92,344	135,081	42,737	62,045	60,985	△ 1,060
寄 附 金	596,988	597,004	16	1,845,672	1,340,068	△ 505,604	1,778,743	1,507,733	△ 271,010
繰 入 金	971,188	506,956	△ 464,232	526,462	216,612	△ 309,850	739,573	240,618	△ 498,955
繰 越 金	370,464	370,464	0	1,536,235	1,536,235	0	2,346,902	2,346,902	0
諸 収 入	12,094,879	10,420,624	△ 1,674,255	11,999,284	10,617,265	△ 1,382,019	12,073,869	10,582,912	△ 1,490,957
市 債	6,833,653	5,594,497	△ 1,239,156	7,523,307	4,268,942	△ 3,254,365	3,916,978	2,803,500	△ 1,113,478

(注)単位未満四捨五入。&lt;資料&gt;(市)財政課

## (2) 歳出

(単位：千円)

款 別	令和2年度			令和3年度			令和4年度		
	予算現額	決算額	増△減	予算現額	決算額	増△減	予算現額	決算額	増△減
歳出合計	109,013,522	101,634,674	△ 7,378,848	101,565,311	93,751,594	△ 7,813,717	97,979,578	89,577,245	△ 8,402,333
議 会 費	345,036	323,023	△ 22,013	344,881	322,020	△ 22,861	336,321	317,365	△ 18,956
総 務 費	3,071,842	2,279,825	△ 792,017	4,174,217	3,551,842	△ 622,375	3,687,745	3,351,779	△ 335,966
民 生 費	50,390,928	48,854,143	△ 1,536,785	39,260,457	36,537,860	△ 2,722,597	38,079,674	34,525,442	△ 3,554,232
衛 生 費	3,585,771	3,446,308	△ 139,463	5,163,986	4,353,217	△ 810,769	5,046,134	4,165,335	△ 880,799
労 働 費	109,435	91,608	△ 17,827	128,052	111,607	△ 16,445	120,312	111,985	△ 8,327
農 林 水 産 業 費	4,225,410	3,493,262	△ 732,148	4,283,459	4,005,676	△ 277,783	4,163,589	3,774,471	△ 389,118
商 工 費	9,963,696	8,542,289	△ 1,421,407	9,651,604	8,335,526	△ 1,316,078	8,678,181	7,194,668	△ 1,483,513
土 木 費	5,579,999	4,761,530	△ 818,469	5,800,810	4,815,917	△ 984,893	6,271,197	5,398,529	△ 872,668
消 防 費	1,956,226	1,943,115	△ 13,111	1,964,180	1,949,833	△ 14,347	2,146,158	2,133,504	△ 12,654
教 育 費	8,479,856	7,261,057	△ 1,218,799	8,330,638	7,938,960	△ 391,678	6,399,948	6,094,340	△ 305,608
災 害 復 旧 費	-	-	-	-	-	-	-	-	-
公 債 費	8,375,886	8,368,230	△ 7,656	8,724,812	8,698,879	△ 25,933	8,145,685	8,130,422	△ 15,263
諸 支 出 金	1,721,642	1,628,041	△ 93,601	2,231,009	2,177,750	△ 53,259	3,330,166	3,293,008	△ 37,158
職 員 費	11,182,692	10,642,243	△ 540,449	11,495,187	10,952,507	△ 542,680	11,560,974	11,086,399	△ 474,575
予 備 費	25,103	0	△ 25,103	12,019	0	△ 12,019	13,494	0	△ 13,494

(注)単位未満四捨五入。&lt;資料&gt;(市)財政課 ※数字の単位未満は原則四捨五入のため総数と内数が合わない場合がある。

## 5. 市 税 収 納 状 況

(単位：千円)

区 分	税 目						
	総 額	市民税	固定資産税	軽自動車税	市たばこ税	入湯税	都市 計画税
令和2年度 調 定 額	23,240,742	10,952,155	8,697,265	469,966	1,457,309	8,450	1,655,597
収入済額	22,513,024	10,619,195	8,380,996	452,621	1,457,309	8,450	1,594,453
収納率(%)	97	97	96	96	100	100	96
令和3年度 調 定 額	23,080,256	11,007,145	8,405,794	480,922	1,571,194	16,924	1,598,277
収入済額	22,543,746	10,711,692	8,218,545	463,220	1,571,194	16,924	1,562,171
収納率(%)	98	97	98	96	100	100	98
令和4年度 調 定 額	23,698,089	11,110,360	8,734,343	508,397	1,664,699	22,736	1,657,554
収入済額	23,153,737	10,803,528	8,549,433	491,342	1,664,699	22,736	1,621,999
収納率(%)	98	97	98	97	100	100	98

(注)単位未満四捨五入。

&lt;資料&gt;(市)収納課



# 15. 議会・行政及び選挙

## 帯広市長選挙投票率

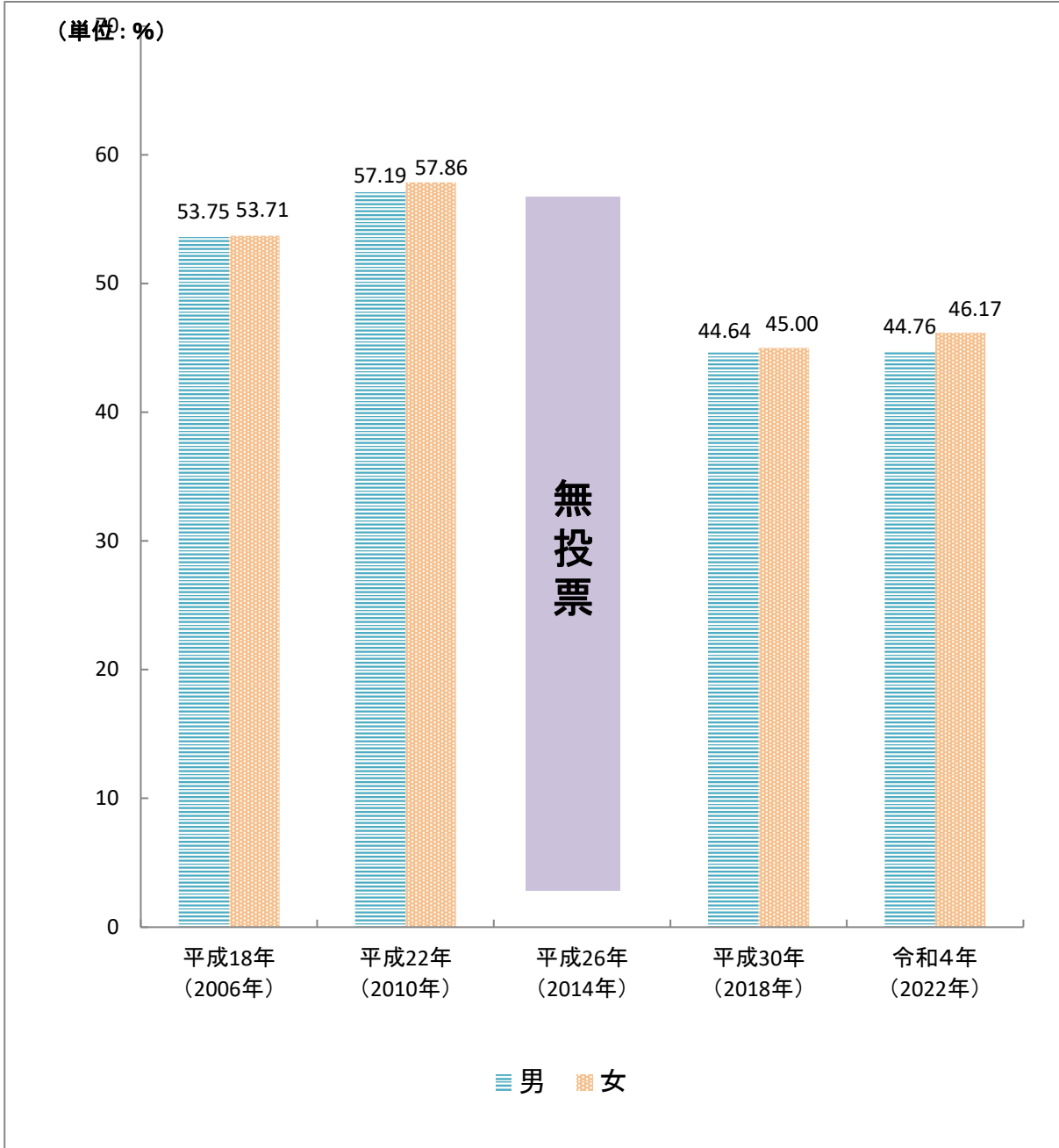

## 1. 議 会

## (1) 会派別市議会議員数

議員定数(現員数)(人)	自由民主党・ 無所属の会	立憲民主 ・ 市民連合	市 政 会	公 明 党	日本共産党 帯広市議会 議員団	友 愛 会	会 派 に 所 属 し な い 者
29(29)	8	6	4	4	3	2	2

(注)議長・副議長は会派に所属していない。

&lt;資料&gt; (市)議会事務局 (令和5年12月1日現在)

## (2) 本会議開催状況(令和5年)

区 分	会 期	日 数	総時間 (時間:分)	実時間 (時間:分)
第1回 定例	3月1日 ~ 3月28日 28日間	8日	40:07	27:00
第2回 臨時	5月12日 ~ 5月16日 5日間	2日	2:46	1:19
第3回 定例	6月12日 ~ 6月27日 16日間	7日	27:59	20:45
第4回 定例	9月5日 ~ 9月29日 25日間	6日	26:54	21:00
第5回 定例	12月1日 ~ 12月18日 18日間	7日	29:03	22:14
計	92日間	30日	126:49	92:18

&lt;資料&gt; (市)議会事務局

## (3) 委員会開催状況(令和5年)

(単位:日、時間:分)

	常 任 委 員 会				議 会 運 営	特 別 委 員 会		
	総務	厚生	経済 文教	建設		予算審査	決算審査	議案審査
日 数	9	8	11	9	19	8	7	11
総時間	17:43	29:57	32:01	15:13	6:51	43:11	41:51	18:35
実時間	16:03	25:27	23:46	13:31	6:42	33:44	32:27	13:50

&lt;資料&gt; (市)議会事務局

## (4) 付議案件件数

(単位：件)

区 分		令和元年	令和2年	令和3年	令和4年	令和5年
総 数		150	152	129	136	120
予 算 案		43	54	47	51	38
条 例 案	議員提出	-	1	1	3	2
	市長提出	40	41	22	30	28
議 決 案		38	23	29	22	23
同 意		6	6	3	7	4
認 定		12	12	10	9	9
承 認	予 算 例 他	-	1	2	1	3
	条 案	-	-	1	1	-
	の 案	-	-	-	-	-
諮 問 案		2	1	2	2	1
会 議 規 則 案		-	-	-	-	-
意 見 書 案		6	10	9	8	10
決 議 案		1	2	2	1	1
動 議		2	1	1	1	1
請 願		-	-	-	-	-
陳 情		5(-)	3(2)	5(-)	3(1)	1(1)

(注) ( )内は、前年からの継続案件であり、外数である。

&lt;資料&gt; (市) 議会事務局

## (5) 市議会議決状況

(単位：件)

年	総数	可決	修正可決	否決	撤回	継続審査	審査未了
令和							
元	150	149	-	1	-	-	-
2	152	150	-	1	1	-	-
3	129	127	-	1	1	-	-
4	136	135	-	1	-	-	-
5	120	119	-	1	-	-	-

(注) ( )内は、前年からの継続案件であり、外数である。

&lt;資料&gt; (市) 議会事務局

## 2. 行 政

## (1) 歴代市長

歴 代	氏 名	就 任 年 月 日	退 任 年 月 日	在 任 期 間
市長臨時代理者	横瀬 農夫也	昭和 8. 4. 1	昭和 8. 7. 9	3カ月
初 代	渡部 守治	昭和 8. 7. 10	昭和 16. 11. 24	8年 4カ月
2 代	橋本 東三	昭和 17. 2. 9	昭和 20. 12. 15	3年 10カ月
3 代	奥野 小四郎	昭和 21. 1. 18	昭和 22. 1. 4	1年
4 代	佐藤 亀太郎	昭和 22. 4. 5	昭和 30. 6. 25	8年 2カ月
5 代	吉村 博	昭和 30. 8. 6	昭和 49. 3. 4	18年 7カ月
6 代	田本 憲吾	昭和 49. 4. 21	平成 2. 4. 20	16年
7 代	高橋 幹夫	平成 2. 4. 21	平成 10. 4. 20	8年
8 代	砂川 敏文	平成 10. 4. 21	平成 22. 4. 20	12年
9 代	米沢 則寿	平成 22. 4. 21	在 任 中	

(2) 帯広市行政機構図(令和5年4月1日現在)

[副市長担任意務]

安達副市長の担任意務・総務部(消防課を除く。)、都市環境部、会計課(会計管理者に属する事務を除く。)

池原副市長の担任意務・政策推進部、総務部(消防課に限る。)、市民福祉部、経済部、農政部

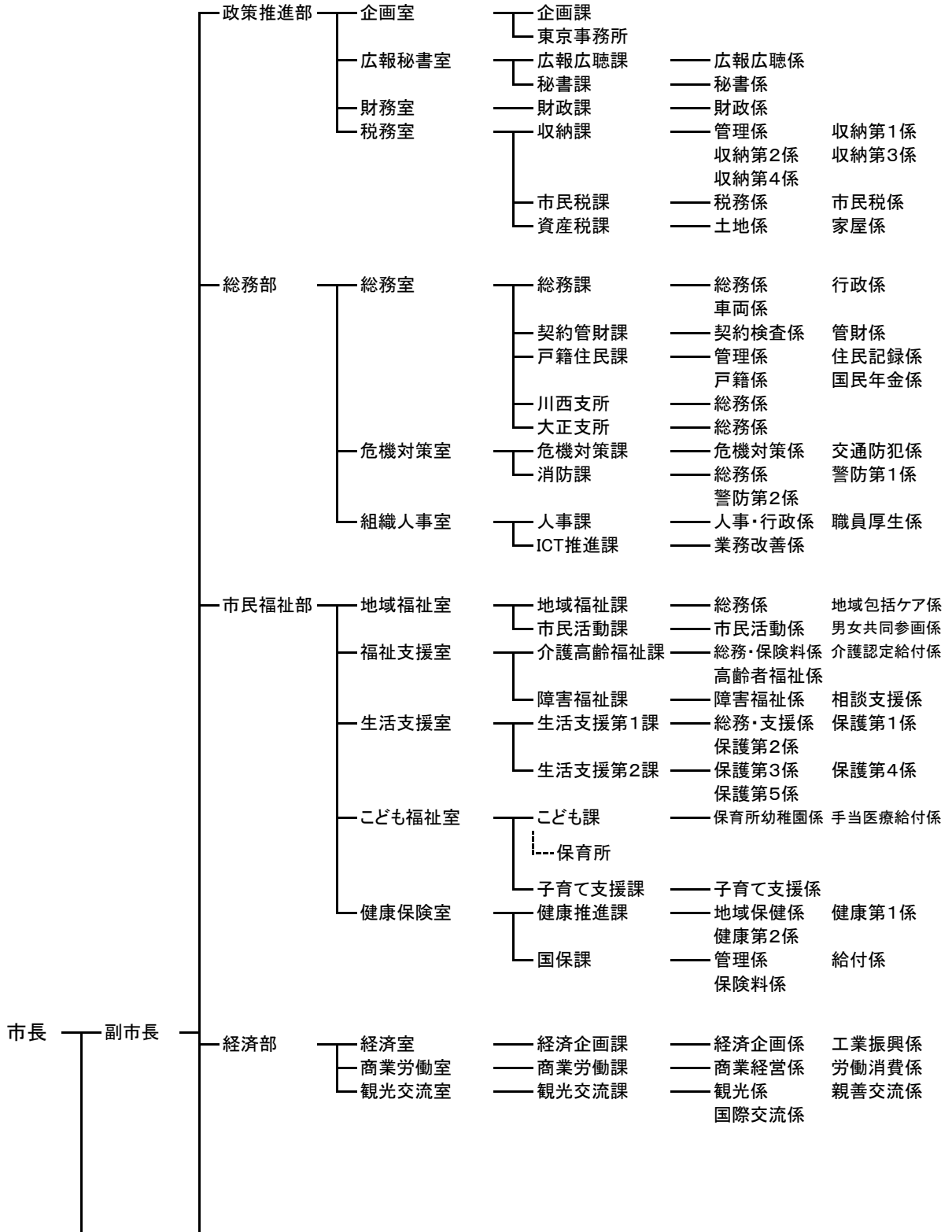

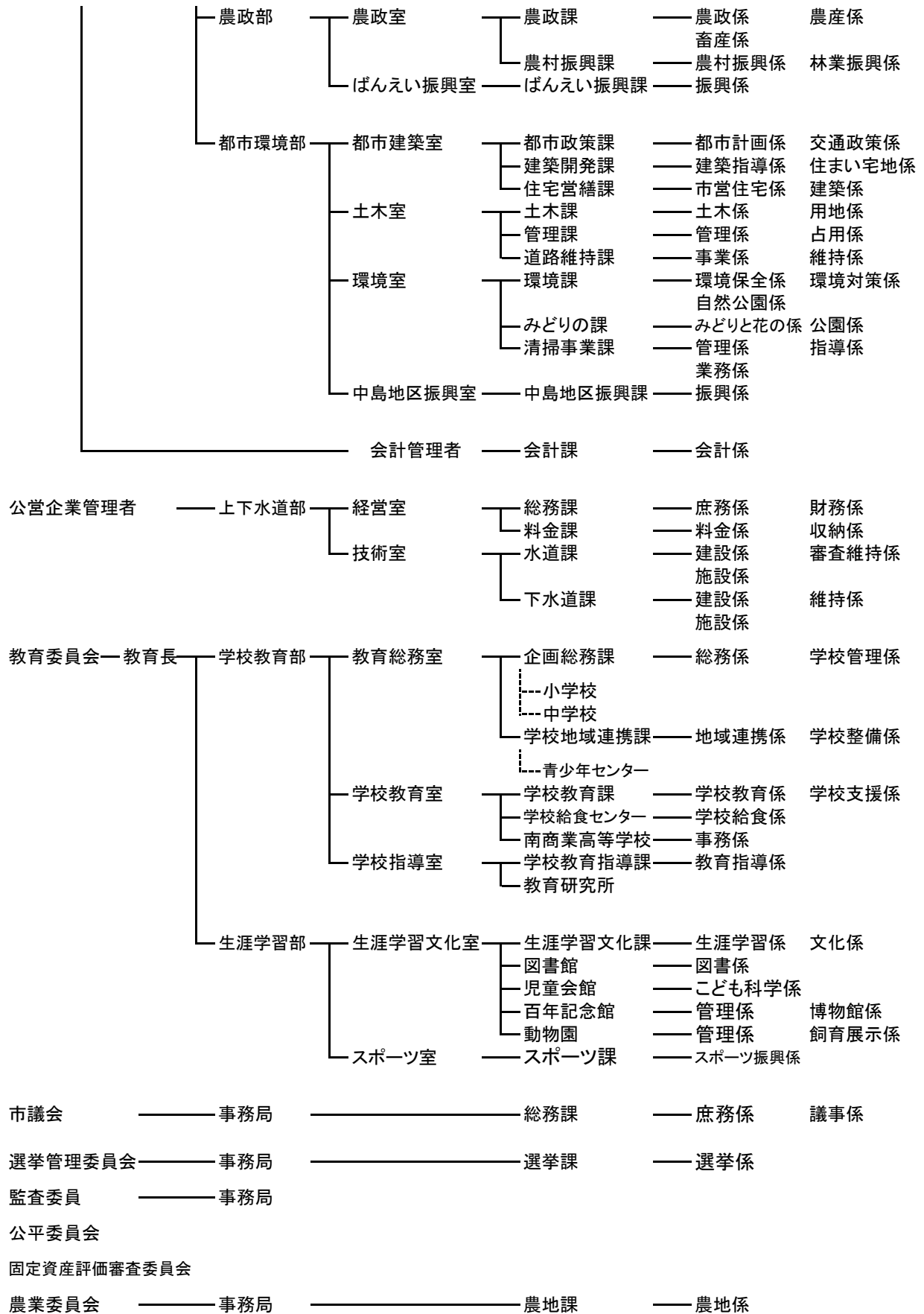

<他団体>

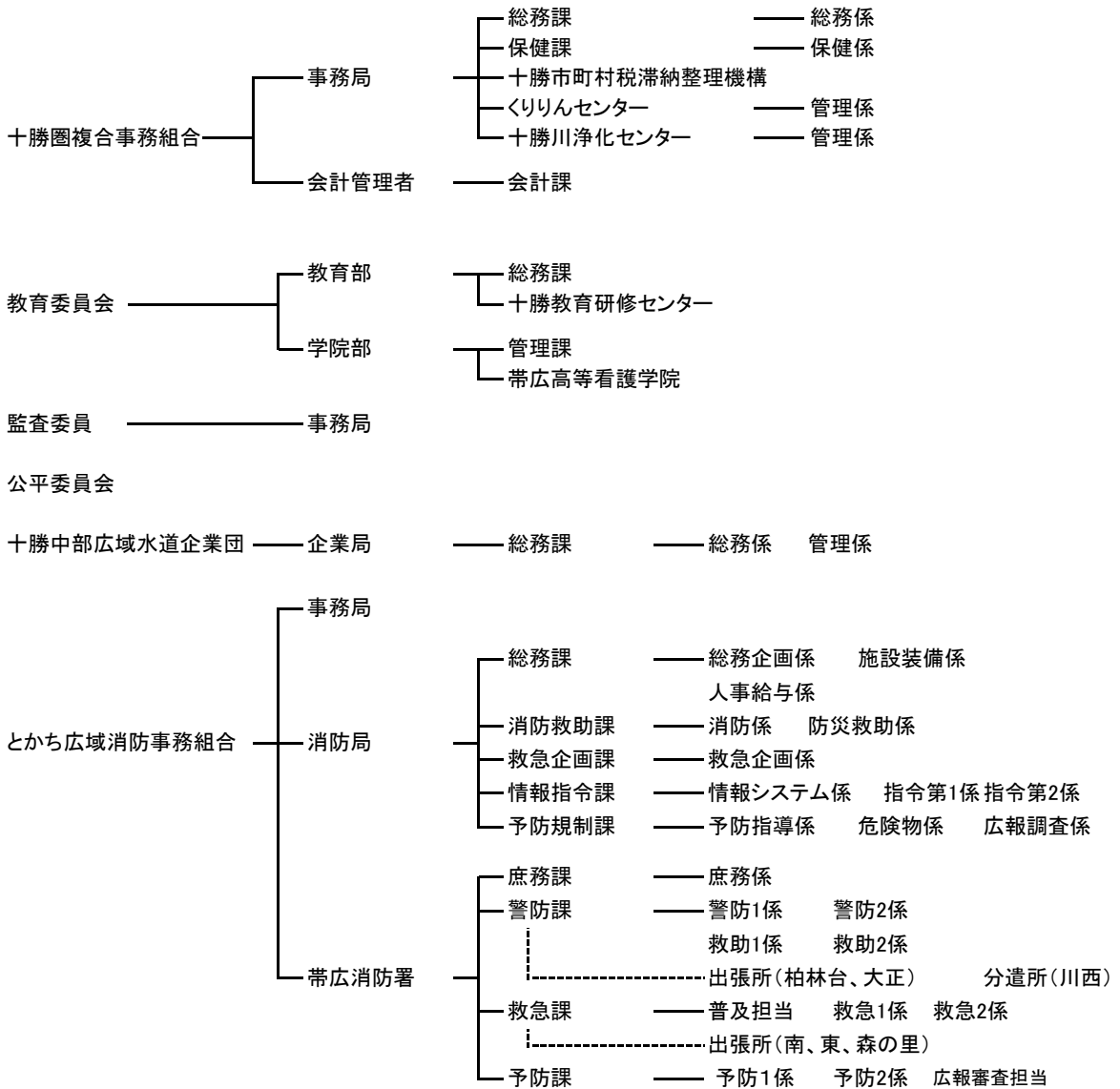

## (3) 市職員配置状況

(単位：人)

年度及び部局別再掲	総数	事務職員	技術等職員
令和元年度	1,346	665.5	680.5
令和2年度	1,329	666.0	663.0
令和3年度	1,313	661.0	652.0
令和4年度	1,305	663.0	642.0
<b>令和5年度</b>	<b>1,297</b>	<b>685</b>	<b>612</b>
市長事務局	987	535	452
公営企業事務局	81	37	44
議会事務局	11	11	0
選挙管理委員会事務局	3	3	0
監査委員事務局	5	5	0
教育委員会事務局	203	90	113
農業委員会事務局	7	4	3

(注) 特別職、他団体を除く。再任用職員(短時間、2人で1人工)含む。

平成28年度から消防広域化に伴い、とちぎ広域消防事務組合の市職員を総務部付としているため、市長事務局で計上(平成28年4月以降の新規採用職員は除く)。

&lt;資料&gt; (市)人事課 (各年度4月1日現在)

## 3. 選挙

## (1) 永久選挙人名簿定時登録者数

登録年月日	総数	男	女
平成25年 9月 2日	139,624	65,908	73,716
平成26年 9月 2日	139,740	65,900	73,840
平成27年 9月 2日	139,725	65,716	74,009
平成28年 9月 2日	142,874	67,239	75,635
平成29年 9月 2日	142,806	67,251	75,555
平成30年 9月 1日	142,332	66,920	75,412
令和元年 9月 2日	142,062	66,812	75,250
令和2年 9月 1日	141,613	66,575	75,038
令和3年 9月 1日	141,622	66,699	74,923
令和4年 9月 1日	141,292	66,598	74,694
<b>令和5年 9月 1日</b>	<b>140,336</b>	<b>66,173</b>	<b>74,163</b>

&lt;資料&gt; (市) 選挙管理委員会事務局

(注) 選挙権年齢の引下げに伴い平成28年9月2日現在の登録者数より年齢満18歳以上満20歳未満の者を含む。

(2) 選挙投票状況

(単位：人)

選挙名	執行期日	定数	候補者数	選挙当日の有権者数			投票者数			投票率(%)		
				総数	男	女	総数	男	女	総数	男	女
平成												
参議院選挙区選出議員	22.7.11	2	6	138,484	65,415	73,069	76,031	36,510	39,521	54.90	57.09	54.97
参議院比例代表選出議員	22.7.11	48	政党数 12	138,484	65,415	73,069	76,024	36,504	39,520	54.90	55.53	53.77
			候補者数 186									
北海道知事	23.4.10	1	4	136,214	64,195	72,019	74,587	35,533	39,054	54.76	53.39	52.65
北海道議会議員	23.4.10	3	4	136,116	64,127	71,989	74,260	35,364	38,896	54.56	53.13	52.44
帯広市議会議員	23.4.24	32	35	135,844	63,953	71,891	70,149	33,107	37,042	51.64	50.36	50.13
衆議院小選挙区選出議員	24.12.16	1	3	139,239	65,736	73,503	76,874	37,328	39,546	55.21	56.78	53.52
衆議院比例代表選出議員	24.12.16	8	政党数 10	139,239	65,736	73,503	76,834	37,301	39,533	55.18	58.21	54.41
			候補者数 48									
参議院選挙区選出議員	25.7.21	2	6	140,728	66,558	74,170	70,172	33,864	36,308	49.86	52.90	50.00
参議院比例代表選出議員	25.7.21	48	政党数 12	140,728	66,558	74,170	70,169	33,859	36,310	49.86	52.92	49.99
			候補者数 162									
市長	26.4.13	1	1				無投票					
衆議院小選挙区選出議員	26.12.14	1	3	139,638	65,741	73,897	75,963	36,868	39,095	54.40	54.89	51.71
衆議院比例代表選出議員	26.12.14	8	政党数 9	139,638	65,741	73,897	75,917	36,862	39,055	54.37	54.88	51.66
			候補者数 39									
北海道知事	27.4.12	1	2	136,740	64,084	72,656	79,196	37,276	41,920	57.92	58.17	57.70
北海道議会議員	27.4.12	3	7	136,629	64,010	72,619	78,687	37,004	41,683	57.59	57.81	57.40
帯広市議会議員	27.4.26	29	35	136,613	63,977	72,636	68,962	32,195	36,767	50.48	50.32	50.62
参議院選挙区選出議員	28.7.10	3	10	142,776	67,171	75,605	73,964	35,306	38,658	51.80	52.56	51.13
参議院比例代表選出議員	28.7.10	48	政党数 12	142,776	67,171	75,605	73,952	35,293	38,659	51.80	52.54	51.13
			候補者数 164									
衆議院小選挙区選出議員	29.10.22	1	2	142,723	67,206	75,517	84,623	39,950	44,673	59.29	59.44	59.16
衆議院比例代表選出議員	29.10.22	8	政党数 9	142,723	67,206	75,517	84,584	39,923	44,661	59.26	59.40	59.14
			候補者数 42									
市長	30.4.15	1	2	139,004	65,056	73,948	62,323	29,043	33,280	44.84	44.64	45.00
帯広市議会議員(補欠)	30.4.15	2	3	139,004	65,056	73,948	62,283	29,022	33,261	44.81	44.61	44.98
北海道知事	31.4.7	1	2	139,559	65,402	74,157	79,413	36,776	42,637	56.90	56.23	57.50
北海道議会議員	31.4.7	3	4	139,378	65,283	74,095	78,483	36,282	42,201	56.31	55.58	56.96
帯広市議会議員	31.4.21	29	42	138,811	64,937	73,874	68,564	31,749	36,815	49.39	48.89	49.83
令和												
参議院選挙区選出議員	元.7.21	3	9	143,405	67,592	75,813	69,781	33,093	36,688	48.66	48.96	48.39
参議院比例代表選出議員	元.7.21	50	政党数 13	143,405	67,592	75,813	69,773	33,087	36,686	48.65	48.95	48.39
			候補者数 155									
衆議院小選挙区選出議員	3.10.31	1	2	141,650	66,701	74,949	83,488	39,317	44,171	58.94	58.95	58.93
衆議院比例代表選出議員	3.10.31	8	政党数 10	141,650	66,701	74,949	83,471	39,308	44,163	58.93	58.93	58.92
			候補者数 43									
市長	4.4.17	1	3	138,039	64,676	73,363	62,820	28,949	33,871	45.51	44.76	46.17
帯広市議会議員(補欠)	4.4.17	1	2	138,039	64,676	73,363	62,793	28,936	33,857	45.49	44.74	46.15
参議院選挙区選出議員	4.7.10	3	12	141,297	66,583	74,714	71,574	33,547	38,027	50.66	50.38	50.90
参議院比例代表選出議員	4.7.10	50	政党数 15	141,297	66,583	74,714	71,567	33,545	38,022	50.65	50.38	50.89
			候補者数 178									
北海道知事	5.4.9	1	4	138,125	64,823	73,302	65,311	30,161	35,150	47.28	46.53	47.95
北海道議会議員	5.4.9	3	4	138,016	64,754	73,262	64,559	29,807	34,752	46.78	46.03	47.44
帯広市議会議員	5.4.23	29	41	137,327	64,373	72,954	61,885	28,651	33,234	45.06	44.51	45.55

<資料> (市)選挙管理委員会事務局

(注) 選挙権年齢の引下げに伴い平成28年7月10日執行の参議院選挙より年齢満18歳以上満20歳未満の者を含む。



## (3) 投票区別登録者数

(単位:人)

投票区	投票所名	令和5年12月1日現在			R4.12.1現在	前年対比
		計	男	女	登録者数	増△減
1	市民活動プラザ六中	2,868	1,392	1,476	2,882	△ 14
2	東小学校	1,601	784	817	1,598	3
3	柏小学校	1,761	792	969	1,776	△ 15
4	総合体育館	1,501	727	774	1,529	△ 28
5	東コミュニティセンター	2,682	1,310	1,372	2,730	△ 48
6	帯広保育所	2,116	1,016	1,100	2,155	△ 39
7	北栄小学校	2,860	1,393	1,467	2,881	△ 21
8	開西小学校	2,430	1,140	1,290	2,473	△ 43
9	第一中学校	3,598	1,658	1,940	3,612	△ 14
10	帯広小学校	3,148	1,552	1,596	3,138	10
11	光南小学校	3,615	1,643	1,972	3,617	△ 2
12	おひさま保育園	2,000	945	1,055	2,035	△ 35
13	花園小学校	2,718	1,214	1,504	2,753	△ 35
14	鉄南コミュニティセンター	4,363	2,062	2,301	4,343	20
15	第四中学校	3,623	1,641	1,982	3,703	△ 80
16	豊成小学校	5,452	2,588	2,864	5,414	38
17	中央福祉センター	3,592	1,715	1,877	3,554	38
18	緑丘小学校	4,136	1,977	2,159	4,164	△ 28
19	南町中学校	3,620	1,684	1,936	3,659	△ 39
20	南コミュニティセンター	4,929	2,331	2,598	4,846	83
21	栄保育園	3,943	1,866	2,077	3,978	△ 35
22	栄小学校	4,442	2,143	2,299	4,534	△ 92
23	啓西小学校	2,756	1,125	1,631	2,774	△ 18
24	緑西コミュニティセンター	3,262	1,538	1,724	3,272	△ 10
25	第五中学校	2,693	1,216	1,477	2,770	△ 77
26	若葉小学校	3,017	1,407	1,610	3,050	△ 33
27	緑南福祉センター	3,403	1,900	1,503	3,503	△ 100
28	稲田小学校	3,082	1,388	1,694	3,080	2
29	西小学校	4,123	2,016	2,107	4,159	△ 36
30	西10号会館	3,394	1,591	1,803	3,432	△ 38
31	帯広の森コミュニティセンター	2,508	1,166	1,342	2,529	△ 21
32	大空会館	3,660	1,585	2,075	3,707	△ 47
33	啓北コミュニティセンター	3,675	1,739	1,936	3,705	△ 30
34	川西農業者研修センター	1,844	908	936	1,857	△ 13
35	富士農業センター	291	144	147	291	0
36	上帯広農業センター	249	133	116	251	△ 2
37	清川農業センター	445	220	225	454	△ 9
38	広野農業担い手センター	357	181	176	362	△ 5
39	戸蔦林業センター	176	90	86	176	0
40	愛国農業センター	386	177	209	395	△ 9
41	大正農業者トレーニングセンター	1,769	878	891	1,812	△ 43
42	以平農業センター	182	90	92	187	△ 5
43	泉連合会館	138	98	40	144	△ 6
44	広陽小学校	3,682	1,657	2,025	3,740	△ 58
45	ときわの森保育所	3,996	1,878	2,118	4,013	△ 17
46	西陵中学校	2,892	1,331	1,561	2,891	1
47	明和小学校	4,532	2,080	2,452	4,541	△ 9
48	森の里小学校	4,738	2,201	2,537	4,825	△ 87
49	自由が丘福祉センター	1,790	805	985	1,787	3
50	森の交流館・十勝	2,186	1,038	1,148	2,204	△ 18
51	つつじが丘福祉センター	3,958	1,929	2,029	3,996	△ 38
合計		140,182	66,082	74,100	141,281	△ 1,099

&lt;資料&gt; (市) 選挙管理委員会事務局

(注) 投票所名について、R4から大空小学校→帯広の森コミュニティセンターに変更。

# 16. 司 法

## 家事調停事件受理総数

(単位：件)

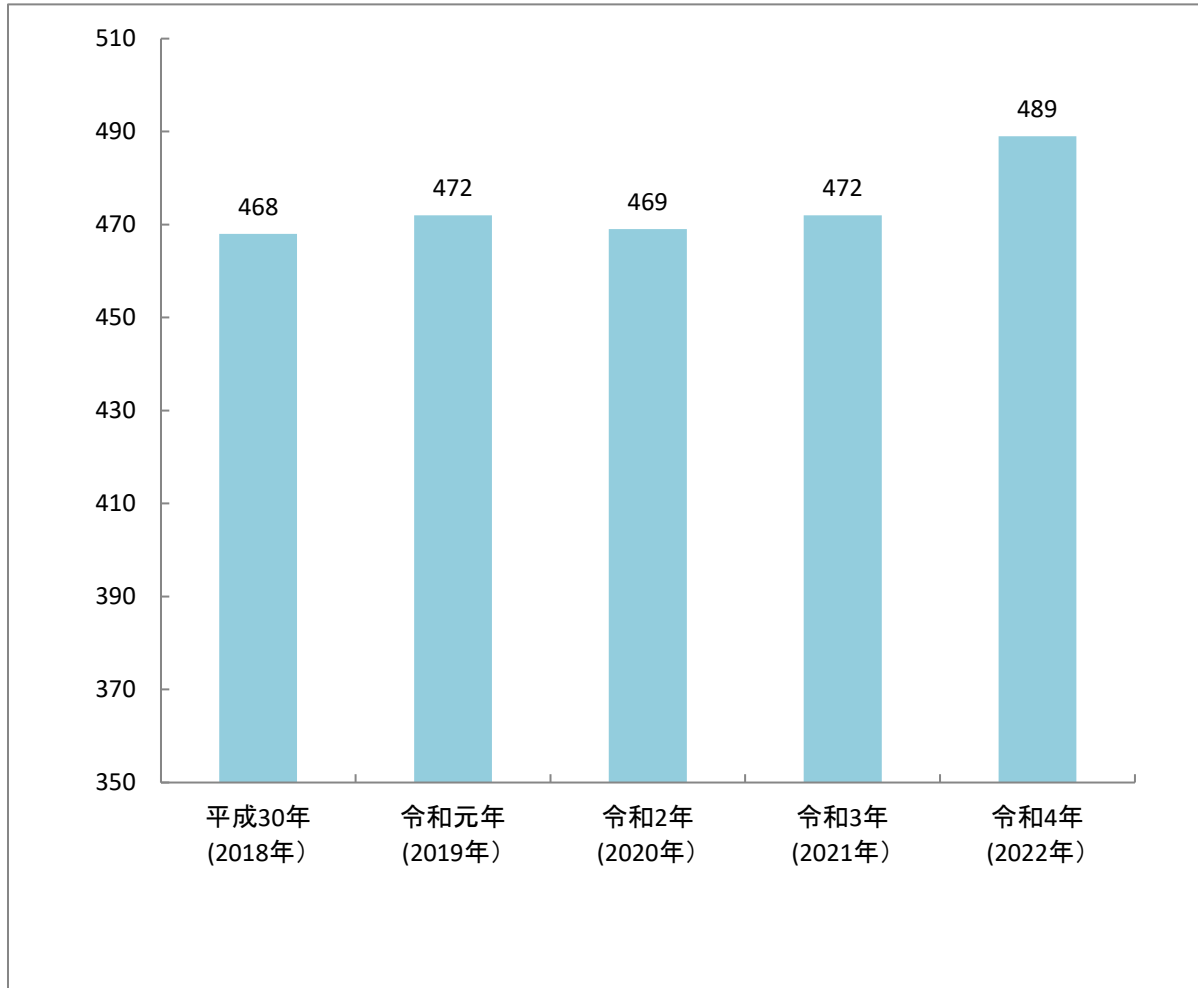

## 1. 刑事事件処理状況

## (1) 地方裁判所

(単位：人)

年	受 理 人 員			既済人員	未済人員
	総 数	旧 受	新 受	総 数	
平成					
30	222	21	201	174	48
令和					
元	234	48	186	208	26
2	283	26	257	246	37
3	223	37	186	202	21
4	194	21	173	175	19

&lt;資料&gt; 釧路地方裁判所帯広支部

## (2) 簡易裁判所

(単位：人)

年	受 理 人 員			既済人員	未済人員
	総 数	旧 受	新 受	総 数	
平成					
30	1,881	5	1,876	1,875	6
令和					
元	1,622	6	1,616	1,610	12
2	1,635	12	1,623	1,625	10
3	1,641	10	1,631	1,628	13
4	1,524	13	1,511	1,514	10

&lt;資料&gt; 帯広簡易裁判所

## 2. 民事事件処理状況

## (1) 地方裁判所

(単位：件)

年	受 理 件 数			既済件数	未済件数
	総数	旧受	新受		
平成					
30	1,441	454	987	975	466
令和					
元	1,515	466	1,049	1,004	511
2	1,593	511	1,082	1,129	464
3	1,582	464	1,118	1,136	446
4	1,565	446	1,119	1,052	513

&lt;資料&gt; 釧路地方裁判所帯広支部

## (2) 簡易裁判所

(単位：件)

年	受 理 件 数			既済件数	未済件数
	総数	旧受	新受		
平成					
30	1,263	121	1,142	1,169	94
令和					
元	1,171	94	1,077	1,075	96
2	1,223	96	1,127	1,144	79
3	1,007	79	928	924	83
4	817	83	734	751	66

&lt;資料&gt; 帯広簡易裁判所

## 3. 民事調停事件処理状況

(単位：件)

年	受 理 件 数			既済件数	未済件数
	総数	旧受	新受		
平成					
30	165	30	135	153	12
令和					
元	97	12	85	77	20
2	69	20	49	60	9
3	63	9	54	49	14
4	94	14	80	81	13

&lt;資料&gt; 帯広簡易裁判所

## 4. 家事調停事件処理状況

(単位：件)

年	受 理 件 数			既 済 件 数			未済件数
	総数	旧受	新受	総数	調停成立	取り下げ ・その他	
平成							
30	468	115	353	364	221	143	104
令和							
元	472	104	368	366	221	145	106
2	469	106	363	345	187	158	124
3	472	124	348	339	152	187	133
4	489	133	356	349	200	149	140
子の監護者の指定その他 子の監護に関する処分	152	49	103	114	80	34	38
財産の分与に関する処分	7	3	4	2	1	1	5
親族間の紛争	3	0	3	3	0	3	0
親権者の指定又は変更	18	1	17	17	13	4	1
扶養に関する処分	0	0	0	0	0	0	0
遺産の分割に関する処分	63	14	49	37	13	24	26
離婚(婚姻中の夫婦間の事件)	145	44	101	98	52	46	47
婚姻外の男女間の事件	0	0	0	0	0	0	0
合意に相当する審判事件	7	1	6	6	4	2	1
その他	94	21	73	72	37	35	22

(注)「調停成立」には「成立した合意に相当する審判」をした場合を含む。

&lt;資料&gt; 釧路家庭裁判所帯広支部

## 5. 少年保護事件処理状況

(単位：件)

年	受 理 件 数			既済件数	未済件数
	総数	旧受	新受		
平成					
30	103	15	88	90	13
令和					
元	74	13	61	58	16
2	106	16	90	91	15
3	82	15	67	74	8
4	69	8	61	57	12

&lt;資料&gt; 釧路家庭裁判所帯広支部



# 17. 保安及び災害

月別交通事故発生件数(令和5年)

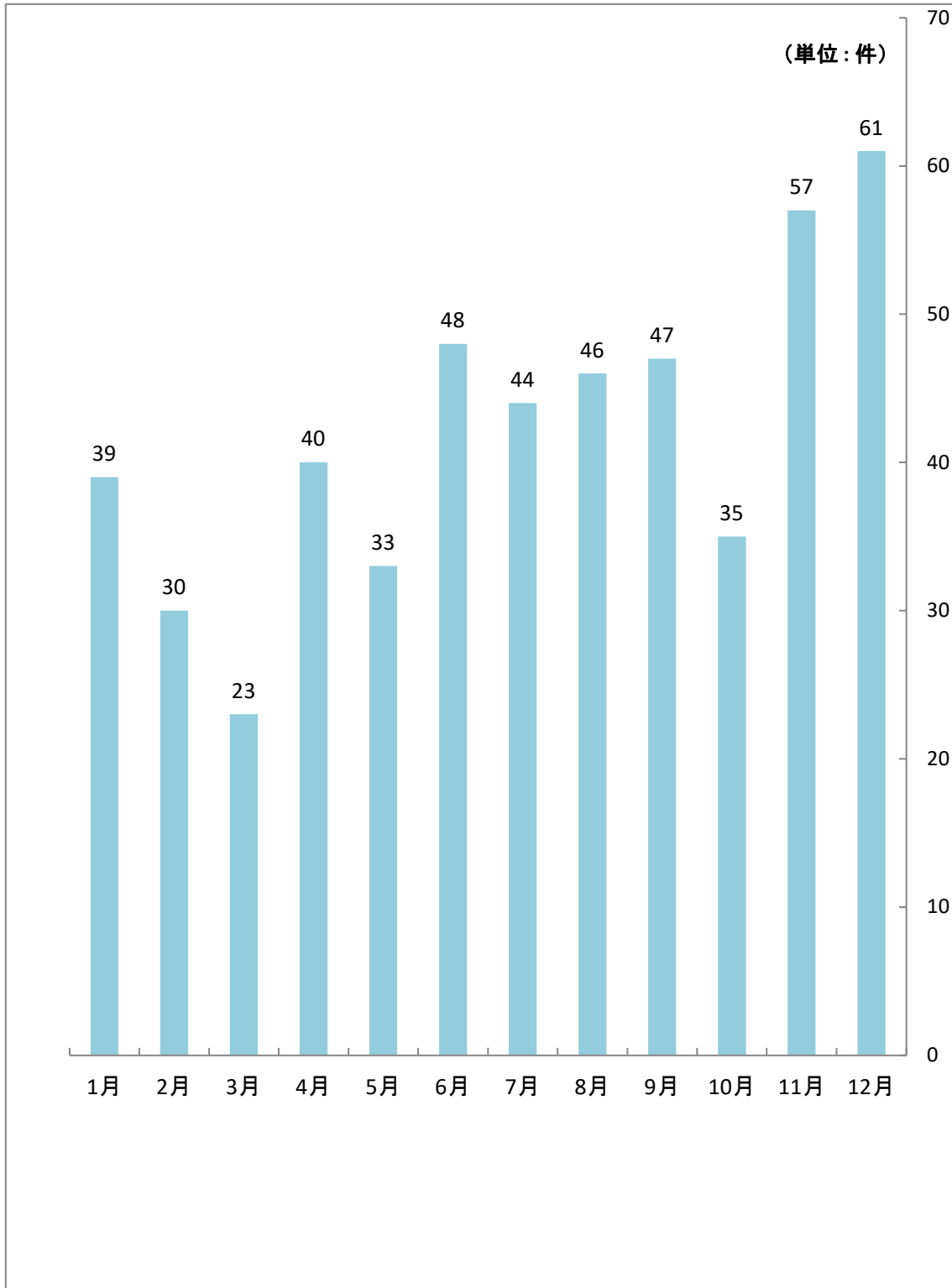

### 1. 刑法犯発生件数

(単位：件)

年	令和元年	令和2年	令和3年	令和4年	令和5年
総数	895	730	734	768	748
凶悪犯	6	6	7	9	23
殺人	2	1	1	3	1
強盗	1	0	1	2	11
放火	1	1	1	0	0
不同意性交等	2	4	4	4	11
粗暴犯	108	109	128	134	136
暴行	69	45	69	88	76
傷害	32	45	41	33	52
脅迫	3	16	14	11	5
恐喝	4	3	4	2	3
窃盗	609	469	439	443	429
知能犯	28	18	24	46	24
詐欺	17	11	20	37	23
横領	4	5	3	2	1
偽造	6	2	1	6	0
汚職	1	0	0	1	0
背任	0	0	0	0	0
風俗犯	6	7	14	22	27
賭博	0	0	0	0	0
わいせつ行為	6	7	14	22	25
性的肢体撮影	-	-	-	-	2
その他の刑法犯	138	121	122	114	109

(注)1.本表は、帯広警察署管内(帯広市、音更町、幕別町、芽室町、上士幌町、士幌町、更別村、中札内村)についての数値。  
以下2. 3. 4. 5. 6表についても同様。

(注)2.偽造の人員は、罪種の性格上、詐欺に含まれる。令和5年度は暫定値。

<資料> 帯広警察署(生活安全課)



## 2. 不良行為少年補導人員数

(単位:人)

年	令和元年	令和2年	令和3年	令和4年	令和5年
総数	756	637	420	669	852
飲酒喫煙	68	52	22	65	52
薬物乱用	192	154	145	226	325
刃物等所持	0	0	0	0	0
粗暴行為	3	0	0	0	0
金品不正要求	46	55	5	16	20
深夜徘徊	0	2	0	0	0
家出	178	136	128	134	128
無断外泊	14	19	22	12	19
不健全性行為	7	1	4	1	1
性的いたづら	11	14	5	7	0
不良交友	2	0	0	0	0
怠学	0	0	0	0	0
不健全娯楽	7	5	3	6	5
金品持出	226	193	83	200	302
暴走行為	2	5	1	0	0
その他の	0	1	2	2	0
	0	0	0	0	0

(注)表1のとおり、帯広警察署管内についての数値。

&lt;資料&gt; 帯広警察署(生活安全課)

## 3. 少年刑法検挙件数

(単位:件)

年	令和元年	令和2年	令和3年	令和4年	令和5年
総数	33	41	28	20	32
凶悪犯	1	1	0	0	1
粗暴犯	5	1	4	0	6
窃盗犯	19	35	18	15	12
知能犯	1	0	1	0	0
風俗犯	0	0	1	0	3
その他の	7	4	4	5	10

(注)表1のとおり、帯広警察署管内についての数値。

&lt;資料&gt; 帯広警察署(生活安全課)

## 4. 月別交通事故発生数

(単位: 件)

年	令和元年	令和2年	令和3年	令和4年	令和5年
総 数	287	371	389	351	503
1 月	18	19	49	39	39
2 月	31	38	37	25	30
3 月	18	28	42	27	23
4 月	27	28	34	22	40
5 月	16	26	30	34	33
6 月	16	25	25	18	48
7 月	26	29	17	22	44
8 月	21	31	36	32	46
9 月	25	43	27	29	47
10 月	26	31	23	30	35
11 月	28	32	33	30	57
12 月	35	41	36	43	61

(注)表1のとおり、帯広警察署管内についての数値。

&lt;資料&gt; 帯広警察署(交通課)

## 5. 違反別交通事故発生数

(単位: 件)

年	令和元年	令和2年	令和3年	令和4年	令和5年
総 数	287	371	395	351	503
酒 酔 い 運 転	1	0	1	0	0
信 号 無 視	23	25	38	27	38
通 行 区 分 違 反	1	1	1	3	0
横 断 等 禁 止 違 反	0	3	1	0	3
車 間 距 離 不 保 持	0	0	1	0	0
追 越 し 違 反	0	0	0	0	1
踏 切 通 行 違 反	0	0	0	0	0
左 右 折 違 反	1	4	1	0	0
横 断 歩 行 者 等 妨 害 等	14	16	11	9	20
徐 行 違 反	0	2	0	4	1
一 時 停 止 違 反	24	49	54	43	67
過 労 運 転	0	0	0	0	1
最 高 速 度 違 反	0	1	0	1	0
交 差 点 安 全 通 行 違 反	8	15	23	24	10
通 行 禁 止 違 反	0	0	0	0	0
安 全 運 転 義 務 違 反	190	229	227	216	323
そ の 他	23	23	35	24	39
酒 気 帯 び 運 転 (内 数)	(1)	(4)	(4)	(4)	(6)
無 免 許 運 転 (内 数)	(1)	(3)	(1)	(2)	(1)
歩 行 者 側 の 違 反	2	3	2	0	0

(注)1.表1のとおり、帯広警察署管内についての数値。

(注)2.酒気帯び運転、無免許運転数は内数。

&lt;資料&gt; 帯広警察署(交通課)

## 6. 年齢別死傷者数(交通事故による)

(単位:人)

年		令和元年	令和2年	令和3年	令和4年	令和5年
総数	死者	4	6	7	6	2
	傷者	317	419	442	377	556
3歳未満	死者	0	0	0	0	0
	傷者	1	4	1	2	2
3～5歳	死者	0	0	0	0	0
	傷者	1	3	0	1	4
6～12歳	死者	0	0	0	0	0
	傷者	9	10	10	10	14
13～15歳	死者	0	0	0	0	0
	傷者	5	13	11	8	15
16～19歳	死者	0	2	0	0	1
	傷者	12	27	26	18	32
20～29歳	死者	0	0	0	0	0
	傷者	59	57	68	65	80
30～39歳	死者	0	0	0	1	0
	傷者	52	76	92	56	110
40～49歳	死者	0	0	1	0	0
	傷者	76	90	78	82	99
50～59歳	死者	0	0	0	0	0
	傷者	43	65	69	59	88
60～69歳	死者	1	0	1	2	1
	傷者	27	34	41	42	57
70歳以上	死者	3	4	5	3	0
	傷者	32	40	46	34	55

(注)表1のとおり、帯広警察署管内についての数値。

&lt;資料&gt; 帯広警察署(交通課)

### 7. 火災概況

年	発生件数(件)						焼損棟数 (棟)	り災世帯数 (世帯)	死傷者(人)		建物焼損 面積(m <sup>2</sup> )	損害額 (千円)
	総数	建物	車両	林野	その他	爆発			死者	傷者		
令和元	49	31	4	1	13	-	38	22	2	3	1,083	35,498
2	32	23	3	-	6	-	37	17	4	8	1,424	68,762
3	44	27	7	2	8	-	34	18	3	3	761	40,322
4	35	22	2	1	10	-	24	16	2	8	291	93,355
5	27	18	3	-	6	-	21	18	2	8	1,453	94,995

<資料> とかち広域消防事務組合  
 (注)表の値は各年末時点での速報値。

### 8. 原因別火災発生件数

(単位: 件)

年	令和元年	令和2年	令和3年	令和4年	令和5年
総件数	49	32	44	35	27
たばこ	1	5	3	5	1
風呂かまど	2	1	3	1	2
炉	1	-	1	1	-
焼却炉	-	-	-	1	-
ストーブ	6	3	1	2	2
ボイラー	-	-	-	-	-
煙突・煙道	2	1	1	-	-
排気管	-	-	1	1	-
電気機器	1	-	2	3	4
電気装置	-	-	-	-	-
電灯電話等の配線	1	3	3	-	4
内燃機関係	-	-	-	-	1
配線器具	1	-	2	-	-
火遊び	1	-	-	-	-
マッチライター	-	1	-	-	-
たき火	-	-	-	-	-
溶接機切断機	-	-	-	-	-
灯	-	-	-	1	-
衝突の火花	-	-	-	-	-
取灰	-	-	1	-	1
火入れ	-	-	1	-	-
放火の疑い	1	3	-	3	1
放火の疑い	1	-	1	-	-
その他	14	9	15	11	6
不明調査中	17	6	8	6	5

<資料> とかち広域消防事務組合  
 (注)表の値は各年末時点での速報値。

## 9. 火災種別・建物用途別火災発生件数

(単位：件)

年		令和元年	令和2年	令和3年	令和4年	令和5年
建物火災		31	23	27	22	18
住宅	専用住宅	11	14	11	10	6
	併用住宅	-	-	-	-	-
	共同住宅	6	2	4	5	4
事業所等	劇場・集会場	-	-	-	-	-
	遊技場	-	-	-	-	-
	飲食店	4	-	-	1	-
	物品販売店	1	-	-	1	1
	旅館・ホテル	-	-	2	-	-
	病院・福祉施設	1	-	-	-	1
	学校	-	-	-	-	-
	工場・作業所	2	1	3	2	-
	駐車場	1	-	-	-	-
	倉庫	2	5	3	1	2
	事務所	1	1	3	1	3
	複合用途	2	-	-	1	1
その他	-	-	1	-	-	
車両火災		4	3	7	2	3
林野火災		1	-	2	1	-
その他火災		13	6	8	10	6
爆発		-	-	-	-	-
総件数		49	32	44	35	27

&lt;資料&gt; とかち広域消防事務組合

(注)表の値は各年末時点での速報値。

## 10. 救急出動件数

(単位：件)

年	総数	交通	急病	一般	労災	自損	運動	加害	水難	火災	その他	自然災害
令和元	7,801	381	4,896	1,181	69	93	72	26	1	62	1,020	-
2	6,934	344	4,283	1,070	57	84	30	28	3	33	1,002	-
3	7,388	368	4,586	1,133	68	88	54	19	2	46	1,024	-
4	9,010	371	5,919	1,292	70	100	53	18	2	28	1,157	-
5	9,388	399	5,884	1,407	59	107	71	26	4	31	1,400	-

&lt;資料&gt; とかち広域消防事務組合

(注)表の値は各年末時点での速報値。

## 11. 近年の主な災害発生記録

## (1) 地震

年 月 日	震 央	規 模 <small>(単位: マグニチュード)</small>	被 害 状 況
昭和27年 3月4日	十勝沖	8.2	十勝沖地震。震源地は襟裳岬沖70km。十勝管内罹災戸数9,507戸、罹災者数53,911人、死者5人、重軽傷者数363人などの被害。
平成 5年 1月15日	釧路沖	7.8	20時06分発生。釧路市強震、帯広市中震。道東を中心に鉄道、通信被害。津波による港湾施設に被害。災害対策本部設置。
平成15年 9月26日	十勝沖	8.0	4時50分発生。幕別町・釧路町など震度6弱。帯広市震度5強。行方不明者2人、負傷者847人、全壊116棟、半壊368棟などの被害。
平成16年11月29日	釧路沖	7.1	3時32分発生。弟子屈町・釧路町・別海町震度5強。帯広市震度4。負傷者52人、住家一部破損4棟などの被害。
平成16年12月6日	釧路沖	6.9	23時15分発生。厚岸町震度5強。帯広市震度3。負傷者12人、校舎一部損壊などの被害。
平成17年 1月18日	釧路沖	6.4	23時9分発生。厚岸町震度5強。帯広市震度3。負傷者1人、校舎一部損壊などの被害。
平成17年 8月16日	宮城県沖	7.2	11時46分発生。宮城県震度6弱。帯広市震度3。負傷者100人、住家全壊1棟、住家一部破損984棟などの被害。
平成20年 7月24日	岩手県北部	6.8	0時26分発生。八戸市などで震度6弱。帯広市震度3。死者1人、負傷者211人、住家全壊1棟、住家一部破損379棟などの被害。
平成20年 9月11日	十勝沖	7.1	9時20分発生。浦幌町、大樹町などで震度5弱。帯広市震度4。
平成23年 3月9日	三陸沖	7.3	11時45分発生。宮城県震度5弱。帯広市震度3。負傷者2人、住家一部破損1棟などの被害。
平成23年 3月11日	三陸沖	9.0	14時46分発生。2011年東北地方太平洋沖地震(東日本大震災)。栗原市震度7。帯広市震度4。死者、行方不明者計18,500人以上、負傷者6,000人以上、住家全壊120,000棟以上。10m超の大津波が発生し、北海道～四国の太平洋沿岸に押し寄せ甚大な被害。
平成23年 4月11日	宮城県沖	7.2	23時32分発生。仙台市などで震度6強。帯広市震度3。死者4人、負傷者296人などの被害。
平成23年 11月24日	浦河沖	6.2	19時25分発生。浦河町震度5弱。帯広市震度3。
平成24年 12月7日	十勝沖	7.4	17時18分発生。関東、東北の太平洋側で震度5弱。帯広市震度3。死者1人、負傷者15人。
平成25年 2月2日	十勝地方中部	6.4	23時17分発生。浦幌町震度5強、帯広市震度5弱。負傷者1人。
平成30年 9月6日	胆振地方中東部	6.7	3時7分発生。平成30年北海道胆振東部地震。厚真町震度7、帯広市震度4。死者42人、負傷者762人。(平成31年1月16日現在)国内で初めて大規模停電(ブラックアウト)が発生し、道内全域297万戸が停電。帯広市では災害対策本部を設置し、市内12ヶ所に一次休憩所を開設。

&lt;資料&gt;(市)危機対策課

## (2) 風 害

年 月 日	被 害 状 況
平成14年10月1日～2日	帯広市の最大瞬間風速32.3m/s。街路樹、防風林倒木、農業施設などの被害。
平成16年 4月21日	帯広市の最大瞬間風速27.0m/s。民家屋根トタン剥離、街路樹、公園樹木倒木などの被害。
平成16年9月7日～8日	帯広市の最大瞬間風速20.5m/s。街路樹、公園樹木倒木、農業施設などの被害。
平成18年 3月20日	帯広市の最大瞬間風速27.3m/s。街路灯倒壊1件、倒木・枝折れ2件などの被害。
平成20年 5月11日	帯広市の最大瞬間風速8.8m/s。桜まつりの会場内で局地的に突風が発生。1名軽傷。
令和3年12月1日～2日	帯広市の最大瞬間風速19.6m/s。街路樹や公園樹木等倒木、農業施設などの被害。郊外中心に約2,150戸停電。2名軽傷。災害対策本部設置。市内3カ所の避難所開設。

## (3) 水 害

年 月 日	被 害 状 況
平成10年9月15日～16日	帯広市の総雨量120mm。管内南部を中心に総雨量300mmを超えた。浸水、山がけ崩れの被害。災害対策本部設置。
平成18年 6月24日	帯広市の総雨量25mm。路面崩落により市道通行止等の被害。
平成23年9月1日～8日	帯広市の総雨量128mm。十勝川洪水予報発表。内水氾濫、高速道路道東自動車道、国道、道道の通行止やJR等交通機関の運休。
平成28年8月30日～31日	8月17日～23日に3つの台風(7号、11号、9号)が北海道に上陸。30日から31日にかけて北海道に接近した台風10号の影響による大雨。29日～31日の3日間の雨量は、帯広測候所で129.5mmであったが、市内山間部では500mm以上を記録し、中島町で戸蔭別川氾濫。市街地では木賊原樋門周辺での内水氾濫、バート地区での地下水上昇による冠水。住家被害は床上浸水3棟、床下浸水24棟。十勝川・札内川の河川敷の運動施設冠水。畑の冠水447ha。橋梁崩落2橋。道路被災35箇所。その他倒木被害等多数。 災害対策本部設置。札内川沿い、十勝川沿いに避難勧告発令。市内20箇所の避難所開設。十勝19市町村に災害救助法適用。激甚災害指定。
令和4年8月16日	帯広市の総降水量74mm。十勝の山間部で前線と低気圧の影響によりまとまった雨が降り、十勝川へ流入する伏古別川の水が停滞したことによって、木賊原樋門付近で道路冠水が発生。

## (4) 雪 害















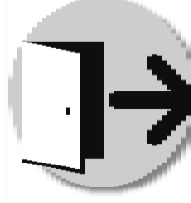

年 月 日	被 害 状 況
平成 3年 1月18日	帯広市の日降雪量92cm。1月の日降雪量としては帯広測候所開設以来の記録。交通機関まひ。
平成12年1月7日～13日	帯広市の7日降雪量44cm、10日降雪量29cm、13日降雪量11cmの大雪。災害対策本部設置。
平成18年 3月30日	帯広市の降雪量38cm。湿った大雪により、農業施設8件などの被害。道路は国道4路線、道道1路線、高速2路線が通行止。JRは普通列車7本が運休、特急遅延。航空機は帯広発着の11便が欠航。
平成30年 3月1日	帯広市の降雪量47cm。急速に発達した低気圧が接近した影響で大雪となり、牧草を保管していた農舎が倒壊するなどの農業被害。道路は、国道3路線、高速3路線が通行止め。JRは特急11本を含む46本が運休。航空機は10便が欠航。市役所11階を休憩所として開放。また、3月8日から9日にかけては一変して大雨となり、1日の大雪とも相まって被害が拡大。管内各地では、河川の増水のほか雪崩や冠水による通行止め、JRも運休。帯広市内でも事業所の床上浸水4件などの被害が発生。
令和4年1月11～12日	帯広市の降雪量59cm。道路は十勝管内で高速道路2路線、国道4路線、道道8路線が通行止め。ビニールハウス18件、農業倉庫1件などの農業被害。
令和4年12月22～23日	帯広市の降雪量52cm。帯広市の12月の「24時間降水量」及び「48時間降水量」の日最大値としては、統計開始以来の最大値を更新した(76mm)。湿った重い雪の影響で倒木や電線等への着雪が多発し、延べ約900戸が停電した。道路は十勝管内で高速道路3路線、国道4路線、道道8路線が通行止め。JRの運休や航空機の欠航などが発生。

(注)帯広市地域防災計画に記載しているものから、①人的、物的に大きな被害の出たもの、②災害対策本部を設置したもの、③震度、降水量など記録的なもの、など特筆すべきものを抜粋して記載する。

<資料>(市)危機対策課

## 18. その他



<p>1. 統計からみた 帯広市民の暮らし</p>		<p>世帯員数</p>  <p>1世帯 1.8人</p>	<p>出生</p>  <p>1日 2.7人</p>
		<p>死亡</p>  <p>1日 6.1人</p>	<p>婚姻</p>  <p>1日 1.9組</p>
<p>転出</p>  <p>1日 20.4人</p>	<p>公園面積</p>  <p>1人に48.0m<sup>2</sup></p>	<p>ごみ排出量</p>  <p>1人1日 897g</p>	<p>上水道</p>  <p>1人1日 274ℓ</p>
<p>火災</p>  <p>10.4日に1件 (令和4年1月~12月)</p>	<p>交通事故</p>  <p>1日 0.7件 (令和4年1月~12月)</p>	<p>救急車出動</p>  <p>1日 24.7件 (令和4年1月~12月)</p>	<p>予算 (一般会計)</p>  <p>1世帯 1,061千円</p>
<p>乗用車</p>  <p>1世帯 0.8台 (軽自動車含む1.3台)</p>	<p>医師</p>  <p>市民363人に1人</p>	<p>市職員</p>  <p>市民126人に1人</p>	<p>市税</p>  <p>1世帯 256千円</p>

<資料> (市) 広報広聴課 帯広市市勢要覧(令和4年度末)

## 2. 令和2年国勢調査による人口・世帯数(全国・全道・十勝市町村)

市区町村	人 口 (人)				世 帯 数 (世帯)			
	令和2年	平成27年	増減数	増減率%	令和2年	平成27年	増減数	増減率%
全 国	126,146,099	127,094,745	△ 948,646	△ 0.7	55,830,154	53,448,685	2,381,469	4.5
全 道	5,224,614	5,381,733	△ 157,119	△ 2.9	2,476,846	2,444,810	32,036	1.3
十 勝	332,648	343,436	△ 10,788	△ 3.1	153,169	150,525	2,644	1.8
帯 広 市	166,536	169,327	△ 2,791	△ 1.6	80,175	77,707	2,468	3.2
町 村 計	166,112	174,109	△ 7,997	△ 4.6	72,994	72,818	176	0.2
音 更 町	43,576	44,807	△ 1,231	△ 2.7	18,362	18,019	343	1.9
士 幌 町	5,848	6,132	△ 284	△ 4.6	2,524	2,479	45	1.8
上士幌町	4,778	4,765	13	0.3	2,350	2,177	173	7.9
鹿 追 町	5,266	5,542	△ 276	△ 5.0	2,255	2,258	△ 3	△ 0.1
新 得 町	5,817	6,288	△ 471	△ 7.5	2,883	3,043	△ 160	△ 5.3
清 水 町	9,094	9,599	△ 505	△ 5.3	4,166	4,131	35	0.8
芽 室 町	18,048	18,484	△ 436	△ 2.4	7,257	7,169	88	1.2
中札内村	3,884	3,966	△ 82	△ 2.1	1,684	1,609	75	4.7
更 別 村	3,080	3,185	△ 105	△ 3.3	1,311	1,239	72	5.8
大 樹 町	5,420	5,738	△ 318	△ 5.5	2,593	2,534	59	2.3
広 尾 町	6,387	7,030	△ 643	△ 9.1	2,997	3,157	△ 160	△ 5.1
幕 別 町	25,766	26,760	△ 994	△ 3.7	11,029	10,944	85	0.8
池 田 町	6,294	6,882	△ 588	△ 8.5	2,974	3,044	△ 70	△ 2.3
豊 頃 町	3,022	3,182	△ 160	△ 5.0	1,355	1,362	△ 7	△ 0.5
本 別 町	6,618	7,358	△ 740	△ 10.1	3,108	3,260	△ 152	△ 4.7
足 寄 町	6,563	6,990	△ 427	△ 6.1	3,097	3,179	△ 82	△ 2.6
陸 別 町	2,264	2,482	△ 218	△ 8.8	1,058	1,128	△ 70	△ 6.2
浦 幌 町	4,387	4,919	△ 532	△ 10.8	1,991	2,086	△ 95	△ 4.6

<資料> 総務省統計局(令和2年国勢調査人口確報集計結果)

# 帯 広 市 統 計 書

令和5年版（第60巻）

令和6年3月発刊

帯 広 市 総 務 部 総 務 室 総 務 課

〒080-8670  
帯広市西5条南7丁目1番地  
TEL(0155)65-4100  
FAX(0155)23-0151