



Public Information OBIHIRO

10月号

令和4年 (2022年)

October

No. 1181

発行：帯広市
編集：政策推進部広報秘書室広報広聴課
〒080・8670 帯広市西5条南7丁目1番地
電話 (0155) 24・4111
FAX (0155) 23・0151
https://www.city.obihiro.hokkaido.jp/

広報 おびひろ

掲載情報は9月12日時点のものです。新型コロナウイルス感染症の影響などにより、掲載内容や行事などの日程が変更になる場合があります。
今後の新型コロナワクチン接種については、3頁をご確認ください。



問い合わせ 百年記念館 (緑ヶ丘2、☎24・5352)

10月24日は、百年記念館の誕生日

百年記念館は、博物館と創造活動センターの二つの機能を備えた施設です。晩成社の開拓が始まってから100年経ったことを記念し、昭和57年10月24日に開館しました。

40年間で約470万人が来館し、平成14年には天皇陛下(当時皇太子殿下)にもご来館いただきました。



▲開館イベント



▲天皇陛下ご来館時の様子

◎「十勝」を凝集する博物館

百年記念館には、十勝で唯一の総合博物館としての役割があります。

博物館の主役でもある常設展示は、十勝の自然や人々の暮らしぶりの歴史をコンパクトに分かりやすく紹介しています。

また、より深く学びたい人のために個別のテーマで企画展や博物館講座なども開催しています。



▲常設展示

◎文化活動の場としての役割

百年記念館には創造活動センターという、文化活動の場を市民の皆さんに提供するための、もう一つの役割があります。

そのため、陶芸、演奏、図工、ダンスなど活動内容に応じた四つの部屋と設備も備えています。

ロビーではこれまで400回近くものコンサートを開催しています。また、美術をたしなむ人向けの作品発表の場として、毎年郷土美術展を開催しています。



▲ロビーコンサート

◎皆さんの来館をお待ちしています

開館から40年、これまでさまざまな事業に取り組み、今年は開拓140周年の節目でもあることから、特別企画展として「晩成社展」を実施しました。

百年記念館は、これからも十勝の奥深い魅力を感じてもらえるような、特色ある取り組みを進めていきます。

周年の今年、展示を見ながら、十勝の歴史を改めて感じてみてはいかがでしょうか。



▲特別企画展「晩成社展」

百年記念館の10月のイベントについては10頁、講座・教室については12頁をご覧ください。



保育所・児童保育センター・幼稚園の入所案内

令和5年4月からの入所が対象

入所案内を、保育所(園)は10月3日(月)から、児童保育センターは9月21日(水)から、幼稚園は9月1日(木)から配布します。入所案内を確認の上、申し込みください。

問い合わせ 子育て課(市庁舎3階、☎65・4158)

保育所(園)や児童保育センターは、保護者が仕事や病気、出産などで、子どもを家庭で保育できないときに、代わって保育をします。

令和5年4月からの新規入所の申し込みを受け付けます。受付日などは、希望する施設ごとに異なりますので、入所案内を必ず確認してください。

入所案内は、こども課と各保育所(園)、児童保育センター、川西支所(川西町西2)、大正支所(大正本町西1)で配布します。

市街地の保育所(園)【表1】

区分	保育所(園)名	乳	住所	電話番号
公	青葉保育所*1	○	西3南25-16	22・3453
私	あけぼの保育園	○	西25南1-14	37・3200
私	あじさい保育園	○	東9南19-1	25・4510
私	あやめ保育所	○	西17南3-39	35・3527
私	稲田保育園	○	西15南40-2	48・2206
私	おひさま保育園	○	東1南23-2	24・1078
公	帯広保育所*1	○	東3南11-13	23・5429
私	帯広南町保育園	○	南の森東2-8	48・6171
私	こでまり保育園	○	西14北2-1	38・2324
私	栄保育園	○	西17北2-30	34・5238
私	さくら保育園	○	公園東町4-7	22・1881
公	すずらん保育所	○	柏林台西町5-1	36・2389
私	つばさ保育所	○	西22南3-13	33・6111
私	鉄南保育園	○	西9南14-2	24・5059
私	ときわの森保育所	○	西16南5-22	35・4292
私	日赤東保育所*3	○	東10南8-1	23・7415
私	ひばり保育園	○	西8北5-6	24・2763
私	藤花保育園	○	西6南2-11	24・6702
公	豊成保育所	○	清流東1-7	48・6630
公	松葉保育所*1		西23南1-129	37・5841
公	緑ヶ丘保育所	○	緑ヶ丘東通東27	24・4449
私	みのり保育園	○	西22南4-11	33・7360
私	森の子保育園	○	大空町1-12	47・6670
私	やまびこ保育所	○	西19南4-32	33・9290
公	依田保育所*1		依田町5-4	25・1002
私	012青い鳥保育園*2	○	西20南5-7	41・5415
私	ひなたぼっこ保育園*2	○	西15北2-1	67・7101

※1 公立保育所再編の該当施設
 ※2 0～2歳児のみ
 ※3 令和5年度から私立保育所(園)

農村地域の保育所【表2】

対象 生後57日目～未就学児童(0歳児は乳児保育実施施設のみ)
受付場所・受付日 第1希望の保育所(園)の受付日に、保健福祉センター別棟で行います。各保育所(園)の受付日は、入所案内で確認してください。
公立保育所再編について 詳細は市ホームページをご覧ください。
 市ホームページ ID.1009730

表2 農村地域の保育所

区分	保育所(園)名	乳	住所	電話番号
私	愛国保育所*4		愛国町基線37	64・4330
私	川西保育所	○	川西町西2線59	59・2756
私	清川保育所*4		清川町西2線125	60・2029
私	ことぶき保育所	○	昭和町東1線108	64・5253
私	広野保育所*4		広野町西3線149	60・2612
私	富士保育所*4		富士町西3線53	64・5877

※4 満1歳児から入所可能

表4 幼稚園・認定こども園*5

区分	園名	対象	住所	電話番号
幼	帯広幼稚園	3歳児～	西21南3-22	35・7122
幼	帯広聖公会幼稚園	満3歳～	西8南12-3	24・3771
認	帯広第二ひまわり幼稚園	2歳児～	西15南41-11	48・1356
認	帯広の森幼稚園	3歳児～	南町南8線46	48・8528
認	帯広の森幼稚園分園	0～2歳児	西6南16-13	66・5855
認	帯広東幼稚園	0歳児～	東12南6-2	26・1570
認	帯広ひまわり幼稚園	1歳児～	西12南30-1	48・5151
認	帯広藤幼稚園	2歳児～	東4南14-1	23・3604
幼	帯広わかば幼稚園	満3歳～	西17南5-30	34・6606
幼	帯西幼稚園	満3歳～	西22南4-26	33・7628
幼	第一いずみ幼稚園	満3歳～	東10南13-1	22・6818
幼	つくし幼稚園	3歳児～	西16南28-3	48・3663
認	つつじが丘幼稚園	1歳児～	西25南3-9	37・4000
幼	柏林台カトリック幼稚園	満3歳～	柏林台中町1-6	34・4557

※5 認定こども園は、幼稚園と保育所の機能を併せ持った施設

夜間の保育

すいせい保育所・児童保育センターでは、14時～25時まで保育しています。

対象 生後57日目～小学生まで
申込受付 詳細を入所案内で確認して、すいせい保育所・児童保育センター(西2南6、☎22・3241)へ。



幼稚園・認定こども園【表4】

詳細は、各幼稚園で配布している入園案内で確認してください。
受付期間 11月1日(火)から各幼稚園で行います。(帯広の森幼稚園分園は8日(火)から)
対象 満1歳～未就学児童、川西保育所・ことぶき保育所のみ生後57日目以降も入所可
受付場所・受付日 川西農業者研修センターおよび大正農業者トレーニングセンターで行います。各保育所の受付日は、入所案内で確認してください。

分室が設置されている児童保育センターは、住所や学年などで通所先を区分けしているため、入所案内で確認してください。

表3 児童保育センター(学童保育)

センター名	住所	電話番号
東	依田町1-1	23・9373
柏	東7南9-1	22・6373
柏分室	柏小学校内	080・8291・3195
光南	東7南21-1	25・3837
光南分室	光南小学校内	080・8299・1570
青葉	西3南24-2	22・6372
青葉分室	西6南22-1	23・3617
北栄	西11南2-11	36・3673
北栄分室	北栄小学校内	
栄	西17北1-44	34・9131
栄分室	栄小学校内	
啓親	西14北7-4	35・6854
啓親分室	啓北小学校内	
中央	西7南12-11	22・8539
花園	公園東町3-8	27・2502
緑ヶ丘	西14南17-1	23・4923
第2緑ヶ丘	西14南16-2	21・8660
柏林台	柏林台南町6-1	33・1153
柏林台分室	啓西小学校内	090・2872・9617

センター名	住所	電話番号
広陽	西19南3-20	33・5235
広陽分室	広陽小学校内	
明和	西19南4-34	33・4640
明和分室	明和小学校内	
若葉	若葉小学校内	36・2259
若葉分室	わかば幼稚園内	34・9800
西	西23南1-125	37・2755
開西	西22南3-14	34・3505
森の里	西22南4-12	35・1499
つつじが丘	西24南3-40	37・5040
豊成	清流西1-1	48・3622
豊成分室	豊成小学校内	080・3233・6056
大空	大空学園義務教育学校内	47・0411
稲田	西15南36-1	48・9584
稲田分室	第二ひまわり幼稚園内	48・1360
大正	大正小学校内	64・2121
川西	川西小学校内	59・2130
広野	広野小学校内	60・2202
愛国	愛国町基線23	64・4580
清川	清川町西2線128	60・2890

11月1日(火)から十勝管内私立幼稚園・認定こども園の願書受付開始 幼稚園、認定こども園の見学や募集の詳細は、上記表4の各園にお問い合わせるか、十勝私立幼稚園連合会ホームページをご覧ください。 ☎十勝私立幼稚園連合会振興委員会・帯広聖公会幼稚園(☎24・3771)



今後の新型コロナウイルスワクチン接種について

新たにオミクロン株対応ワクチンも

問い合わせ 健康推進課（東8南13、保健福祉センター内、☎25・9721）

接種期間の延長について

新型コロナウイルスの接種期間は令和4年9月末までとなつていましたが、国は、オミクロン株対応ワクチンの接種開始などに伴い、接種期間を令和5年3月末まで延長する見込みです。

オミクロン株対応（BAI対応型）ワクチン

新たなワクチン※は、今後の変異株に対しても有効である可能性がより高いと期待されています。 ※従来株とオミクロン株（BAI）に対応した2価ワクチン（ファイザー社製とモデルナ社製の2種類）。

接種対象者と接種券

初回（1・2回目）接種を完了した12歳以上の人が対象です。なお、オミクロン株対応ワクチン接種は、現時点では1人1回の実施となる予定です。

接種券は接種時期に合わせて送付します。なお、3回目、4回目を未接種で、接種券が手元にある場合は、接種対象となった順にその接種券で接種が可能です。

△新型コロナウイルスは、インフルエンザワクチンと間隔を空けずに接種することが可能です。

586 ナビダイヤル0570・015・

詳しくは帯広市新型コロナウイルスコールセンターへお問い合わせください

5〜11歳（小児）のワクチン

オミクロン株流行下での新たな知見を踏まえ、接種の努力義務が適用されました。ただし、接種が強制されるものではなく、本人・保護者の判断の下、接種をご検討ください。

小児の追加（3回目）接種

2回目の接種から5カ月経過した5〜11歳の人を対象に、追加（3回目）接種を行います。対象者には個別に接種券を送付します。

586 ナビダイヤル0570・015・

詳しくは帯広市新型コロナウイルスコールセンターへお問い合わせください



10月15日〜31日は秋の火災予防運動

お出掛けは マスク戸締り 火の用心

問い合わせ 帯広消防署指導課（西6南6、消防庁舎1階、☎26・9131）

防火意識の向上のため、秋の火災予防運動期間中に、さまざまな取り組みを行います。

学校・企業との火災予防連携

①学生による火災予防広報 帯広三条高等学校の生徒の協力により作成した、火災予防のチラシを職員で配布します。

②タクシーへのポスター掲示

十勝地区ハイヤー協会の協力の下、啓発ポスターを車内に掲示します。

掲載期間 10月15日（土）〜翌年3月31日（金）

要配慮者世帯の防火訪問

消防職員、女性消防団員が一人暮らしの高齢者世帯を訪問し、火の用心を呼び掛けます。

※新型コロナウイルス感染症の影響により、消防ふれあいフェアなどの中止・縮小をする場合があります。



▲はしご車

3年ぶり!! 消防ふれあいフェアの開催

放水体験など、さまざまなイベントを用意して、皆さんのお越しをお待ちしています。

日時 10月15日（土）、10時〜12時
場所 イトーヨーカドー帯広店（稲田町南8線）

大切な人の命を守るのはあなたです

住宅用火災警報器は、条例によりすべての住宅に設置が義務付けられています。また、設置している警報器は、半年に一度は点検（ボタンを押すかひもを引く）を行きましょう。



点検・取り付けを支援します

点検や取り付けに自信がない家庭には、消防職員がお手伝いに伺います。住宅用火災警報器をあらかじめ購入した上で、帯広消防署指導課までご連絡ください。

市長コラム

夢かなうまち おびひろ

多様性

帯広市長 米沢 則寿



かになり、一人ひとりが求めるものも多様化する中、改めて、内向きの閉じられた思考や環境だけでは、対応できない時代が到来していると感じます。

市では3年前から、十勝・帯広に共感・共鳴してくれる域外の「ファン」の視点を、まちづくりに活かす取り組みを始めています。7月末に東京で開催した「ファンミーティング」では、このまちの魅力発信などについて、熱心に議論いただき、新たにファンクラブも組織されました。

また、民間団体と協働して、百人を超える全国各地の大学生が、十勝・帯広に滞在し、地元企業と接点を持ち、課題解決にチャレンジするプロジェクトなども実施しています。

これらは、いずれも「十勝・帯広を良くしたい」という前向きな共通の思いを持ちながら、ここで暮らす私たちとは違う視点をもたらし、視野を広げてくれる取り組みとなつていきます。

従来から続いてきたサービスや手法が瞬く間に陳腐化してしまう時代。自分一人が持ち得ている知識や経験には、自ずと限界があります。私は、そうした時代に、いち早く対応していくためには、それぞれの経験やスキル、意見が異なるなつても、ポジティブに考え、行動する多様な人々と議論し、ともに取り組む姿勢が必要だと考えています。

異なる経験や価値観などを尊重する「多様性」を大切に、「人」と「人」とをつなぎながら、新たな関係性を築いていくことが、これから一層重要となってくるのではないのでしょうか。

市長への手紙 まちづくりに皆さんの声を生かします。市政に関するご提言、ご意見などをお寄せください。

問 広報広聴課（市庁舎3階、☎65・4109、✉tegami@city.obihiro.hokkaido.jp） 市ホームページID.1004155



令和3年度 市の決算と財政状況

各会計決算と主な取り組み

決算は9月5日から開会の市議会定例会で審議されています。水道事業会計と下水道事業会計の令和3年度決算は6頁でお知らせします。

問い合わせ 財政課（市庁舎5階、☎65・4106）

一般会計の収支

令和3年度の決算額は、歳入が960億9850万円、歳出が937億5160万円、差引額が23億4690万円でした。（図1）

歳入の状況

歳入全体では約70億7000万円の減少となりました。令和2年度と比較して、地方交付税などが増加した一方、国庫支出金などが減少しました。

歳出の状況

歳出全体では約78億8000万円の減少となりました。令和2年度と比較して、衛生費や教育費などが増加した一方で、民生費などが減少しました。

この差引額には、令和3年度中に事業が完了しなかったことから、令和4年度に繰り越した事業の財源9059万円も含まれています。これを除く実質的な黒字額は22億5631万円でした。（表）

また、国庫支出金は、新型コロナウイルス感染症対策に係る特別定額給付金給付費の減少などにより、約13億9000万円増加しました。

また、国庫支出金は、新型コロナウイルス感染症対策に係る特別定額給付金給付費の減少などにより、約6億9000万

図1 一般会計の歳入・歳出

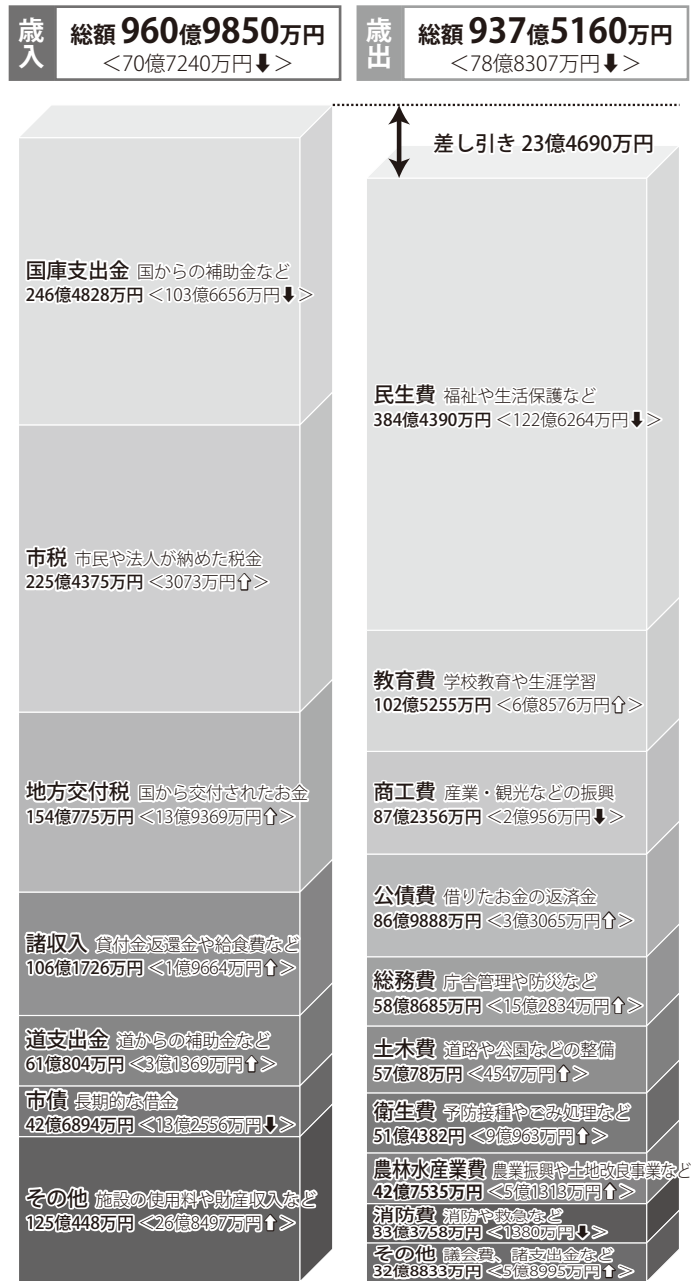

※<>は前年比。歳出の各項目には、関係する職員の給与費を含めています。

表 一般会計と特別会計の決算

会計区分	歳入	歳出	翌年度繰越事業財源	実質収支
一般会計	960億9850万円	937億5160万円	9059万円	22億5631万円
特別会計				
国民健康保険会計	158億6523万円	157億7082万円	-	9441万円
後期高齢者医療会計	26億3354万円	25億3995万円	-	9359万円
介護保険会計	163億1762万円	158億2252万円	-	4億9510万円
中島霊園事業会計	5390万円	5390万円	-	-
ばんえい競馬会計	535億9515万円	534億3994万円	-	1億5521万円
駐車場事業会計	3792万円	3792万円	-	-
合計	1846億186万円	1814億1665万円	9059万円	30億9462万円

また、民生費は、新型コロナウイルス感染症対策に係る特別定額給付金の減少などにより、約122億6000万円減少しました。

特別会計の収支

市の会計には、一般会計のほか、国民健康保険会計や介護保険会計、ばんえい競馬会計など、全部で六つの特別会計があります。

特別会計は、利用者が負担する保険料や使用料などが主な財源であり、収入と支出の関係が明確にするため、一般会計と区分して経理を行っています。特別会計の決算額は、表のとおりです。

図2 財政健全化判断比率

財政健全化判断比率から帯広市の財政状況をチェック

① 実質赤字比率

市の標準的な収入に対して、普通会計^{※1}の実質的な赤字額がどれくらいの割合を占めるかを示す指標。

令和3年度 黒字決算のため、算出なし

② 連結実質赤字比率

実質赤字比率に、その他の特別会計や企業会計の実質的な赤字額も含めて算出した指標。

令和3年度 黒字決算のため、算出なし

③ 実質公債費比率

一般会計などが負担する長期の借入金の返済やそれに準ずる支出が、市の標準的な収入に対して、どれくらいの割合を占めるかを示す指標。

令和3年度 8.4%（健全な状況）

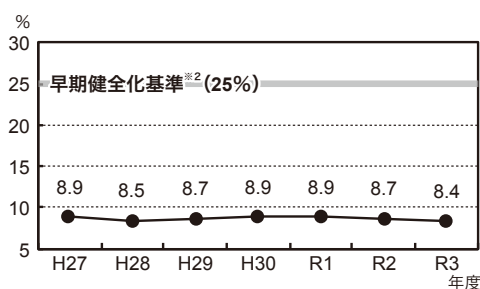

④ 将来負担比率

一般会計などが抱える実質的な負債の残高が、市の標準的な収入に対してどれくらいの割合になるかを示す指標。

令和3年度 54.4%（健全な状況）

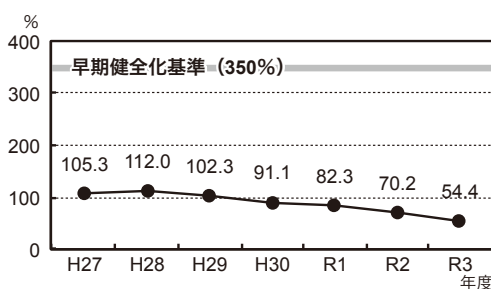

※1 普通会計…全国の自治体の財政状況を比較するための会計基準。市では一般会計に中島霊園事業会計を加えたもの。
 ※2 早期健全化基準…財政破綻を防止するために設けられた危険水準を表す。四つの健全化判断比率のうち一つでも基準値を上回ると、財政の健全化に取り組む必要がある。

財政の指標

自治体財政の健全化を示す指標として、①実質赤字比率、②連結実質赤字比率、③実質公債費比率、④将来負担比率の四つの健全化判断比率があります。（図2）

これからの帯広市の財政

帯広市の財政は、いずれも早期

健全化基準を下回っており、健全化判断比率などから見ても、健全な状況を維持しています。しかしながら、高齢化の進行に伴う社会保障費の増加のほか、公衆施設の老朽化や長期化する新型コロナウイルス感染症への対応が必要となるなど、今後も厳しい財政状況が続くことが予想されます。こうしたことを踏まえ、限られた財源のなかで、事業の選択と集中を図りながら、「フードバレーとかち」をはじめとする各種施策の推進に取り組み、将来に向けたまちづくりを進めていきます。

令和3年度に実施した主な事業

令和3年度に実施した主な事業の一部を「第七期総合計画」の体系および新型コロナウイルス感染症対策に分類して紹介します。

ともに支え合い、子どもも大人も健やかに暮らせるまち

- ▶ 障害者相談支援体制の拡充【1280万円】
- ▶ 緑ヶ丘保育所の0歳児室を整備【905万円】
- ▶ 後期高齢者脳ドック定員の拡大【131万円】
- ▶ 灯油価格高騰対策として生活弱者に対し給付金を給付【2037万円】 ーなど



緑ヶ丘保育所(0歳児室)

活力とにぎわいと挑戦があるまち

- ▶ 農業経営を継承した後継者に対する支援【2483万円】
- ▶ 森林環境譲与税を活用した森林整備の促進【1637万円】
- ▶ フードバレーとかち構想の推進(十勝の食の高付加価値化など)【531万円】
- ▶ とち帯広空港の誘導路改良工事など【8億6305万円】

- ▶ 起業・創業支援の仕組みづくりの推進(十勝・イノベーション・エコシステム^{※3})【4106万円】 ーなど
- ※3 十勝・イノベーション・エコシステム…地域の創業・起業を目指す人材が、新しい仕事づくりに挑戦するための持続的な仕組み。

ともに学び、輝く人を育むまち

- ▶ 学校図書資料や書架の拡充【5154万円】
- ▶ 大空学園義務教育学校の整備や学校施設の個別改修【21億4676万円】
- ▶ 百年記念館のデジタルコンテンツ化など、アイヌ文化とのふれあいゾーン形成【1529万円】
- ▶ 新たな遊具の導入などによる児童会館施設の機能拡充【999万円】
- ▶ アザラシ舎の改修など、動物園の魅力アップ【3176万円】 ーなど



児童会館(ボルダリングウォール)

安全・安心で快適に暮らせるまち

- ▶ 拠点備蓄倉庫の整備など地域防災力の強化【1億6273万円】
- ▶ 帯広川下水終末処理場の施設改修【3億8450万円】
- ▶ 消防車両(小型動力ポンプ付積載車)の更新【2723万円】
- ▶ 木製遊具などの公園施設の更新【4199万円】
- ▶ 大空団地4街区(丘)の実施設設計など公営住宅の整備【3億7832万円】 ーなど



小型動力ポンプ付積載車

新型コロナウイルス感染症対策

【感染予防・拡大防止策】

- ▶ 新型コロナウイルスワクチン接種の推進【11億3933万円】
- ▶ 高齢者施設などへのPCR検査受検費用等の支援【472万円】
- ▶ 児童保育施設などにおける衛生管理用品の購入支援【4375万円】
- ▶ 営業時間短縮などに協力する市内飲食店等へ支援金を支給【1億7518万円】
- ▶ 学校における感染症対策物品などの購入【5168万円】 ーなど

【生活対策】

- ▶ 子育て世帯に対する特別給付金の支給【25億1490万円】
- ▶ 新型コロナウイルス感染症生活困窮者自立支援金の支給【2942万円】
- ▶ 住民税非課税世帯などへの臨時特別給付金の支給【23億5180万円】
- ▶ 国の学生支援緊急給付金の対象とならない学生への給付金の支給【220万円】
- ▶ 感染症の影響による修学旅行の延期などに伴う取消料等を支援【712万円】 ーなど

【経済対策】

- ▶ 感染症の影響を受けている飲食業に対する支援金の支給【2億1991万円】
- ▶ ひがし北海道への観光客誘致に向けた宿泊施設などの割引支援や広告宣伝【1330万円】
- ▶ 地域における消費喚起を促進するプレミアム付商品券の発行【5億2251万円】
- ▶ 営業時間短縮要請などにより売上が大幅に減少した酒類販売事業者等への支援【430万円】 ーなど

【ポストコロナに向けた対応】

- ▶ 市税等の納付にキャッシュレス決済を導入【2299万円】
- ▶ 南商業高等学校における貸出用端末などの整備【272万円】
- ▶ ポロシリ自然公園のワーケーション利用などに向けたWi-Fi環境の整備【1595万円】
- ▶ 保育士・幼稚園教諭などの収入の引き上げ措置を実施【1941万円】 ーなど



南商業高等学校貸出用端末



ポロシリ自然公園でのワーケーション

令和4年度9月補正予算の主な事業

感染症の長期化や物価高騰などの影響を踏まえ、国・北海道の対策とのバランスや相乗効果を考慮し、生活対策と経済対策の両面から新たに予算計上しました。

新型コロナウイルス感染症・物価高騰対策

【生活対策】

- ▶ 水道料金の基本料金を免除【4億3211万6000円】
物価高騰などの影響を受けている市民や事業者に対する支援として水道料金の基本料金を4カ月間免除
- ▶ 高齢者世帯等生活支援金の給付【2億5422万6000円】
低所得の高齢者世帯などに対して高齢者世帯等生活支援金を給付
- ▶ 暖房代支援給付金の給付【2850万円】
低所得の高齢者世帯やひとり親医療費受給世帯などに対して暖房代支援給付金を給付
- ▶ 保育施設などの給食材料費支援【220万円】
食材価格高騰による保護者負担が生じないための支援
- ▶ 学校の給食材料費支援【3206万1000円】
食材価格高騰による保護者負担が生じないための支援 ーなど

【経済対策】

- ▶ 事業継続緊急応援支援金の支給【2億7556万3000円】
物価高騰により影響を受けている事業者に対する北海道の支援金への市独自の上乗せ支援
- ▶ 生活交通路線への支援【2451万円】
感染症の影響などによる離職・採用難が深刻化している公共交通事業者の運転手確保に向けた取り組みなどを支援



令和3年度 水道・下水道事業会計の決算

いつでも安全で安心して利用できる
強靱な上下水道を目指して

決算は9月5日から開会の市議会定例会で審議されています。

問い合わせ 上下水道部総務課(市庁舎水道棟2階、☎65・4212)



帯広市上下水道部キャラクター
ミナモくん

水道事業会計の決算

おいしい水道水を
安定供給するための収支

収益的収支における収入は45億4549万円(前年度比5.2%減)、支出は38億8308万円(同2.3%減)です。減価償却費※の減少などにより、収益的収支は6億6241万円(同19.2%減)の黒字となりました。今後の借入金返済や施設の更新などに使用する予定です。

水道施設や水道管を 整備するための収支

資本的収支における収入は7億9521万円(同66.1%増)、支出は30億8588万円(同17.3%増)です。収入の不足は施設を更新するために備えていた財源で補てんしました。

下水道事業会計の決算

汚れた水を集めて
きれいにするための収支

収益的収支における収入は52億602万円(前年度比1.2%増)、支出は43億8338万円(同1.2%減)です。借入金利息の減少などにより、収益的収支は8億2264万円(同16.3%増)の黒字となりました。今後の借入金返済や施設の更新などに使用する予定です。

終末処理場や下水道管を 整備するための収支

資本的収支における収入は12億3383万円(同31.9%増)、支出は32億74万円(同16.0%増)です。収入の不足は施設を更新するために備えていた財源で補てんしました。

これからの水道・下水道

令和3年度の決算は、水道事業会計、下水道事業会計ともに純利益を確保するなど、健全経営を維持できました。

しかし、後は人口が減少し水道料金・下水道使用料収入の減少が見込まれる一方、多くの老朽化した施設などの更新が必要となります。

帯広市では、長期的に健全かつ安定した経営を持続するため、「おびひろ上下水道ビジョン2020-2029」の具体的な取り組みの推進に向けて、令和4年9月に「おびひろ上下水道事業経営改善プラン」を策定しました。

今後も、生活に必要不可欠な上下水道サービスを提供し続けるため、中長期的な視点に立ち、上下水道ビジョンや経営改善プランの取り組みを進め、経営の効率化により健全な企業経営を維持するとともに、計画的な施設の更新や、災害に強い施設づくりなどを行っていきます。

終末処理場や下水道管を整備、更新するための収入と支出

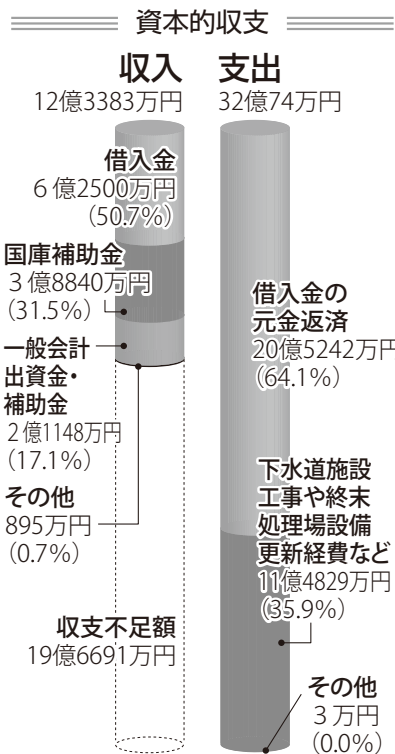

汚れた水を集めて きれいにするための収入と支出

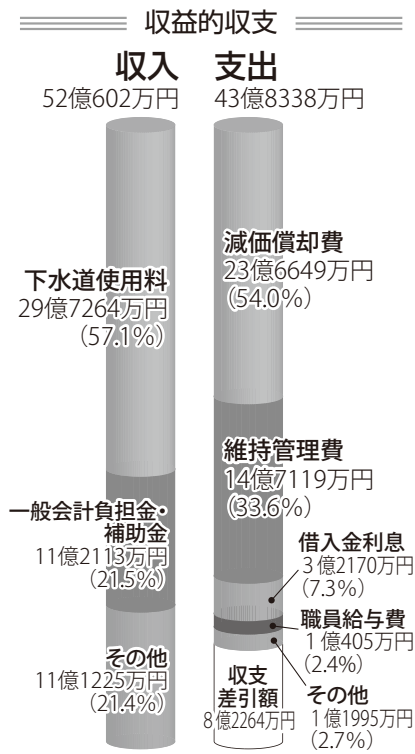

水道施設や水道管を整備、更新するための収入と支出

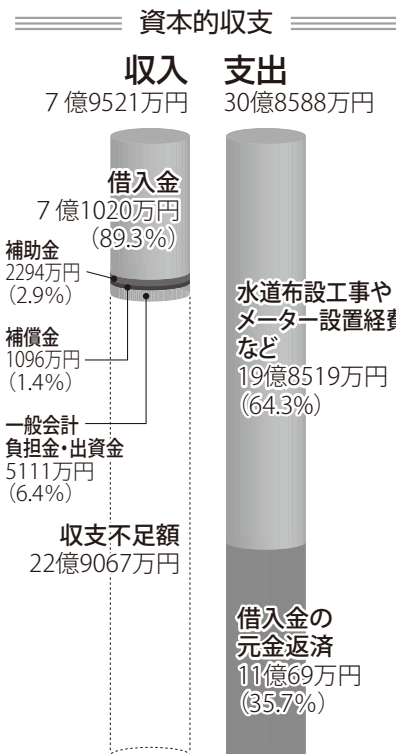

水道水を供給するための 収入と支出

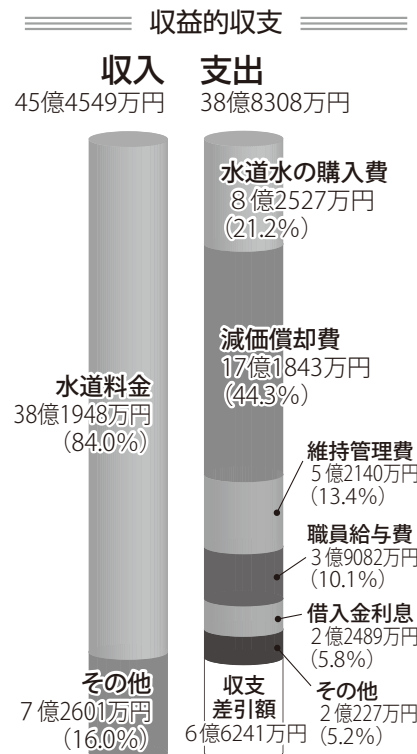

下水道事業会計の主な取り組み

- ▶ 新たな下水道管の整備や老朽化した下水道管の更新
- ▶ 十勝川流域下水道事業への汚水処理統合に向けた帯広川下水終末処理場の施設改修
- ▶ 浸水被害があった地域を優先した雨水管整備
- ▶ 合併処理浄化槽の設置
- ▶ キャッシュレス決済の導入 ーなど



雨水管の整備

水道事業会計の主な取り組み

- ▶ ホームページのリニューアル
- ▶ 新たな水道管の整備や老朽化した水道管の更新
- ▶ 緊急貯水槽の新設に向けた実施設計
- ▶ 稲田浄水場の設備機器の更新(令和2~3年度)
- ▶ 災害などに備えた備蓄資器材などの充実
- ▶ キャッシュレス決済の導入 ーなど



令和3年度に整備した漏水調査研修施設での研修風景

水道事業会計・下水道事業会計の収支は消費税を含みます。

上下水道料金のお支払いは口座振替で 上下水道料金の支払いは、自動的に引き落とされることで支払い忘れがない口座振替が便利です。詳細は問い合わせください。 問 上下水道部料金課(市庁舎水道棟1階、☎65・4213)

後期高齢者医療制度 医療費の窓口負担割合の見直し

令和4年10月1日から

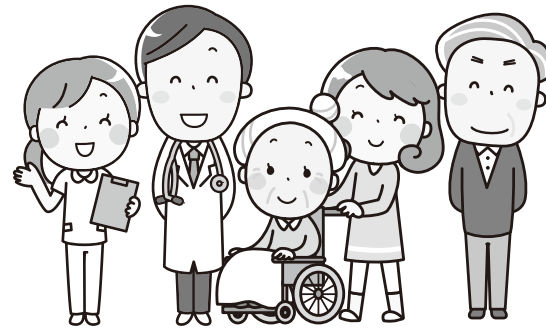

一定以上の所得がある後期高齢者医療の被保険者の医療費の窓口負担割合が変わります。

問い合わせ 国保課給付係（市庁舎1階、☎65・4138）、北海道後期高齢者医療広域連合（☎011・290・5601）

① 一定以上の所得がある人の医療費の窓口負担割合が変わります

令和4年10月1日から、国の法改正により、一定以上の所得^{※1}がある75歳以上の人などは、現役並み所得者（窓口負担割合3割の人）を除き、医療費の窓口負担割合が1割から2割に変更となります。

窓口負担割合が2割へ変更となる人は、後期高齢者医療の被保険者全体の約20%です。

9月中旬に送付された被保険者証に負担割合が記載されていますので、ご確認ください。

令和4年9月30日まで		令和4年10月1日から	
区分	医療費負担割合	区分	医療費負担割合
現役並み所得者	3割	現役並み所得者	3割
一般所得者など	1割	一定以上所得のある人	2割
		一般所得者など	1割

被保険者全体の約20%

※1 課税所得が28万円以上かつ「年金収入+その他の合計所得金額」が、1人の世帯では200万円以上、2人以上の世帯では320万円以上

② 見直しの背景

令和4年度以降、団塊の世代が75歳以上となり始め、医療費の増大が見込まれています。

後期高齢者の医療費のうち、窓口負担を除いた約4割が現役世代の負担（支援金）となっており、今後も拡大していく見通しです。

今回の窓口負担割合の見直しは、現役世代の負担を抑え、国民皆保険を未来につないでいくためのものです。

後期高齢者医療制度の医療費の財源内訳
(総額約18.4兆円) [令和4年度予算ベース]

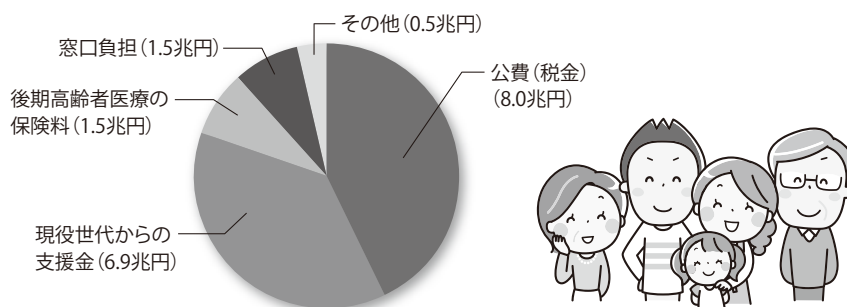

◎ 制度改正の見直しの背景などに関する問い合わせは…

厚生労働省コールセンター
☎0120・002・719（月～土曜日、9時～18時）

◎ 制度などに関する問い合わせは…

北海道後期高齢者医療広域連合コールセンター
☎0570・550・037（平日8時30分～17時30分）

③ 窓口負担割合2割の対象者は、主に以下の流れで判定します

75歳以上の人など^{※2}の課税所得^{※3}や年金収入^{※4}などを基に、世帯単位で判定します。所得などは令和3年中のもので計算します。

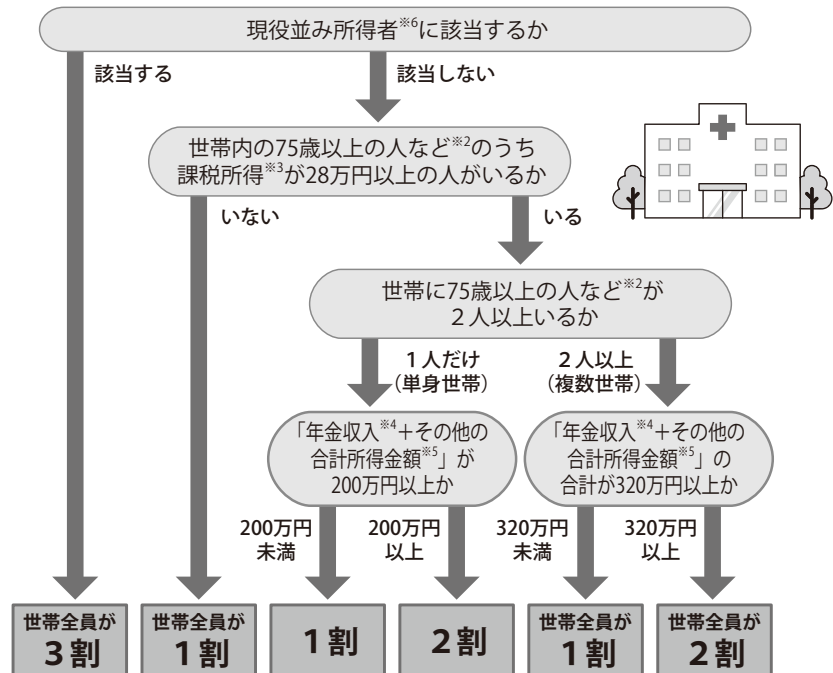

住民税非課税世帯の人は、1割負担となります。

※2 65～74歳で一定の障害の状態であると広域連合から認定を受けた人を含みます。
 ※3 「課税所得」とは、住民税納税通知書の「課税標準」の額です。「課税標準」の額は、前年の収入から、給与所得控除や公的年金等控除、所得控除などを差し引いた後の金額です。

※4 「年金収入」には遺族年金や障害年金は含みません。

※5 「その他の合計所得金額」とは、事業収入や給与収入などから、必要経費や給与所得控除などを差し引いた後の金額のことです。

※6 課税所得145万円以上で、医療費の窓口負担割合が3割の人。(一定の基準・要件を満たす場合、窓口負担割合が1割または2割になるケースがあります)

④ 負担を抑える緩和措置があります

10月1日の施行後3年間（令和7年9月末まで）は、2割負担となる人について、外来医療の窓口負担割合の引き上げに伴う負担増加額を月3000円までに抑えます。（入院の医療費は対象外）

同じ医療機関で受診した場合は、上限額以上を窓口で支払う必要はありません。また、異なる医療機関で受診し、上限額を越える支払いをした場合などにおいても、後日、差額を高額療養費の口座へ払い戻します。

2割負担となる人で高額療養費の口座が登録されていない人には、10月中に北海道後期高齢者医療広域連合から申請書を郵送します。申請書がお手元に届きましたら、口座登録の申請をしてください。

緩和措置が適用される場合の計算例（医療費全体額が50000円/月の場合）

①窓口負担割合1割のとき	5000円
②窓口負担割合2割のとき	10000円
③負担増（②－①）	5000円
④窓口負担増の上限	3000円
払い戻し等（③－④）	2000円

緩和措置

1カ月5000円の負担増を3000円までに抑えます。

不審な電話などにご注意ください ⚠

厚生労働省や帯広市役所の職員が、電話や訪問で口座情報登録をお願いすることや、キャッシュカード、通帳などをお預かりすること、ATMの操作をお願いすることは絶対にありません。書類は必ず郵送でお届けします。

不審な電話があったときは、下記へ問い合わせください。

- ・帯広警察署相談窓口（☎25・0110）
- ・消費生活アドバイスセンター（☎22・8393）



令和3年度 市の職員数と給与

帯広市人事行政の運営状況

市職員の数や給与、勤務条件について、公平性や透明性を高めるため、「帯広市人事行政の運営等の状況の公表に関する条例」に基づき公表します。



問い合わせ 人事課（市庁舎5階、☎65・4107/65・4108）

市ホームページID.1004444

職員数

行財政改革や業務の見直しを通して、適正な職員数の維持に努めています（表1・2）。また、年齢構成の平準化や技術継承のため、計画的な採用に努めるほか、定年退職者の再任用制度^{*1}や今後のさまざまな環境変化に柔軟に対応するため、任期付職員制度^{*2}を活用しています。（表3）

表1 部門別職員数 各年度4月1日現在

	人数(単位:人)		
	令和3年度	令和4年度	増減
議会	11	11	0
総務	172	175	3
税務	88	87	-1
労働	2	2	0
農林水産	36	36	0
商工	36	35	-1
土木	130	128	-2
民生	217	223	6
衛生	101	102	1
教育	210	205	-5
消防	193	188	-5
水道	59	59	0
下水道	22	22	0
その他	56	55	-1
合計	1333	1328	-5

職員数は一般職に属する職員（短時間勤務の再任用職員および会計年度任用職員を除く）の数。

^{*1} 再任用制度 定年退職した職員などを任期を定めて再雇用する制度。

^{*2} 任期付職員制度 専門性を要する業務や期間限定の業務などに対応するため、期間を限って職員を採用する制度。

表2 級別職員構成 各年度4月1日現在

職務の級	標準的な職務	人数(構成比)	
		令和3年度	令和4年度
1級	係員の職務	170(13%)	144(11%)
2級	主任補及び専門員の職務	489(37%)	504(38%)
3級	主任及び主任専門員の職務	229(17%)	250(19%)
4級	係長及び主査の職務	231(17%)	226(17%)
5級	課長補佐の職務	82(6%)	79(6%)
6級	課長の職務	82(6%)	82(6%)
7級	室長の職務	26(2%)	23(2%)
8級	部長の職務	24(2%)	20(1%)
合計		1333	1328

表3 職員数の採用と退職

	採用	退職	
		定年・任期満了	その他の理由
正規職員	35人	21人	29人
再任用職員	9人	7人	0人
任期付職員	23人	6人	0人
会計年度任用職員(フルタイム) ^{*3}	99人	98人	1人

^{*3} 会計年度任用職員 地方公務員法の改正により令和2年度から制度化された一会計年度内を任期とする地方公務員。

サービス・勤務条件・職員研修など

職員の勤務条件は、地方公務員法に基づき、国や他の地方公共団体の職員との間でバランスを失わないよう考慮しながら、条例で定められています。

【勤務時間】 1日7時間45分、1週間38時間45分

【休暇・休業】

年次有給休暇・病欠休暇・特別休暇（産前産後・忌引・夏季休暇）など

休業制度取得状況：育児休業60人、育児短時間勤務5人、部分休業25人、会計年度任用職員（フルタイム）の育児休業3人

【服務】

市民の疑惑や不信を招くことがないよう、職員に対して倫理保持、交通安全などについての注意喚起を行っています。職員が営利企業等に従事することは制限されますが、職務遂行に影響を及ぼさないと判断される場合は、許可を受け従事できます。

営利企業等の従事許可件数：合計326件（市長選挙の投票事務など）

【職員の育成のための取り組みと人事評価】

さまざまな課題に適切に対応し、市民から信頼される組織・職員づくりに向け、人材育成に取り組んでいます。また、職員一人ひとりの人材育成を通じ、組織全体の士気や公務能率の向上を図ることを目的として、人事評価制度を導入しています。

研修受講者数：新規採用職員研修や役職別の基本研修726人、特別研修291人、専門研修機関や先進地などへの派遣研修7人

【職員の福祉と利益の保護】

職員の福利厚生増進の取り組みのうち、共済事業などは北海道都市職員共済組合が、その他の事業の一部は、市から委託を受けた帯広市職員福利厚生会が実施しています。また、職員が公務上の災害を被った場合の救済を目的とした公務災害補償制度があります。

災害件数：公務災害6件、通勤災害3件

【分限処分と懲戒処分】

処分人数：分限処分 心身の問題で22人、懲戒処分3人

【不服申し立て・措置要求】

不服申し立て、苦情相談、措置要求件数：なし

【職員の退職管理】

退職した元職員からの働きかけを規制するとともに、管理または監督の地位にあった元職員（課長補佐職以上）が退職後、営利企業などへ再就職した場合は届け出を行う仕組みとしており、届け出状況は市ホームページで公表しています。

届け出人数：7人

給与制度

毎年、給与制度の見直しや点検を行っています。

令和3年度の帯広市のラスパイレース指数（国家公務員の給料水準を100とした場合の地方公務員の給料水準の割合）は、99.4(前年度比-0.5ポイント)です。

●平均給料額、平均年齢など（一般行政職）

職員の給料は、職務の内容と責任に応じた級と号俸からなる給料表に定められています。（表4）

表4 平均給料額、平均年齢など（一般行政職）各年度4月1日現在

区分	令和3年度	令和4年度
平均給料月額	30万4400円	30万3900円
平均年齢	40.7歳	40.8歳
初任給	大学卒	18万2200円
	高校卒	15万600円

会計年度任用職員を除く。

表5 職員給与費決算額

区分	普通会計分	企業会計分
職員数(A)	1224人	82人
給与費	給料	43億9051万円
	職員手当	10億6388万円
	期末・勤勉手当	16億7904万円
	計(B)	71億3344万円
1人当たりの給与費(B/A)	582万7971円	516万9512円

職員数は令和3年4月に給料を支給した職員（国保介護、後期高齢者医療、ばんえい会計分を除く）の数。

表6 人件費

区分	普通会計分	企業会計分
歳出額(A)	932億5567万円	145億5309万円
人件費(B)	112億2257万円	5億6975万円
人件費率(B/A)	12.0%	3.9%
(参考) 令和2年度人件費率	10.8%	3.9%

●職員給与費決算額

給与費は、毎月の給料と扶養手当や時間外勤務手当などの諸手当、民間企業の賞与に当たる期末・勤勉手当などを合わせたものです。

決算額は、市長と副市長、監査委員、公営企業管理者、教育長の給与を含めた金額（退職手当は除く）です。（表5）

●人件費

人件費には、職員の給与・退職手当・共済費の事業主負担分のほか、市議会議員や審議会などの委員に支払う報酬も含まれています。（表6）

●各種手当

表7 退職手当および期末・勤勉手当

区分	定年退職	自己都合退職
退職手当	勤続25年	33.27075月分
	勤続35年	47.709月分
	一人当たり平均支給額	2221万円
		364万円

区分	期末手当	勤勉手当	
期末・勤勉手当	6月期	1.275月分(0.725月分)	
	12月期	1.275月分(0.725月分)	
	合計	2.55月分(1.45月分)	
	一人当たり平均支給額	普通会計分	137万1768円
		企業会計分	125万610円
()内は再任用職員の支給割合 基礎額（給料月額に扶養手当などと役職加算額（給料月額×役職による加算5～20%）を加えた額）に区分ごとの月数を乗じた額を、6月と12月に支給。			

表8 その他の手当

扶養手当	1年の収入総額が130万円未満の扶養親族のある職員に支給。（国の制度と同様に、配偶者6500円、子1人につき1万円、父母等1人につき6500円を支給、満16歳の年度始めから満22歳の年度末までの子1人につき5000円を加算）
通勤手当	2キロメートル以上の通勤に自家用車やバスなどを利用している職員に対し、通勤距離や運賃の額に応じて支給。
住居手当	借家の場合のみ家賃額に応じ、最高2万8000円支給。
時間外勤務手当	正規の勤務時間を超えて勤務した職員に支給。 令和3年度の職員1人当たり（会計年度任用職員（フルタイム）を含む）の平均月額は2万8857円
その他	管理職手当、単身赴任手当、寒冷地手当、休日勤務手当など

●特別職などの給料・報酬・諸手当

市長や副市長などの特別職の給料や市議会議員の報酬は、公共的団体の代表者などで構成する帯広市特別職報酬等審議会の報告などを基に決定しています。（表9）

表9 特別職などの給料・報酬・諸手当

	市長	副市長
給料月額	100万5000円	80万5000円
期末手当	[6月期] 2.225月分 [12月期] 2.275月分 (給料月額+役職加算額)×期末手当月数 ※役職加算額：給料月額×20%	
寒冷地手当(月額)	[11月～3月に支給] 世帯主で扶養親族がいる場合 2万6380円 世帯主で扶養親族がいない場合 1万4580円	
退職手当(在職月数1月につき)	給料月額×36.96 100	給料月額×30.81 100
	議長	副議長
報酬月額	58万円	51万円
	議員	
		47万円



インフルエンザ予防接種の費用を助成します



市ホームページID.1004873

問い合わせ 健康推進課（東8南13、保健福祉センター内、☎25・9720）

新型コロナウイルスワクチンと間隔を空けずに接種することが可能です。

実施期間 10月1日(土)～翌年1月31日(火)

医療機関により、接種可能な期間が異なる場合があります。予約が必要な場合もあるので、事前に接種を希望する医療機関へ確認してください。また、実施期間中でも、ワクチンが無くなった場合は接種を終了します。

中学3年生・高校3年生

事前申請必要

- 対象** 保護者の住民票が帯広市にある中学3年生と高校3年生
補助額 1500円（1人1回のみ）
申し込み 接種前に保護者による申請が必要。（表1）
申請に必要なもの ※窓口で申請する場合のみ必要
 ▶保護者の住所が確認できる書類（運転免許証・健康保険証など）
 ▶生徒の生年月日が確認できる書類（健康保険証・学生証など）

65歳以上の高齢者など

事前申請不要

- 対象** ①接種日時時点で65歳以上の人
 ②60歳以上の人で、心臓、じん臓、呼吸器機能、HIVによる免疫機能に障害がある人（障害等級1級程度）
自己負担額 1100円（1人1回のみ）
 ※生活保護受給者は、生活保護受給証明書を医療機関へ持参することで、自己負担額が免除となります。
持ち物 ▶氏名、生年月日、住所を確認できる書類（健康保険証など）
 ▶②に該当する人は、身体障害者手帳（1級）などの障害の程度を確認できる書類

表1 中学3年生・高校3年生の申請

受付	受付期間	受付時間等
保健福祉センター（東8南13）	10月3日(月)～10月31日(月)の平日	10時～12時、13時～17時
川西支所（川西町西2） 大正支所（大正本町西1）	10月3日(月)～12月28日(水)の平日	8時45分～12時、13時～17時30分
ウェブ申請	9月26日(月)～12月28日(水)	申請フォームや郵送先などの詳細は、市ホームページをご覧ください。
郵送申請		

表2 令和4年度インフルエンザ予防接種実施医療機関

医療機関	電話番号	医療機関	電話番号
あおやま内科クリニック	38・3131	とかち消化器内視鏡クリニック	37・8055
あがた内科循環器クリニック	49・0200	十勝ヘルスケアクリニック	58・3311
いしかわ耳鼻咽喉科クリニック	24・1717	ながい内科医院	36・5578
いとう内科クリニック	67・8375	西おびひろ脳神経クリニック	35・2055
いなば内科呼吸器科	23・1635	西村内科クリニック	47・4787
いのちの木クリニック	49・3622	ハートサウンズもりりクリニック	58・5077
イワタクリニック	36・7556	林内科クリニック	48・7711
うしおだ健康クリニック	65・5511	本庄内科クリニック	66・9616
おおた内科循環器クリニック	66・7152	満岡内科循環器クリニック	48・9111
おく内科消化器クリニック	66・6170	山川内科医院	24・3181
帯広耳鼻咽喉科	22・1928	横手内科クリニック	35・7155
帯広泌尿器科	38・2000	新井病院	24・6767
帯広南の森クリニック	49・3400	帯広光南病院	47・4811
坂野産科婦人科	26・1188	帯広西病院	37・3330
さとう内科循環器科クリニック	24・3103	開西病院	38・7200
さわい内科循環器科クリニック	21・0381	協立病院	35・3355
しばた腎泌尿器科クリニック	67・1414	十勝勤医協帯広病院	21・4111
しばた整形外科クリニック	24・4203	中3・高3のみ実施	
自由が丘みくに耳鼻咽喉科	38・3387	みなみ町こどもクリニック	49・3300
進藤医院	23・3251	慶愛病院	22・4188
新緑通りはやし内科	33・0077	高齢者のみ実施	
須藤内科クリニック	33・2800	おがわ循環器内科クリニック	49・0088
大正クリニック	63・3001	こしや糖尿病・内科クリニック	28・5001
たかはし内科・呼吸器内科クリニック	20・5656	福井皮膚科医院	25・4404
たけざわ耳鼻咽喉科	41・2001	めぐみ乳腺クリニック	67・5027

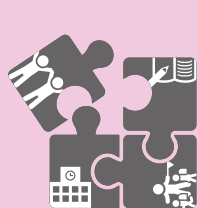

学校と地域でつくる学びの未来

地域学校協働活動を紹介します！

問い合わせ 学校地域連携課（市庁舎8階、☎65・4162）

●令和4年10月、すべての市立学校がコミュニティ・スクールになります
 コミュニティ・スクールとは、地域全体で子どもの豊かな成長を支える仕組みづくりを進めるため、校長先生のほか、保護者、ボランティア、コーディネーターなどの地域の人たちで構成する協議会を設置した学校のことです。帯広市では、令和元年より全校導入に向けて取り組んできました。

●地域学校協働活動を紹介します
 コミュニティ・スクールで共有された目標に向かい、保護者や地域住民、学生、企業などの参画を得て、子どもの学びや育ちを支える地域学校協働活動を推進しています。
 以下に地域学校協働活動の一部を紹介します。

まちづくり・ふるさと学習



ふるさとや地域資源について地域住民などから学び、自ら調べたり発表したりする学習など

学習・教育支援



夏・冬休みに行う学習支援や、学習に困り感のある児童生徒を対象に行う放課後学習支援など

子どもの安全に関わる活動



登下校の見守り活動や交通安全教室、通学路の安全点検、保護者・地域住民によるパトロールなど

放課後子ども広場



放課後や休日に子どもが安心して遊べる場所と、さまざまな体験や交流等を通じた学びの機会の提供など

図書ボランティア



学校図書を通じた豊かな学びの機会の提供（読み聞かせ、朝読書の見守り、図書の補修・ポップ作成）など

地域行事などへの参画



学校と地域が一体となったお祭りや防災教室などの開催や夏休み中のラジオ体操など

消費者問題の無料弁護士相談会 契約トラブルなどの消費者問題に弁護士が無料で相談に応じる。 日 10月21日(金)、13時30分～15時 定 先着3人（1人30分） 場 10月13日(木)までに、直接または電話で消費生活アドバイスセンター（西4南13、とかちプラザ内、☎22・8393）へ。

百年記念館のイベント

場 百年記念館（緑ヶ丘2、☎24・5352）

◆陶芸サークル展

百年記念館で活動している陶芸サークル4団体（帯広陶芸会、十勝陶夢の会、帯広銀陶会、サークル・ポタリ）の作品を展示。

日 10月4日(火)～10日(祝)、10時～15時

◆ロビー展「アイヌ文化ロビー展」

アイヌ文化に登場する生物をパネルなどで紹介する。

日 10月8日(土)～30日(日)、9時～17時

◆企画展「百年記念館40年のあゆみ」

百年記念館が実施した企画展のあゆみを、ポスターなどを中心に紹介する。

日 10月22日(土)～11月13日(日)、9時～17時

アイヌ生活文化展

伝統的な儀式や舞踊の披露、工芸品などの展示、刺しゅう教室、伝統料理の試食など、アイヌ文化について理解を深めるイベント。

日 10月16日(日)、10時～14時

場 生活館（柏林台東町2）

問 地域福祉課（市庁舎3階、☎65・4146）

市民文化ホールのイベント

場 市民文化ホール（西5南11、☎23・8111）

◆世界的テノール歌手ロベール・ヒロンを迎えて～帯広市民オペラの会とともに～

ベネズエラ出身の世界的テノール歌手ロベール・ヒロンによる演奏会。客演ピアニスト久世バレク香澄、帯広市民オペラの会が出演。

日 11月13日(日)、15時開演

費 SS席（指定席1・2階）5000円、S席4000円、A席3000円、B席（自由席3・4階）2000円、学生券（小中高大）1000円。3歳以上有料。2歳までは膝上鑑賞可

◆第5回帯広市民バレエ公演「眠れる森の美女」

市民参加によるバレエ公演のチケットを10月8日(土)10時より発売。

日 翌年1月22日(日)、14時開演

費 S席（1・2階）4500円、A席（1階一部、3・4階）3500円、B席（4階一部）3000円。全席指定。2歳以下入場不可。膝上鑑賞不可

児童会館のイベント

場 児童会館（緑ヶ丘2、☎24・2434）へ。

◆野草園 秋の散策会

野草園運営委員と一緒に、園内に自生する花や種実などを散策しながら観察する。申し込み不要。

日 10月1日(土)、10時～12時（雨天時は翌日同時刻に延期）

場 野草園（緑ヶ丘2）、管理棟前集合

◆親子のエンジョイ将棋

親子で楽しく将棋を学ぶ。申し込み不要。

対 小・中学生と保護者

日 10月8日(土)、10時～12時

◆親子囲碁入門教室

親子で囲碁の基礎を学ぶ。申し込み不要。

対 小・中学生と保護者

日 10月9日(日)、10時～12時

◆きらきら人形劇場

10月の出演予定は「くれよん」。

対 幼児・小学生と保護者

日 10月15日(土)、14時～14時40分

定 先着30人

申込期間 10月1日(土)～15日(土)

◆親子科学実験教室「砂鉄絵を作ろう！」

砂鉄の正体を確認、砂鉄と磁石を使ったかわいい絵を作る。

対 小学生以上の親子

日 10月16日(日)、①10時～11時、②13時15分～14時15分、③14時45分～15時45分

定 各先着6家族（最大18人まで）

申込期間 10月2日(日)～16日(日)

◆星の観察会「太陽系最大のガス惑星 木星登場！」

望遠鏡での天体観察を行う。

日 10月21日(金)、19時～20時15分

定 先着30人

申込期間 10月7日(金)～21日(金)

◆親子おもしろ教室「ゆらゆらチンアナゴ」

針金でできたクランク機構とストローで、チンアナゴを作る。

対 幼児、小・中学生と保護者。小学校低学年以下は保護者同伴

日 10月22日(土)、①9時30分～10時、②10時30分～11時

定 各先着親子6組

申込期間 10月8日(土)～21日(金)

第9回市民活動プラザ六中祭

市民活動プラザ六中で活動している団体などによる、古本市、物販、演奏会。飲食コーナー、ゲームなどの体験コーナーもあります。

日 10月2日(日)、10時～14時

場 市民活動プラザ六中（東11南9、☎24・7598）

担当 課障害福祉課



帯広市からの お知らせ

Information

10
月

申し込み方法などの記載がない場合は、参加無料ですので当日会場へ直接お越しください。

詳細は、各問い合わせ先に確認してください。（施設ごとに業務時間が異なります）

市役所代表 ☎24・4111、FAX23・0151
帯広市ホームページ <https://www.city.obihiro.hokkaido.jp/>

■お知らせの見方

対=対象 **日**=日時 **場**=場所 **定**=定員
費=費用 **申**=申し込み **問**=問い合わせ **☎**=電話
F=FAX **✉**=Eメール **HP**=ホームページ

■カテゴリアイコンの見方

 イベント  講座  健康・福祉  募集  お知らせ

往復はがきなど申込時の記載事項

- ① イベント・教室名（希望する日時・曜日・コースなど）
 - ② 住所（郵便番号も）③ 氏名（ふりがな）④ 電話番号
 - ⑤ 生年月日（スポーツ教室のみ）⑥ 性別（スポーツ教室のみ）
 - ⑦ 年齢（高校生以下は学校名・学年、年中、年長なども）
 - ⑧ 保護者氏名（小学生以下の場合）⑨ 返送先（往復はがきの場合）
- 特に記載のない場合、申し込みは1人（組）1通。
直接窓口で申し込む場合は、返信用のはがきを持参。

広報掲載記事に関連するWEBページを簡単に探せます!

広報記事内に記載されている7桁の数字（ページID）を、市ホームページ内の「広報ページID検索」欄に入力するだけで該当WEBページの詳細な情報が確認できます。ぜひご活用ください。
問 広報広聴課（市庁舎3階、☎65・4109）



森の交流館・十勝のイベント

場 森の交流館・十勝（西20南6、☎34・0122）

◆森のパンキンカーヴィング

「森のハロウィーン2022」の会場に飾るジャック・オー・ランタンを作る。翌日の「森のハロウィーン2022」終了後、持ち帰り可。

対 中学生以下の子どもと保護者

日 10月22日(土)
14時30分～16時30分

定 抽選10組

申 10月6日(木)までに、電話で森の交流館・十勝へ。



◆森のハロウィーン2022

スタンプラリーやお化け屋敷、工作を行う。各コーナー先着順。詳細は市ホームページをご確認ください。

対 中学生以下の子どもと保護者。小学4年生以下は保護者同伴

日 10月23日(日)
▶ 午前の部10時～12時30分、
▶ 午後の部13時30分～15時30分
（2部制）



市ホームページID.1012909

ハッピーハロウィン！ ～動物たちに秋の味覚の プレゼント～

ハロウィンに、飼育動物にカボチャなどの特別メニューを給餌する。対象動物はゴマフアザラシ、ニホンザル、エゾシカを予定。

日 10月30日(日)、10時～15時

場 帯広動物園(緑ヶ丘2、☎24・2437)

市ホームページID.1007137



親子のふれあいコンサート 「みなみの風コンサート」

親子で楽しめるコンサート。音楽活動をしている人や学生などが出演。

対 就学前の子どもと保護者

日 10月29日(土)、10時～11時

場 帯広北高等学校(稲田町基線8番地2)

定 先着150人

申 10月1日(土)～28日(金)までに、市ホームページから申し込み。

問 子育て支援課(東8南13、保健福祉センター内、☎25・9700)

市ホームページID.1012822

都市農村交流センターサラダ館 秋の野菜市

地元農家が丹精込めて作った野菜などを販売するほか、手芸品・雑貨市やワークショップ、キッチンカーやカフェも出店予定。

日 10月23日(日)、10時～15時(雨天決行、なくなり次第終了)

場 帯広都市農村交流センターサラダ館(西22南6、☎36・8095)

とち大平原交流センターの イベント

場 帯広 特記がない場合、各申込期限までに、電話でとち大平原交流センター(川西町基線61、☎53・4780)へ。

◆落花生収穫体験

2種類の落花生について学び、収穫体験を行う。

対 親子(大人だけでも可)

日 10月16日(日)、10時～12時

定 先着10組 ￥1組1000円

申込期限 10月2日(日)

市ホームページID.1012633

◆さつまいもでやきいも作り体験

石窯を用いたやきいも作り体験。

対 親子(大人だけでも可)

日 10月22日(土)、10時～12時

定 先着10組 ￥1組1000円

申込期限 10月16日(日)

市ホームページID.1012635

◆十勝の豆を使ったアイピロー作り体験

十勝の豆を使ってアイピローを作る。

対 親子(大人だけでも可)

日 11月3日(祝)、9時30分～11時

定 先着12組 ￥1個1000円

申込期限 10月27日(木)

市ホームページID.1010023

◆越冬野菜市

地元生産者が漬物に適した野菜や豆などを販売する。申し込み不要。

日 11月3日(祝)、11時～12時(なくなり次第終了)

◆米麴作り体験

600グラムの米麴を作る。

対 日 11月19日(土)、▶大人(18歳以上)10時～11時30分 ▶親子14時～15時30分

定 各先着12人(組)

￥1人(組)2000円

申込期限 11月12日(土)

市ホームページID.1009791

◆みそ作り体験

2キログラムの手前みそを作る。

対 日 11月26日(土)、▶大人(18歳以上)10時～11時30分 ▶親子14時～15時30分

定 各先着12人(組)

￥1人(組)2000円(米麴600グラム持参で500円引き)

申込期限 11月19日(土)

市ホームページID.1009790

みどりと花のセンターの イベント

場 帯広 各申込期間に、電話でみどり花のセンター(緑ヶ丘2、☎21・3172)へ。

◆しぜん探検と木のぼり体験ツアー「リスのきもち」

自然ガイドツアーに参加して、エゾリスが暮らす公園を探検し、ツアー後に木のぼりをしてエゾリスの目線を体験する。

対 年中～小学校低学年と保護者

日 10月23日(日)、①10時～12時、②11時～13時

場 緑ヶ丘公園(緑ヶ丘2)

定 各先着親子5組

申込期間 10月1日(土)～16日(日)

◆ブドウの育て方講習会

ブドウの育て方について座学・実演で学ぶ。雨天決行。

日 11月13日(日)、13時30分～15時30分

場 みどり花のセンター

定 先着20人

申込期間 10月25日(火)～11月10日(木)

帯広の森・はぐく一む 10月のイベント

小学生以下は保護者同伴。

場 帯広の森・はぐく一む(南町南9線49、☎66・6200)

◆森の音楽会

秋の森で行う、市内小中高生、社会人バンドによる吹奏楽の野外演奏会。

日 10月9日(日)、10時～12時(雨天時は翌日に順延)

◆はぐく一む秋まつり

帯広の森について学ぶクイズラリーや木こり体験、森の木を使った工作など、多彩なプログラムで森の体験を満喫できる、年に一度の大イベント。

日 10月16日(日)、10時～15時

◆森の寺子屋～鳥の巻～

鳥の巣箱調べや、巣箱作りなどに挑戦する。

対 小学生

日 11月6日(日)、10時～15時

定 先着15人

申 9月25日(日)～11月5日(土)までに、電話で帯広の森・はぐく一むへ。

ちくだい馬フォーラム 2022

JRA日高育成牧場の協力による馬術ショーなど、さまざまな企画を実施。当日は畜大祭、ホームカミングデーも同日開催。

日 10月8日(土)、13時～17時30分

場 帯広畜産大学(稲田町西2線11)

問 帯広畜産大学畜産フィールド科学センター馬介在活動室(☎49・5312)

担当課企画課

スポーツ教室についてのお知らせ

予約受付を行っている教室一覧です。

各教室の開催時間、定員、費用などの詳細は各施設に問い合わせるか、帯広市文化スポーツ振興財団のホームページ、または総合案内(市庁舎1階)、各スポーツ施設、各コミセンに配置している生涯学習情報誌「まなびや」で確認してください。

申し込み方法(各教室の定員を超えた場合は抽選となります)

- ① ホームページから…希望の教室を選択し、申し込みフォームから送信
https://obihiro-foundation.jp/
- ② 直接申し込み…返信用はがきを各施設に持参
- ③ 往復はがき…「申込時の記載事項」(10頁)を記入



会場	日程:回数	講座・教室名	対象者	申込期限(期間)
帯広の森第二アイスアリーナ (問い合わせは帯広の森アイスアリーナへ)	10/31(月)～11/9(水)の月・水・土曜日:全5回	ちびっこスケート教室(4回目)	小学1～2年生と小学3～6年生の未経験者	10月12日(木)
	11/21(月)～11/30(水)の月・水・土曜日:全5回	ちびっこスケート教室(5回目)	小学1～2年生と小学3～6年生の未経験者	10月20日(木)～11月7日(月)
帯広の森スポーツセンター	10/22(土)～10/23(日):2日間	フィギュアスケート初心者教室	4歳以上の初心者	10月11日(火)
	10/31(月)～11/28(月)の月・金曜日:全8回	フィギュアスケート教室	補助なしで滑走が出来る4歳以上	10月18日(火)
帯広の森市民プール	10/17(月)～11/21(月)の月曜日:全6回	おやこ水泳教室(4回目)	2～3歳児と保護者	10月3日(月)
	10/17(月)～11/21(月)の月曜日:全6回	幼児水泳教室(4回目)	幼稚園・保育所の年中・年長児	10月3日(月)
	10/17(月)～11/21(月)の月曜日:全6回	ストレッチポールで姿勢改善教室(3回目)	16歳以上の人	10月3日(月)
	10/19(水)～11/30(水)の水曜日:全6回	とんでけ脂肪陸Ver(2回目)	16歳以上の人	10月3日(月)
	11/10(木)～翌年3/16(木)の木曜日:全10回	もっとスイミング	16歳以上の人	10月17日(月)
	11/10(木)～翌年3/16(木)の木曜日:全10回	チャレンジ☆スイミング(2回目)	16歳以上の人	10月17日(月)
	12/4(日)	スインピア記録会	小学生以上の人	10月17日(月)
帯広の森体育館	10/17(月)～12/19(月)の月曜日:全10回	エンジョイ♪エクササイズ!!(3回目)	16歳以上の人	10月3日(月)
	10/17(月)～12/19(月)の月曜日:全10回	背骨コンディショニング(3回目)	16歳以上の人	10月3日(月)
	10/27(木)～12/22(木)の木曜日:全8回	からだ回復ピラティス(2期)	16歳以上の人	10月11日(火)
	11/16(水)～12/21(水)の水曜日:全5回	骨盤矯正ヨガ(2期)	16歳以上の人	11月1日(火)
明治北海道十勝オーバル	11/15(火)～12/20(火)の火曜日:全6回	筋膜リリースヨガ③	16歳以上の人	11月7日(月)

場 帯広の森アイスアリーナ(〒080・0856南町南7線56番地7、☎48・6256)
 帯広の森スポーツセンター(〒080・0856南町南7線56番地7、☎48・2401)
 帯広の森市民プール(〒080・0856南町南7線56番地7、☎47・3630)
 帯広の森体育館(〒080・0856南町南7線56番地7、☎48・8912)
 明治北海道十勝オーバル(〒080・0856南町南7線56番地7、☎49・4000)

自衛官などを募集 応募資格などの詳細は、募集案内所へ問い合わせください。 問 自衛隊帯広募集案内所(西5南14、☎23・8718)

市ホームページID.1010412、1011574、1011581、1011582、1012922、1012923

くらしのセミナー

スマホ決済の利用に向けた、初心者向けのスマホ教室を開催。

日①スマホに慣れよう！10月28日(金)、②スマホ決済やってみよう！11月18日(金)、いずれも14時～15時30分

場とかちプラザ(西4南13)

定各先着20人(スマホ持参)

申①は10月18日(火)、②は11月8日(火)までに、電話で帯広消費者協会(☎22・7161)へ。

担当課商業労働課

男女共同参画セミナー・講座

場とかちプラザ(西4南13)

申各申込期限までに、郵送または電話、ファクス、Eメールで市民活動課(〒080・8670西5条南7丁目1番地、市庁舎3階、☎65・4134、F23・0156、✉danjyo@city.obihiro.hokkaido.jp)へ。

市ホームページID.1011520

◆男女共同参画セミナー「ジェンダーを考える～日常の無意識バイアスから世界の動きまで～」

治部れんげ氏(東京工業大学リベラルアーツ研究教育院准教授)を講師に、「ジェンダー」について、海外と日本の違いや家庭での取り組み方などについて学ぶ。

日10月10日(祝)、9時30分～11時

定先着175人

申込期限10月7日(金)

◆男女共同参画講座「女性活躍のためのワークライフバランス～自分らしい働き方のヒントを探そう～」

提香苗氏(株式会社キャリア・マム代表取締役社長)を講師に、多様な生き方が実現できる就業の方法などについて学ぶ。

日10月25日(火)、19時～20時30分

定先着35人(Zoom配信あり)

申込期限10月24日(月)、Zoomは23日(日)

ソーセージ、チーズ作り体験研修

地場産の生乳や肉を使った加工方法を学ぶ。

場申各申込期間中に、電話で畜産物加工研修センター(八千代町西4線、☎60・2514)へ。

市ホームページID.1005676

◆チーズ研修(約1キログラム)

日①10月15日(土)～16日(日)、②29日(土)～30日(日)、③11月12日(土)～13日(日)、いずれも1日目は10時～13時、2日目は10時～10時30分

定各先着8人 費各3000円

申込期限①10月7日(金)、②21日(金)、③11月4日(金)

◆ソーセージ研修(プレーンほか全3種、計約700グラム)

日10月23日(日)、10時～14時

定先着10人 費2200円

申込期限10月14日(金)

◆ソーセージ研修(約250グラム)

日11月6日(日)、10時～14時

定先着20人 費1000円

申込期限10月28日(金)

高校生・森のワンデースクール(秋)

十勝インターナショナル協会主催で、通訳案内士を講師に通訳の仕事や学び、簡単な通訳体験を行う。

対英検3級程度以上の英語力のある十勝管内在住の高校生

日10月16日(日)、14時～16時

定先着30人

申10月13日(木)までに、WEBフォームから申し込み。



場申 森の交流館・十勝(西20南6、☎34・0122)



百年記念館の講座・教室

場申各申込期間中に、電話で百年記念館(緑ヶ丘2、☎24・5352)へ。

◆博物館講座「『アイヌ史研究』を研究する」

簗島栄紀氏(北海道大学アイヌ・先住民研究センター准教授)を講師に、従来13世紀以降とされてきたアイヌ文化について、より幅広く「アイヌ史」をとらえる試みを紹介する。

日10月15日(土)、14時～16時

定先着50人

申込期間10月1日(土)～14日(金)

◆連続講座「十勝の古文書を読む」

十勝に残る古文書の読解と整理の仕方を学ぶ。

日10月23日(日)、11月6日(日)、20日(日)、12月4日(日)、いずれも14時～16時、全4回

定先着30人

申込期間10月12日(水)～21日(金)

おび Zoo 探検隊

閉園中の動物園で、普段見ることのできない動物たちの様子を観察する。今回はミニチュアホース、カンガルー、リスザル、マンドリルです。小学生以下は保護者同伴。

日11月5日(土)、13時30分～15時

定抽選45人

場申各10月6日(木)～20日(木)までに、郵便はがきに「申込時の記載事項」(10頁)に加えて、参加者全員の氏名(ふりがな)と年齢を書いて、動物園(〒080・0846緑ヶ丘2番地、☎24・2437)へ。市ホームページからも応募可能。当選者には別途通知。

市ホームページID.1005287



市民大学講座

市ホームページID.1006968

場とかちプラザ(西4南13)

申第21～24集は、会場受講の場合は各開催日の前日までに、生涯学習文化課(市庁舎8階、☎65・4192)へ。

Zoom受講の場合は開催日2日前までに、市民大学講座ホームページから申し込みが必要。未就学児(2歳以上)の託児希望は各開催日の一週間前までに、申し込み。

特別講座①は、10月6日(木)までに、帯広畜産大学畜産フィールド科学センター馬介在活動室(☎49・5656/5657)へ。特別講座②は、10月8日(土)までに、放送大学北海道学習センター(☎011・736・6318)へ。

講座名	講師(役職)/講座内容	開催日/開催時間	定員(備考)
第21集 帯広小路商店街の歴史について学ぼう!	吉田 克司氏 (帯広小路商店街振興組合 理事長) 帯広小路商店街の歴史について、過去の写真や、実際に商店街に出掛けることで学ぶ。	10月3日(月)、 14時～15時30分	先着15人
特別講座① 【帯広畜産大学連携】 ちくたい馬フォーラム2022 馬の講演会 ～日本の馬の利活用について～	中川 剛氏(木曾馬保存会)、旋丸 巴氏(とかち馬文化を支える会専務理事)、南保 泰雄氏(帯広畜産大学馬介在活動室長・教授)	10月8日(土)、 15時30分～17時30分	先着60人
特別講座② 放送大学公開講演会 「アカデミック・カフェ 2022 in 帯広」 村上春樹・物語の軌跡 —『風の歌を聴け』から『騎士団長殺し』まで—	中村 三春氏(放送大学北海道学習センター客員教授) 村上春樹の作品の解説を交えながら、村上の物語が、自らを何と接続しようとしたかを考える。	10月9日(日)、 13時15分～14時30分	先着30人 (Zoom 配信あり)
第22集 【3回講座】 知れば知るほど奥深い! はちみつの世界	成瀬 潤姫氏(ナルセ養蜂場) 実際にはちみつを味わい、はちみつ、ミツバチ、養蜂や北海道の自然環境について学ぶ。	10月18日(火)、 25日(火)、 11月1日(火)、 14時～15時30分	先着40人 (3回合わせて 受講料500円、 初日は別途 試食代500円)
第23集 【スクラム十勝シンポジウム 2022】 ～研究成果が拓く 地域産業の未来～	各分野の専門家6人 スクラム十勝の構成機関による地域の産業界と連携した取り組みや今後の社会実装により課題解決を図る技術開発を紹介し、日本最大の食料基地である十勝の食料・農林水産業の未来の形を提示する。	10月20日(木)、 13時30分～16時30分	先着70人 (Zoom 配信あり)
第24集 【消費者講座】 地球環境から考える 家庭でできる省エネ	千葉 英樹氏(北海道地球温暖化防止活動推進員)、上坂 マチコ氏(お食事のカウンセリングサロン colan 代表) 頻発する異常気象。地球温暖化の影響であることを認識し、低炭素化に取り組むために、消費者としてできることを考える。	10月21日(金)、 10時～12時	先着50人

プラザ・エンジョイスクール

2022年度第3期講座

11月から翌年1月までに開催する講座の受講生を募集。詳細は、とかちプラザや各コミセンなどに配置してあるパンフレットのほか、とかちプラザホームページなどをご確認ください。

対高校生以上

場申各10月4日(火)～20日(木)までに、直接とかちプラザ(西4南13、☎22・7890)へ。



←とかちプラザホームページ

種類	講座
健康・スポーツ	ファンキー・ソウルステップ、背骨コンディショニング、ダンスフィットネス、太極拳、ヨガ、フラダンス、硬式テニスなど
音楽	コーラス、カラオケ教室、ゴスペル
書道・絵画	書道、美文字入門、油絵、パステル画
語学	英会話(入門、初級、中級)、韓国語(入門、初級)
華道・茶道	花ごころ、茶道(裏千家)
趣味・手工芸	パッチワークキルト、ししゅう、ちぎり絵、着物、絵手紙
料理	家庭料理、楽しい彩り料理、シェフの簡単料理
パソコン	エクセル、ワード、パソコンの基本操作など



ランチ&運動つき 健診教室

生活習慣病を予防するための栄養学習と試食、手軽な運動をセットで体験できる教室。

対 特定健診、がん検診申込者

回 場 ▶保健福祉センター10月18日(火)▶帯広の森コミセン(空港南町南11) 19日(水)▶森の里コミセン(西22南4) 11月24日(木)、いずれも12時15分~13時45分

定 各先着10人

申 間 各開催日の10日前までに、電話で北海道対がん協会釧路がん検診センター帯広出張所(東8南13、保健福祉センター内、☎27・2345)へ。

担当課健康推進課

市ホームページID.1004846



認知症・家族の集い 「茶話会」

認知症の人を介護している家族が気軽に参加し、相談・交流できる。介護を終えた人も参加可能。

日 10月27日(木)、13時30分~15時
場 グリーンプラザ(公園東町3)

料 100円

間 地域福祉課(市庁舎3階、☎65・4113)



エキノコックス症検診

採血による血清反応検査を行う。結果は約4週間後に通知。

対 小学3年生以上の市民で、過去5年間受診していない人

日 10月18日(火)、13時30分~14時
料 300円(中学生以下無料)

場 間 健康推進課(東8南13、保健福祉センター内、☎25・9720)

市ホームページID.1004868



健康推進課の 講座・教室

場 間 各申込期間に、電話で健康推進課(東8南13、保健福祉センター内、①☎25・9722、②☎25・9721)へ。

①食育・パパと子の料理教室

父と子で協力して「アンパンマン太巻き(汁物付き)」を作る。

対 市内在住の父と年中児~小学1年生までの子ども

日 10月29日(土)、10時30分~12時
定 先着8組 料 1組300円

申 込 期間10月5日(水)~20日(木)

②働き盛りのバランスご飯教室

旬の地場産食材をふんだんに活用し、減塩で栄養バランスの整った食事(デザート付き)を作る。

対 20歳~49歳の市民

日 11月5日(土)、10時~13時

定 先着12人

申 込 期間10月3日(月)~21日(金)

市ホームページID.1004848



令和4年度第3・4回 帯広市生活援助員養成研修

「てだすけサービス」の従事者を養成するための研修。研修の全課程(12時間)を修了し、てだすけサービスを実施する事業所に就職することにより、生活援助員として働くことができる。

対 てだすけサービス事業所への就職希望や予定のある人

日 ①11月12日(土)~13日(日)、②12月10日(土)~11日(日)、いずれも1日目は10時~17時、2日目は9時30分~16時30分

場 帯広コア専門学校(西11南41)

定 各先着20人

料 1000円程度の実費(食材費など)

申 間 ①11月4日(金)、②12月2日(金)までに、申込書を直接または郵送、ファクスで地域福祉課(〒080・8670西5条南7丁目1番地、市庁舎3階、☎65・4113、F23・0158)へ。市ホームページからも応募可能。申込書は地域福祉課で配布のほか、市ホームページからもダウンロード可能。

市ホームページID.1009154



認知症サポーター 養成講座

認知症の症状や接し方を学び、地域で認知症の人とその家族を見守る応援者を養成する。

対 帯広市民または帯広市内に通学、通勤している人

日 10月15日(土)、10時~11時30分
場 南町福祉センター(西15南36)

定 先着15人

申 間 10月13日(木)までに、直接または電話で地域福祉課(市庁舎3階、☎65・4113)へ。

市ホームページID.1004989



赤十字講習

申 間 各申込期限までに、直接または電話で地域福祉課(市庁舎3階、☎65・4146)へ。

◆幼児安全法支援員養成講習

乳幼児期に起こりやすい事故の予防や、かかりやすい病気と発熱・けいれんなどの症状に対する手当てなどの知識と技術を習得する。

対 満15歳以上

日 10月22日(土)、23日(日)、いずれも9時15分~17時30分、全2回

場 グリーンプラザ(公園東町3)

定 先着10人 料 1900円

申 込 期限10月21日(金)

◆救急法基礎講習

手当ての基本、人工呼吸・胸骨圧迫の方法、AEDの使用法、気道異物除去の方法などを学ぶ。

対 満15歳以上

日 10月29日(土)、13時~17時

場 帯広の森市民プール(南町南7線56)

定 先着20人 料 1500円

申 込 期限10月28日(金)

◆水上安全法救助員Ⅰ養成講習

泳ぎの基本と自己保全、事故防止、溺れた人の救助、応急手当などの知識と技術を習得する。

対 救急法基礎講習修了証を有し、一定の泳力を有する満15歳以上

日 10月29日(土)、30日(日)、11月5日(土)、6日(日)、いずれも土曜日は18時~21時、日曜日は13時~21時(最終日は20時まで)、全4回

場 帯広の森市民プール(南町南7線56)

定 先着20人 料 700円

申 込 期限10月28日(金)



救命講習

対 市内在住または勤務地が市内の人

定 電話で問い合わせください

申 間 各申込期限までに、帯広消防署救急課(西6南6、消防庁舎1階、☎26・9132)へ。

◆普通救命講習

出血時の止血法や心肺停止、呼吸停止時の心肺蘇生法、AEDの使い方など応急手当を習得する。

日 ①10月9日(日)、②23日(日)、いずれも13時30分~16時30分

場 ①消防庁舎(西6南6)、②柏林台出張所(柏林台西町2)

申 込 期限①10月2日(日)、②16日(日)

◆実技救命講習

1カ月前から前日までに、インターネット上の「応急手当WEB講習」を受講した人が対象の講習会。

日 10月19日(水)、18時30分~20時30分

場 南出張所(西17南41)

申 込 期限10月12日(水)

子育て広場

間 特に記載がない場合、健康推進課(東8南13、保健福祉センター内、☎25・9722)

◆ママと赤ちゃんの相談会

テーマごとの講話を行い、個別の相談に応じる。時間はいずれも10時~11時10分

対 妊娠中または1歳までの赤ちゃんと保護者。第2子以降の人も参加できますが、②④は1歳以上の兄弟は参加不可

定 ①③は先着15組、②④は各開催施設へ問い合わせください。

申 間 各開催日の前日までに、直接または電話で各開催施設へ。

開催日	講座名/開催施設・申し込み先
①10月12日(水)	ママと赤ちゃんのわくわく母乳講座 場 保健福祉センター(東8南13、☎25・9722)
②10月20日(木)	ママと赤ちゃんのもぐもぐ食事講座 場 地域子育て支援センターこでまり(西14北2、☎38・2690)
③10月24日(月)	ママと赤ちゃんの歯つばい講座 場 保健福祉センター(東8南13、☎25・9722)
④10月25日(火)	ママと赤ちゃんのもぐもぐ食事講座 場 地域子育て支援センターつばさ(西22南3、☎41・6800)

◆ほんわかファミリー教室

対 令和5年2月初産予定の夫婦

日 10月15日(土)、①10時~11時、②13時~14時

場 申 10月12日(水)までに、電話で健康推進課へ。

◆10月乳幼児健診のお知らせ

5カ月児健診、1歳6カ月児健診、3歳児健診の対象者には事前に個別通知しています。通知が届かない場合や転入された場合など、不明な点は問い合わせください。

げんき活動コースチャレンジデー

介護予防のための運動などを体験。1回から参加できます。開催場所や時間など、詳細は各事業所へ問い合わせください。

対 65歳以上の市民

担当課地域福祉課

市ホームページID.1006491

開催日	実施事業所(電話)
10月12日(水)	デイサービスセンター太陽園(☎64・5565)
10月12日(水)	デイサービスセンター帯広りはびり(☎29・5515)
10月13日(木)、27日(木)	コムニの里おびひろ小規模多機能型居宅介護事業所(☎20・4567)
10月13日(木)、17日(月)	ツクイ帯広WOW(☎20・1562)
10月14日(金)、24日(月)	歩くデイゆるり(☎090・9801・7781)
10月20日(木)、21日(金)	通所介護事業所ふるさと(☎41・8341)
10月24日(月)	ジョイリハ西5条(☎49・3060)



市有車両を条件付き 一般競争入札で売払い

市有車両2台（ダンプトラック1台、広報車1台）を売払います。詳細は市ホームページで確認するか、問い合わせください。

目場▶物件下見会10月4日(火)、9時30分～11時30分、道路車両センター（南町南6線）、▶開札日26日(水)、9時30分～

申 9月21日(水)～10月12日(水)までに、入札参加申込書と必要書類を直接または郵送で契約管財課（〒080・8670西5条南7丁目1番地、市庁舎2階、☎65・4115）へ。

市ホームページID.1003616



国民年金に関する お知らせ

◆産前産後期間の国民年金保険料が免除されます

国民年金第1号被保険者が出産（妊娠85日以上の出産・死産・流産・人工妊娠中絶）した場合、出産予定日または出産日の前月から4カ月間（多胎出産の場合は出産日の3カ月前から6カ月間）の国民年金保険料が免除されます。

産前産後免除期間は保険料を納付した期間として扱われ、老齢基礎年金の受給額に反映されます。届け出は、出産予定日の6カ月前から可能です。

対 国民年金第1号被保険者で、出産日が平成31年2月1日以降の**必要なもの**▶個人番号確認と本人確認ができる書類（個人番号カードまたは通知カードと本人確認書類など）▶母子健康手帳（死産の場合は死産証明書）など▶年金手帳

問 戸籍住民課（市庁舎1階、☎65・4143）、帯広年金事務所（西1南1、☎25・8113、音声案内2番→2番）

◆日本年金機構から対象者へ年金振込通知書が送付されます

老齢基礎年金等から介護保険料、国民健康保険料、後期高齢者医療保険料、個人住民税が特別徴収（天引き）されている人の保険料（税）が変更された場合、日本年金機構から対象者へ「年金振込通知書」が送付されます。なお、保険料（税）の変更がなかった人には送付されません。

年金から特別徴収（天引き）されている保険料（税）については各保険料（税）担当課へ、受給している年金額については帯広年金事務所お客様相談室へ問い合わせください。

問 介護高齢福祉課（市庁舎1階、☎65・4150）、国保課（市庁舎1階、☎65・4140）、市民税課（市庁舎2階、☎65・4120）、帯広年金事務所（西1南1、☎65・5001、音声案内1番→2番）



健康相談

保健師、栄養士などが、健診結果の見方や健康づくりなど健康に関する相談に応じる。

対 市内在住の18歳以上

日 ①10月12日(水)、②28日(金)、いずれも9時30分～11時30分、13時30分～15時30分（1人60分程度）

場 **申** 各開催日の前日までに、電話で健康推進課（東8南13、保健福祉センター内、☎25・9721）へ。



災害用の保存食を 食べてみませんか

家庭や職場などでの災害への備えの参考としていただくため、市が備蓄している保存食で令和4年11月～12月に賞味期限を迎えるアルファ米を配布。11月上旬に危機対策課にて受け渡し予定。

対 市内の町内会、自主防災組織、学校、企業、団体など

定 アルファ米（山菜おこわ）1700食（申し込み多数の場合は、抽選または配布数量を調整）

申 10月3日(月)～31日(月)までに、電話で危機対策課（市庁舎5階、☎65・4103）へ。



北洋銀行派出所 廃止のお知らせ

市庁舎水道棟1階の北洋銀行派出所が、令和4年9月末をもって廃止されます。10月以降は、市庁舎内の帯広信用金庫派出所をご利用いただけます。

問 上下水道部総務課（市庁舎水道棟2階、☎65・4211）、十勝圏複合事務組合総務課（☎37・3491）



帯広圏パーソントリップ調査 (交通実態調査)に ご協力ください

10月から11月にかけて、北海道が、帯広圏（帯広市・音更町・幕別町・芽室町）を対象としたパーソントリップ調査を実施します。この調査は、人の1日の動きを調べることで、現在の交通実態を把握し、将来の交通計画やまちづくりに役立てるものです。

調査対象世帯には「調査票」を郵送しますので、ご協力をお願いします。

問 帯広圏パーソントリップ調査（交通実態調査）実施本部（☎0120・606・093）
担当 課都市政策課

令和5年 帯広市20歳の集い

問 生涯学習文化課（〒080・8670西5条南7丁目1番地、市庁舎8階、☎65・4192、F23・6142、✉social_educate@city.obihiro.hokkaido.jp）

20歳を迎えた皆さんを祝い、励ますとともに、大人としての自覚を持ってもらうため「20歳の集い」を実施します。新型コロナウイルスの感染状況により、開催の延期、内容を変更する場合があります。最新情報は順次、市ホームページに掲載します。

対 平成14年4月2日～平成15年4月1日までに生まれた人（市内に住民登録がない人も出席可）

日 翌年1月8日(日)、14時～14時35分（受付13時～）

場 市民文化ホール（西5南11）

持ち物 12月上旬に送付するはがき、または運転免許証や学生証など生年月日が確認できるもの

市ホームページID.1004812

◆宣誓者・運営ボランティアを募集

目 10月3日(月)～31日(月)までに、直接または郵送、ファクス、Eメールで生涯学習文化課「20歳の集い担当」へ。申込書および募集要項は市ホームページに掲載しています。

①「二十歳の誓い」宣誓者を募集

20歳の集いで、20歳の人の代表者として「二十歳の誓い」を宣誓する人を募集。

対 原則として市内在住の20歳の集い対象者で、当日午前のリハーサルから参加可能な人

定 若干名

②20歳の集い「運営ボランティア」を募集

当日の受付や会場整理など運営に携わるボランティアを募集。

定 15人程度



ふるさと 見聞録

文・写真／
百年記念館 学芸員 伊藤 彩子



「良い香り!?!のカメムシ」

「臭い匂いを放つ虫」というイメージが強い「カメムシ」。この匂いから、ヘッピーリムシやヘコキムシ、英語ではStink bug（臭い虫）とも呼ばれます。実際に匂いをかいて、その強烈な悪臭に驚いた人も多いのではないのでしょうか。

カメムシは危険を感じると、成虫では脚の付け根から、幼虫では背中側にある臭腺の開孔から臭気を放ちます。臭気の成分は、種類によっても異なりますが、主にアルデヒドと呼ばれる刺激物質です。外敵から身を守るために用いるほか、同じ種類のカメムシを集める「集合フェロモン」や仲間に危険を知らせる「警報フェロモン」といった情報交換物質としても重要な働きをしています。

そんなカメムシの中にも良い香りがする種類もいて、一番のおすすめは「キバラヘリカメムシ」。幼虫時代は黄色と黒の体色が鮮やかで、集団で葉の上にいることが多いため良く目立ち、成虫になるとニシキギ、マユミ、ツルウメモドキなどの植物の実に集まるのが特徴です。このカメムシは刺激を与えると、さわやかな「青リンゴ」のような香りのあとに、わずかにカメムシ臭がします。今は成虫が見られる時期。ぜひ探して、その香りをお試しください。

チェーンソー実技研修会

林業技士の馬淵征雄氏などを講師に、チェーンソーの使い方を学びます。

日 10月23日(日)、9時30分～15時
場 帯広の森9-10年エリア(西25南6)

定 先着20人 ¥1000円

申 問 10月17日(月)までに、電話で帯広の森サポーターの会・オバラ(☎35・7245)または



遺言書に関する終活セミナー

遺言書に関するセミナーと司法書士による相談会を開催します。

日 定 11月26日(土) ▶ セミナー13時～15時50分、先着40人 ▶ 司法書士による相談会16時～17時、先着16人

場 とかちプラザ(西4南13)

申 問 10月3日(月)～11月25日(金)までに、釧路地方法務局帯広支局(☎24・5830)へ。

「たべる」・「はなす」を歯ぐくむ教室

管理栄養士などが、お子さまの口腔機能の向上、成長に適した食事のサポートをします。

対 0～2歳児と保護者

日 10月6日(木)、10時～11時

定 先着5組 ¥500円

場 申 問 10月4日(火)までに、電話でつがやす歯科医院(西10南9、☎21・2002)へ。

釧路行政監視行政相談センターからのお知らせ

場 市民活動交流センター(西2南8、ふじまるビル内)

問 釧路行政監視行政相談センター(☎0154・23・7136)

◆定例行政相談所

行政相談委員が、道路・登記・窓口サービスなど役所の仕事について、秘密厳守で相談に応じます。

日 10月13日(木)、13時30分～16時

◆一日合同行政相談所

行政機関、弁護士などが登記、相続などの相談に応じます。

日 10月21日(金)、10時30分～15時30分(受付終了15時15分)

安/心/安/全/メモ

問い合わせ 危機対策課(市庁舎5階、☎65・4131)

車上荒らしに注意! 荷物があれば狙われます

被害防止のポイント

- ・車内に荷物を放置しない
- ・ドアの施錠、窓を閉めることを忘れない
- ・出来る限り、明るく管理されている駐車場を利用する
- ・ドライブレコーダーや警報装置などの防犯機器を取り付ける



マイナンバー・デジタル豆知識

今回のテーマは

「もうもらった? マイナポイント」

問い合わせ ICT推進課(市庁舎9階、☎65・4117)、マイナンバー総合フリーダイヤル(☎0120・95・0178)



この前、マイナンバーカードセンターでマイナンバーカードを申請した時に、「マイナポイントがもらえる」って聞いたんだけど、ぼくがポイントをもらうためにはどうしたらいいんだろう?

電子マネーや二次元バーコード決済などの、対象となるキャッシュレス決済のサービスを決めて、スマートフォンのアプリから手続きをするよ。市役所や郵便局でもできるよ。9月30日までにマイナンバーカードを申請している人は、来年の2月末までにマイナポイントの手続きをしてね。



マイナちゃん(マイナンバーPRキャラクター)



対象となるキャッシュレス決済サービスなどの詳細は、総務省のマイナポイントのホームページで確認できるんだね。よーし! ぼくもポイントをもらおうっと!



総務省ホームページ▲

市ホームページID. 1006043

みんな

市民の掲示板

市以外からの市民向けのお知らせを掲載しています。12月号掲載の受付締め切りは10月17日(月)です。

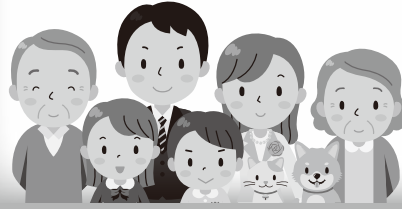

問い合わせ 広報広聴課(市庁舎3階、☎65・4109)

とてっぽ機関車愛好会からのお知らせ

問 とてっぽ機関車愛好会・土田(☎080・1886・9622、✉toteppo loco@gmail.com)

◆とてっぽ機関車一般公開

十勝鉄道の蒸気機関車と客室の車内公開をします。

日 10月8日(土)、10時～15時

場 とてっぽ通り(西7南20)

◆とてっぽ機関車勉強会

午前中は百年記念館で講座を、午後は機関車と客室を見学します。

日 10月30日(日)、10時～15時

場 百年記念館(緑ヶ丘2)集合、とてっぽ通り(西7南20)解散

定 先着20人

申 事前に、電話またはEメールでとてっぽ機関車愛好会へ。

あたまイキイキオンライン音読教室

音読は脳の活性化や口腔機能の改善につながるといわれています。今回はZoomを使って、オンラインで音読教室を開催します。

対 スマートフォン・パソコンなどの通信環境がある十勝管内在住者

日 11月～1月の第2・4木曜日、16時～17時、全6回

定 選考5人(初受講者優先)

申 問 10月3日(月)～14日(金)までに、①氏名、②電話番号、③メールアドレス、④これまでの受講回数を明記の上、Eメールで帯広大谷短期大学附属図書館・菅野(☎42・4424、✉library@oojc.ac.jp)へ。

10月は里親月間です! 里親になりませんか

里親制度は、さまざまな理由により家庭で暮らせなくなった子どもを、家族の一員として迎え入れ温かい愛情をもって育てていく、児童福祉法に基づく制度です。里親の要件子どもへの愛情があり、経済的に困窮していない、人柄に問題のない、所定の研修を受けた人

対象の子ども親と一緒に暮らすことのできない18歳未満の子ども

養育期間数日・数カ月の短期間から子どもが自立するまでの十数年間

問 北海道帯広児童相談所(☎22・5100)

第32回「公証週間」電話相談

10月1日～7日の公証週間に、遺言・任意後見契約など、公証事務に関わる電話相談を行います。

日 10月1日(土)～7日(金) ①9時30分～12時、②13時～16時30分

問 日本公証人連合会本部(☎03・3502・8239)

「1000人プロジェクト」からののお知らせ

問 1000人プロジェクト・島貫(☎090・3019・5351)

◆親子で遊ぼうミニバレーまつり
ミニバレーについてのクイズやボールを使っのミニゲームでミニバレーの楽しさを親子で体験しませんか。動きやすい服装で参加ください。

日 10月2日(日)、10時～11時30分

定 先着20組

場 とかちプラザ(西4南13)

◆Let's ミニバレー

ミニバレーに関する声を聞かせてください。当日、ミニバレーはしませんので、服装は自由です。

日 10月4日(火)、19時～21時

場 よつ葉アリーナ十勝(大通北1)

ひとり親家庭の無料法律相談会

離婚、親権など弁護士による無料法律相談会を開催します。

対 管内在住のひとり親家庭の親

日 ①10月21日(金)、②11月11日(金)、いずれも13時30分～15時30分の間で1人30分

定 各先着4人

場 グリーンプラザ(公園東町3)

申 問 ①10月14日(金)、②11月4日(金)までに、電話で母子家庭等就業・自立支援センター(☎20・7751)へ。託児希望者は申し込み時に連絡ください。

第4回「十勝・四国遍路会」

「高野山とは?」「四国遍路からクジラへ」をテーマに講演します。

日 10月29日(土)、14時～16時

場 とかちプラザ(西4南13)

定 先着40人

問 北海道シーブ・ブリーディング・サービス代表・福井(☎42・5195)

休日・夜間の急病は

▷帯広市急病テレホンセンター(☎0155・26・1099) ▷北海道救急医療情報案内センター(☎0120・20・8699、携帯電話/PHS☎011・221・8699)

第53回 おびひろ菊まつり



問い合わせ 帯広のまつり推進委員会（西2南12、エスタ東館2階、☎22・8600）、観光交流課（市庁舎7階、☎65・4169）

昭和45年から始まったおびひろ菊まつりは、今年も「晩秋にロマンといろどりを」をテーマに、華やかに装飾した総合花壇で皆さんをお迎えします。

日時 10月29日(土)～11月2日(水)、9時～17時
会場 とかちプラザ（西4南13）



▲公式ホームページ

豊かな色彩と個性あふれる作品「菊花展」

菊花展の「創作部門」では、厚物・管物・広物と3種類ある菊や、直径18センチ以上の大菊、スプレー菊と呼ばれる明るい花色が特徴の菊を組み合わせることで、菊のさまざまな姿をご覧いただけます。会場内で紹介している、審査ポイントや豆知識と一緒に菊花展をお楽しみください。

会場図（会場レイアウトは、変更となる場合があります。）

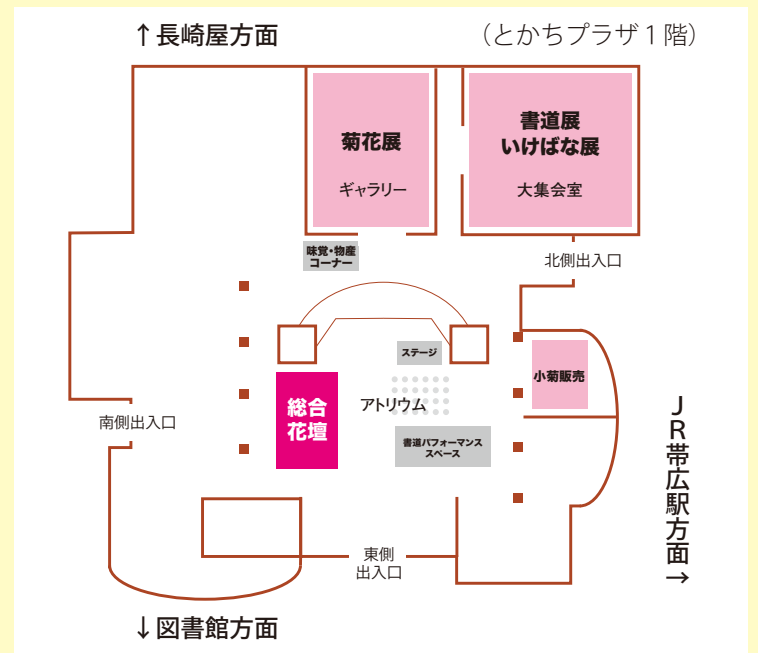

※会場の駐車台数は限られています。公共交通機関をご利用の上お越しください。また、菊まつりへの来場のみを目的とした近隣施設への駐車はご遠慮ください。



今月は アムールトラ

2010年寅年生まれのマオは、12歳になりました。

警戒心が強く、慣れない物へはなかなか心を許してくれません。おもちゃの浮き玉で遊ぶことが好きで、プールに浮かべると前足で器用に叩いて転がします。暖かい日はプールにつかったり、秋には落ち葉の上で休んだり、冬は雪の上に寝転がって真っ白になったりと、さまざまな姿を見せてくれます。四季折々のトラをぜひ観察してみてください。

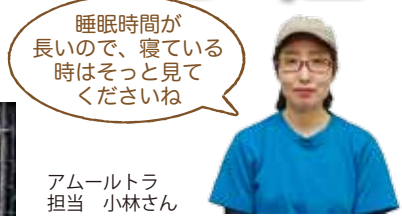

おびひろ動物園の動物たちの写真を大募集!

動物園長と広報担当で厳選し、魅力的な写真を当コーナーで紹介いたします。次回(12月号)の紹介予定の動物は「ワシ・タカ」です!

- Instagramの場合…「#広報おびひろZOOレター」を画像に付けてアップ
- Eメールの場合…photo@city.obihoro.hokkaido.jpに画像(5MB以内)を添付して送付

※提供された写真は、次回のZOOレターで紹介したり、市の広報物などに使用する場合があります。その場合、個別にお知らせはしません。写真に関する問い合わせは、広報広聴課へ。



市政のお知らせを放送しています

- ◆テレビ 市役所だより(OCTV 11ch)毎日4回放送していて、市ホームページからもご覧になれます。
- ◆ラジオ (毎週月・水・金曜日) おびひろタウンインフォメーション(FM-JAGA77.8MHz) 9:15～9:20 おびひろ広報メモ(FM-WING76.1MHz) 9:30～9:35

広報おびひろの感想を聞かせてください

最後まで読んでいただきありがとうございます。よりよい広報紙にするために「こうした方が読みやすい」など皆さんの感想をお聞かせください。
問い合わせ 広報広聴課(市庁舎3階、☎65・4109、FAX 23・0156、Eメール report@city.obihoro.hokkaido.jp)

OBHIRO CAMERA REPORT オビヒロカメラレポ

地域の文化活動に親しむ「ひがしの風コンサート」が開催され、参加した就学前の子どもと保護者18組は、合唱やオカリナ演奏、手品、吹奏楽といった幅広いジャンルの演目を楽しみました。



子どもたちからは、「好きな歌や演奏が聞けて楽しかった。」「手品を一番前で見る事ができて面白かった。」「オカリナ演奏を初めて聞いた。とても好きな音色だった。」などの声も聞くことができました。



今回は10月29日(土)に、帯広北高等学校で「みなみの風コンサート」が開催されます。ぜひ皆さんも親子で楽しい文化活動に触れてみませんか。(8月27日、保健福祉センター)

開拓140年の節目に、自分たちが暮らす地域のことを改めて考え、振り返るきっかけを、との思いから「晩成社展」が開催されました。



晩成社展では、依田勉三が書いた日記に始まり、晩成社の取引が分かる帳簿に至るまで、晩成社がどんなことをしていたかはもちろん、依田勉三の人柄がうかがえる史料も展示されました。



11月には、開拓140年を記念した式典も開催されます。この機会に、百年記念館を訪れ、帯広の歴史を振り返ってみてはいかがでしょうか。(9月1日、百年記念館)

新型コロナウイルス感染症に関する相談先

- ◆感染の疑いがある場合や感染に関する一般的な相談：北海道健康相談センター(☎0120・501・507、24時間)
 - ◆陽性者の体調などに関する相談：帯広保健所(☎26・9084、平日8時45分～17時30分)
- ※感染の不安やご自身の健康が心配な場合には、健康推進課でも相談を受け付けています。(☎25・9721)