

# 広報おびひろ

Public Information OBIHIRO

平成28年  
(2016年)

# 12

No.1111 December

発行：帯広市  
編集：政策推進部広報広聴課  
〒080-8670  
帯広市西5条南7丁目1番地  
電話(0155)24-4111  
FAX(0155)23-0151  
帯広市ホームページ  
<http://www.city.obihiro.hokkaido.jp/>

## データで知る帯広

### 10月末の人口と世帯数

人口 ▶ 168,272人  
(前月比-4人)  
男 ▶ 80,254人  
女 ▶ 88,018人  
世帯 ▶ 86,629世帯  
(前月比+58世帯)

### 10月の火災発生件数

2件 (前月比-1件)

### 10月の家庭ごみ排出量

ごみ量 2,250t  
(前年同月比-124t)  
資源ごみ(5の日)量 560t  
(前年同月比-13t)

## 今月の紙面

力を合わせて冬を乗り切る …… 4、5



冬の交通を確保するため、市道の除雪作業を行います。

ご意見ください …… 2

忙しい年末も火災を防ぐために …… 3

市役所の年末年始の業務案内 …… 7

# 世界に発信中!

## 十勝・帯広の魅力を



### 映画で十勝を世界に発信 マイ・リトル・ガイドブック-ice-

首都圏在住の十勝出身者によるグループ「ワイガヤ十勝」(柏尾哲哉代表)による、十勝観光を題材とした映画「マイ・リトル・ガイドブック」の続編「ice」が完成し、十勝の魅力を世界に発信しています。

市ホームページや動画共有サービスYouTubeで公開しています。

▶QRコードで簡単アクセス



スマホ、パソコンで映像を見よう!

マイ・リトル・ガイドブック-ice-より  
(主演は台湾の女優でとちか観光大使のウー・シンティさん)

帯広市では、観光振興による地域活性化を目指し、海外プロモーションなどの取り組みを通じて、十勝・帯広の魅力を世界に発信しています。

問い合わせ 観光課 (市庁舎7階、☎65・4169)

図 訪日外国人宿泊客延べ数(十勝管内)

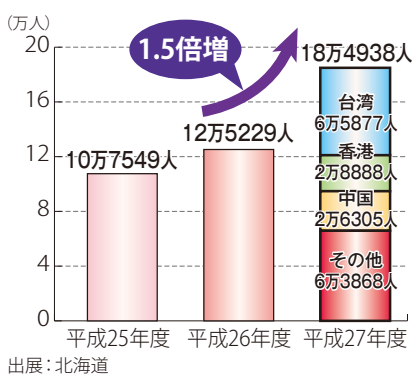

出展：北海道



ばんえい競馬など十勝にしかないスポットが人気

### 外国人観光客が1.5倍増

平成27年度の十勝の訪日外国人宿泊客延べ数は、18万4938人で、前年度に比べておよそ6万人(前年度対比1.5倍)増加しました。

### 観光を通じた魅力発信

今、全国では人口減少に歯止めをかけて、地域を元気にする「地方創生」に取り組んでいます。特に交流人口を拡大させる観光振興は、その経済効果が宿泊業、流通業、飲食業、運輸業、観光業、建設業、農林水産業、広告業など多岐にわたることから、地域活性化の有力な手段となっています。

### 十勝の魅力を世界に

市では、十勝管内の町村や関係団体などと連携して、台湾や香港、中国、シンガポールなどの旅行会社や航空会社へ観光プロモーションを行っています。さらに、各地で行われる観光イベントに出展するなど、十勝・帯広の観光地やアウトドアメニューを紹介し、積極的に外国人観光客の誘客を推進しています。市内を訪れる外国人観光客には、北海道ガーデン街道や幸福駅、ばんえい競馬などが人気のスポットとなっています。

また、最近では、首都圏在住の十勝出身者による、台湾と十勝を舞台とした映画が制作されるなど、十勝の魅力を発信する民間の取り組みも広がっています。



# ご意見ください

## パブリックコメント(市民意見提出制度)

市がつくる計画や条例などの策定過程において、意見や提案を出して、まちづくりに参加しましょう。

**問い合わせ** 制度については広報広聴課(市庁舎3階、☎65・4109)、各案件については各担当課

### パブリックコメント(市民意見提出制度)って?

市が市民の皆さんの暮らしに関わる重要な計画や条例などを策定するときに、概要をまとめた「素案」などの段階で市民の皆さんに公表して、意見を募集します。いただいた意見を考慮して最終決定していく一連の手続きを「パブリックコメント」といいます。

### パブリックコメント(市民意見提出制度)の内容は各コミセンや市ホームページで公開

意見の募集は、随時広報おびひろや報道機関などを通じてお知らせします。素案などの資料や募集要領は、各コミセンや担当課などで公開するほか、市ホームページに掲載します。

### 意見を募集します

#### ◆第3次帯広市食育推進計画(原案)

市民一人ひとりが生涯にわたって健康で豊かな生活を実践することを目指し、総合的、計画的に「食育」を進めていくための第3次計画を策定します。

意見募集期間11月21日(月)～12月20日(火)

意見提出先・担当課農政課(川西町基線61、☎59・2323)

#### ◆第2期帯広市消費生活基本計画(原案)

複雑・多様化する消費者問題に対応し、市民の消費生活の安定と向上を図るための基本方針や施策、取組内容を示す計画の第2期

計画を策定します。

意見募集期間11月25日(金)～12月26日(月)

意見提出先・担当課安心安全推進課(市庁舎3階、☎65・4132)

#### ◆(仮称)帯広市公共施設マネジメント計画(案)

社会経済情勢の変化などに対応し、長期的な視点を持って公共施設等の長寿命化や施設総量の適正化などに取り組む公共施設マネジメントの基本的な方針や考え方を示す計画を策定します。

意見募集期間12月1日(木)～翌年1月4日(水)

意見提出先・担当課企画課(市庁舎5階、☎65・4105)

#### ◆第2期帯広市耐震改修促進計画(原案)

地震による被害から市民の生

意見は郵送・直接・ファクス・Eメールで

意見募集期間内に、案件名、氏名、住所、意見の箇所と内容を書いて、担当課へ提出してください。詳細は募集要領をご覧ください。

### パブリックコメントの大まかな流れ

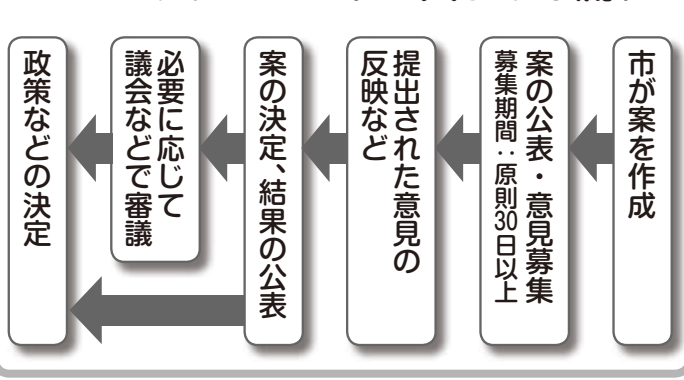

命・財産を守るため、建物の耐震化を計画的に促進することを目的に、平成19年度に策定した計画を見直します。

意見募集期間12月12日(月)～翌年1月11日(水)

意見提出先・担当課建築指導課(市庁舎6階、☎65・4180)

#### ◆帯広市空家等対策計画(原案)

防災や衛生などの生活環境の保全を図るため、空家等の発生抑制や危険な空家等の解消促進など、空家等対策を総合的、計画的に進めるために策定します。

意見募集期間12月12日(月)～翌年1月11日(水)

意見提出先・担当課建築指導課(市庁舎6階、☎65・4180)



# 成人の集い

## 新たな門出を祝う

### 問い合わせ

青少年課(市庁舎3階、☎65・4162)

### 1月8日(日)開催

帯広市では、「成人の日」の前日に、新成人を祝い、大人としての自覚を持ってもらうために、「成人の集い」を実施しています。

当日は、オープニングセレモニーや新成人の懐かしい映像の上映で会場を盛り上げます。成人としての喜びを分かち合い、旧友との再会を楽しみましょう。



受け付けをしてから入場します

対象平成28年4月2日～平成29年4月1日までに生まれた人  
日時1月8日(日)、14時～15時(13時受付開始)

場所市民文化ホール(西5南11) 持ち物

▽市内に住民登録がある人  
▽1月上旬に送付する案内はがき  
▽市内に住民登録がない人、案内はがきを紛失した人  
▽運転免許証や学生証などの生年月日が確認できる物



晴れ着姿で写真を撮るパチリ

## 素晴らしい晴れの日にするために... 大人としての自覚を持って参加しましょう

### ○会場でのマナー

- ・会場内は全面禁煙です。屋外の指定された場所以外では、喫煙できません。
- ・酒類の持ち込みは禁止です。大ホール内は飲食も禁止です。

### ○入場を断る場合

- ・飲酒している人
- ※飲酒が疑われる場合、呼気検査をお願いすることがあります。

### ○退場となる迷惑行為

- ・物を投げる、蹴る
- ・野次や大声を上げる
- ・式典の進行を妨げる
- ・その他、主催者の注意・警告などに従わない

※退場となった人は、再入場できません。



# 奨学金が より使いやすく

## 平成29年度の奨学生を募集

来年度の奨学金の申請が、これまでの4月から1月に、振り込み開始は6月から5月に早まります。

問い合わせ 学校教育課（市庁舎8階、☎65・4203）

市では、十分な能力があるにもかかわらず、経済的な理由で修学が困難な学生に、無利子で奨学金を貸与しています。詳細は問い合わせください。

より使いやすい制度にするために、平成29年度から、奨学金の振り込み開始を早めます。

### 奨学金の振り込み開始を 5月に早めます

今年度は6月から振り込んでい

ましたが、入学直後などの年度初めは家計の支出が多く、できるだけ早い時期に受け取りたい、という声も寄せられていました。

来年度からは5月に4・5月の申請窓口

### まずは1月の申請を 忘れずに

制度の見直しにより、例年4月に行っていた申請の受け付けを1月に開始します。奨学金の貸与を希望する人は、忘れずに申請してください。

#### 申請期間

1月4日(水)～2月10日(金)

#### 申請窓口

申請書類を直接、学校教育課に提出してください。申請に必要な様式は窓口で受け取るか、市ホームページから印刷してください。

## 帯広市奨学金制度の概要

### 申請できる人

帯広市に住民登録している人の子どもので、次の要件をすべて満たす人

- ①平成29年4月に大学・専門学校・高校に在学している予定
- ②経済的理由で修学が難しい（所得の上限額があります）
- ③学業が優秀で身体健全



区分	貸付月額
大学	5万円、3万円、2万円のいずれか
専門学校	3万円
高校	7000円

※各区分の定員については広報おびひろ1月号でお知らせします。

帯広市 奨学金

## 平成29年度 奨学金制度スケジュール

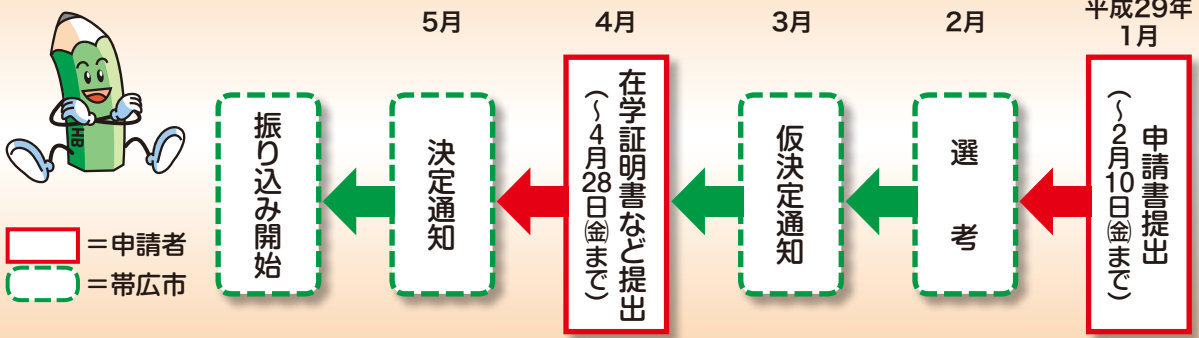

進学先がまだ決まってい

ないのですが... 申請時期の1月時点で進学先がまだ決まっていない場合は、進学予定として申請することができま

す。 選考の結果、奨学生にふさわしいと認められた人へ、3月に「仮決定通知」を送付します。

4月に在学証明書などを提出してもらい、進学した学校を確認の上、奨学生を決定します。

なお、2年生からでも申請が可能です。



# 忙しい年末も 火災を防ぐために

消しましょうその火その時その場所で

### 問い合わせ

帯広消防署指導課（西6南6、☎26・9131）

年末に近づき、何かと忙しくなるこの時期。不注意によるこんろの消し忘れ、暖房の使用頻度の増加などで、火災が起きやすくなります。

一人ひとりが防火の意識をしっかりと持ち、火災の発生と悲惨な焼死事故を防ぎましょう。

### 出火原因の上位は 放火・たばこ・電気製品

今年1月～10月に市内で起きた

火災の件数は47件で、出火原因の上位は、放火（疑い含む）が7件、たばこが6件、電気製品本体や配線などからの出火が4件でした。

### 必ず住宅用火災警報器を設置

住宅用火災警報器の設置が義務になった平成20年から、市内の警報器を設置している住宅で、火災による死者は出ていません。また、警報器の普及で火災が早く発見さ

### 半年に1度は作動の確認を

警報器は、ひもを引いたり、ボタンを押して作動を点検できます。半年に1度は電池切れや故障がないか必ず確認してください。

警報器を設置する場所が分からないなど困ったときは、帯広消防署指導課に相談してください。



警報器の設置を！

## 着衣着火に注意！

こんろやストーブなどから着ている服に火が燃え移る「着衣着火」が、市内では平成28年1月～10月に3件ありました。こんろの奥の物を取るときや、仏壇のろうそくの近くなどでは服の袖や裾に着火しないよう注意しましょう。

### 服に火がついてしまったら...

- ・すぐに水をかぶる
  - ・地面に転がって火を押し付ける
- ※走り回ると燃え上がることがあるため絶対に走らない



イラスト出典：東京都生活文化局 東京くらしねっと

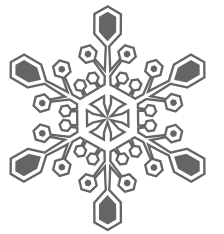

# 力を合わせて冬を乗り切る

## 厳しい冬を安全に過ごすために

冬の交通を確保するため、市道の除雪作業を行います。作業を安全に、スムーズに進めるには市民の皆さんの協力が欠かせません。力を合わせて帯広の冬を乗り切りましょう。

問い合わせ 道路維持課（南町南6線、☎48・2322）

### 約1800キロメートルを除雪

市が除雪する車道の距離は約1300キロメートル、歩道も合わせると約1800キロメートルあります。幹線道路や生活道路、歩道など道路の種類に応じて合計266台の除雪車に対応します。よりスムーズな除雪が行えるよう、皆さんの協力をお願いします。

### 出動の目安は降雪10〜15センチ

除雪車の出動は、10〜15センチの降雪を目安に、天気予報などを総合的に考慮して判断します。なお、雪質や降雪の時期、路面の状況

### 除雪車の出動をお知らせします

除雪車の出動は、市ホームページやフェイスブック、ツイッターでお知らせするほか、コミュニティFMラジオに情報提供します。

市フェイスブック



QRコードで簡単アクセス

市ツイッター



図1 除雪を行う時間帯

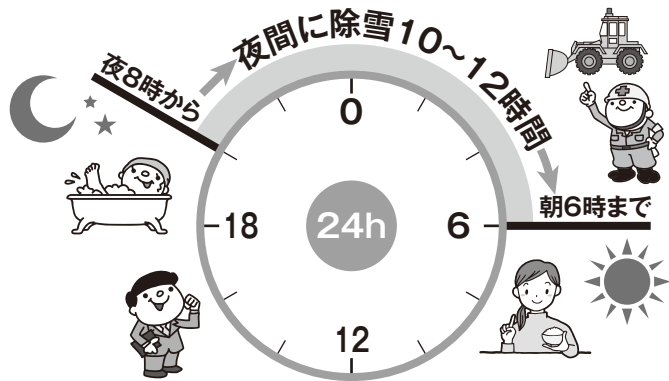

態などによっては、降雪があっても出動を見送る場合があります。作業は夜から朝にかけて行う

除雪作業は通勤・通学に支障がないように、夜間から早朝（おおむね午後8時〜午前6時）に行うことを基本としています（図1）。

雪の量や降雪の時間帯により、午前6時を過ぎても作業を継続することがあります。日中の除雪は、交通渋滞を招き、事故が起こる危険性が高まるため、積雪で交通に大きな支障が生じる場合を除き、行いません。

### 除雪1回当たりの費用

雪を道路脇にかき分ける、交差点の雪山を撤去する、幹線の道路脇に積まれた雪山を除去する作業を行うと、除雪1回当たりで約1億9400万円かかります。

### 除雪作業時のお願い

作業を安全、迅速、効果的に行うため、協力をお願いします。

- ▽路上駐車はしない
- 路上駐車している車両があると、除雪作業の遅れやその先の除雪ができなくなる場合があります。
- ▽道路に物を置かない
- 車乗り入れ用の段差解消ブロックなど、除雪作業の妨げとなる物があると除雪に支障が出ます。
- ▽除雪車には近づかない
- 除雪車の周囲は運転手から見えにくく、大変危険です。
- ▽雪を道路や川に捨てない
- 雪を道路に捨てると、凹凸路面ができてスリップ事故の原因になり大変危険です。川に捨てると転落防止柵の破損や川の流れがせき止められるなどの恐れがあります。

▽玄関・車庫前の除雪は各家庭で除雪により、玄関前や車庫前に

寄せられた雪は、各家庭で除雪していただくようお願いいたします。



寄せられた雪を除雪（イメージ）

▽不要不急の問い合わせは日中に 夜間の除雪作業中に問い合わせが集中すると、作業の遅れにつながります。不要不急の問い合わせは、日中をお願いします。

### 町内会への「パートナーシップ助成制度」を活用ください

町内会と市が役割分担して生活道路の除排雪を行う仕組みです。希望する町内会を対象に、小型除雪機械購入補助など、除排雪に掛かった経費の半額（条件などあり）を助成します。申請期間や申し込みなど詳細は、道路維持課へお問い合わせください。

### 除雪作業の問い合わせは区域の除雪センターへ

市内を7つの地区に分け、除雪センターを設置しています。（図2）

市道の除雪は、各地区の除雪センターへ問い合わせください。

受付時間 月〜金曜日、9時〜17時  
設置期間 平成29年3月31日（金）まで  
（4月以降の降雪は、道路維持課へお問い合わせください）

- ① 東部地区 ☎23・2017
- ② 北部地区 ☎37・2054

図2 除雪センター区域図



図3 雪捨て場位置図



- ③ 中央部地区 ☎33・2002
- ④ 西部地区 ☎34・2003
- ⑤ 南部地区 ☎47・3014
- ⑥ 川西地区 ☎23・2037
- ⑦ 大正地区 ☎23・2036

国道と道道の除雪の問い合わせ先  
国道の除雪 帯広開発建設部帯広道路事務所 ☎25・1250  
道道の除雪 十勝総合振興局帯広建設管理部 事業室事業課施設保全室 ☎27・8727

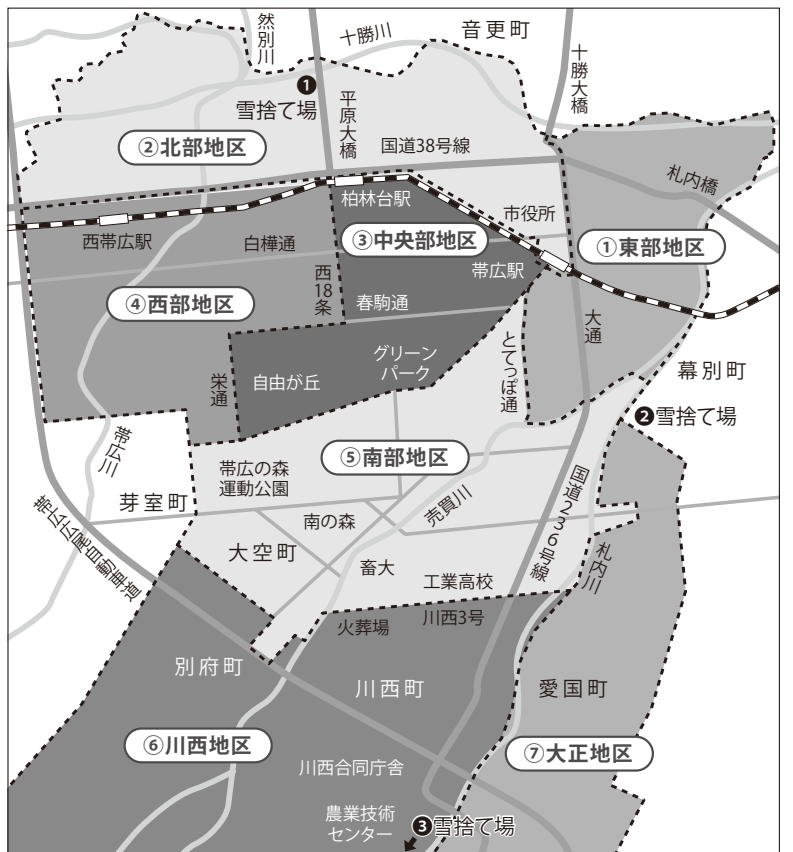
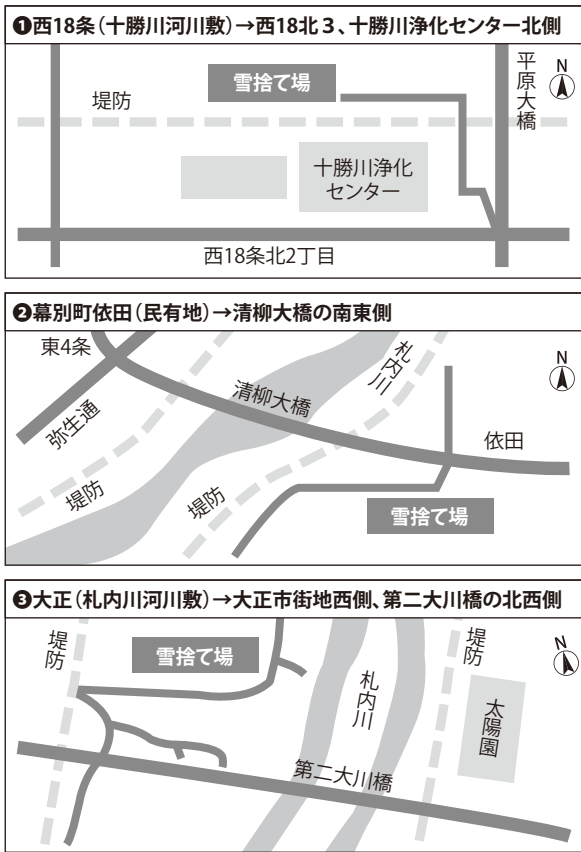
### 雪捨て場を 利用してください

除排雪で出た雪を無料で持ち込むことができます。（図3）  
開設期間 平成29年3月31日（金）まで

道路の種類

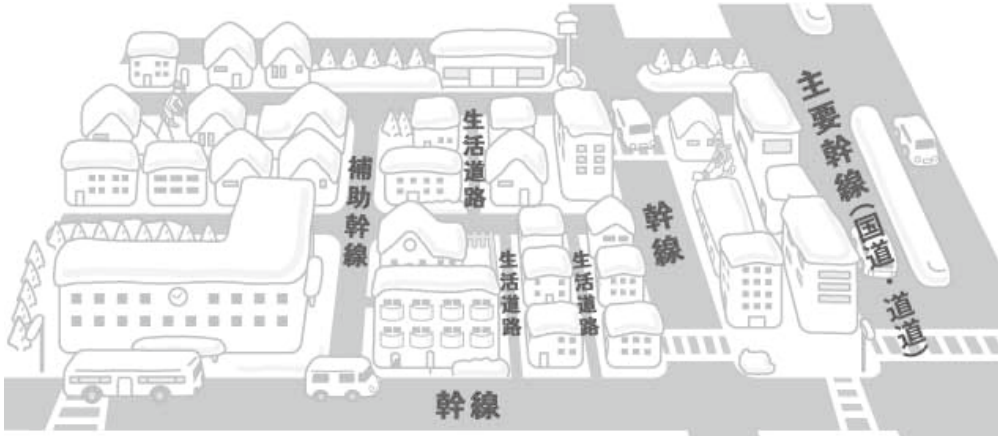

市内にある道路の距離

- 国道(主要幹線) 56キロメートル→国が除雪
- 道道(主要幹線など) 143キロメートル→北海道が除雪
- 市道(幹線・補助幹線・生活道路) 1350キロメートル→帯広市が除雪

図4 生活道路のイメージ

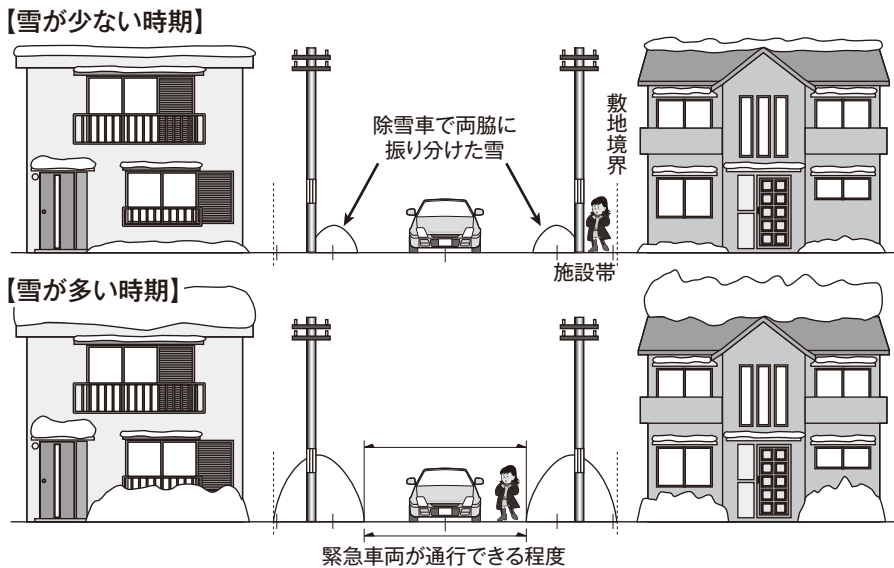

除雪に関するご意見で多いもの

1位	除雪のやり方が悪い	1075件
2位	早く除雪してほしい	687件
3位	雪山で見通しが悪い	163件

その他含む 合計 2157件

※平成27年度実績

よくある除雪の意見・質問

例年、除雪作業に関するご意見が多く寄せられます。特に多い意見と、市の考え方を紹介します。

◆家の前が除雪されていません(生活道路沿いに住んでいる人)  
生活道路の除雪は、雪を道路の両脇に振り分けるだけのため、除雪のたびに道路幅が狭くなり、雪山が積み上がるなど道路状況が悪化しやすくなります。このため、すでに圧雪状態で走行が可能な路面状況であれば、降雪量が出動の目安に達しても、生活道路の除雪を見合わせる場合があります。

◆除雪業者によって仕上がりに差があるので指導してください  
通行に支障をおよぼすことのないよう除雪を行います。路面の凹凸の状況や運転の熟練度によって、仕上がりに差がでてきます。巡回パトロールの後、除雪の仕上がりがよくない場所がある場合は



排土板

◆雪を残さないように除雪車の排土板を下げて除雪してください  
排土板を下げるだけで除雪を行います。生活道路の除雪はマンホールなどの凹凸があつて危険なため、路面ぎりぎりまで下げることができない場合があります。

◆除雪車で寄せる雪は左右均等にしてください  
できるだけ均等に除雪を行います。生活道路は出入りの関係で、場所によっては片側によらざるを得ないところもあります。

◆施設帯に雪をおかないでください  
生活道路には場所によって幅1メートル前後の施設帯があります(図4)。これは電柱や各種ポール、の建柱場所として設けられています。冬期間は、雪の堆積場所になるので、ご理解ください。

◆除雪体制を強化できませんか  
除雪車両と運転手の数が減少して、確保が難しくなっています。現在の体制を維持し、効果的、効率的な除雪に努めます。

◆(大雪のとき)もっと早く除雪できませんか  
市で確保している除雪車両は、1度の降雪が20センチ程度までを12時間ほどかけて除雪する台数です。30センチを超える降雪がある場合、2回以上は除雪しなければなりません。また、積雪量の増加に伴い、車の立ち往生も増えるため、

◆除雪の順序を変えられませんか(希望の時間に除雪してほしい)  
除雪の順序を変えると、夜間の作業で周囲の状況が把握しづらくなり、作業の安全性の低下や、除雪の遅れ、除雪忘れが起きる恐れがあります。このため、各地区の除雪センターで効率的な除雪が行えるように、事前に順序を決めていて、変更することはできませんので、ご理解ください。

◆除雪に通常より時間がかかります。天気予報をこまめに確認し、車の外出を控えるなど、除雪作業への協力をお願いします。

疲れにくい雪かきのコツ

～スコップの持ち方で体にかかる負担を軽減～

利き手でスコップの持ち手を握り、反対の手で柄を握ります。このとき、反対の手は、手の平を下に向けて柄を握ります。手の平を上に向けて握ると腕の力を多く使いますが、手の平を下に向けて握ると、全身の力で雪を投げられるので、腕への負担も少なくて済みます。

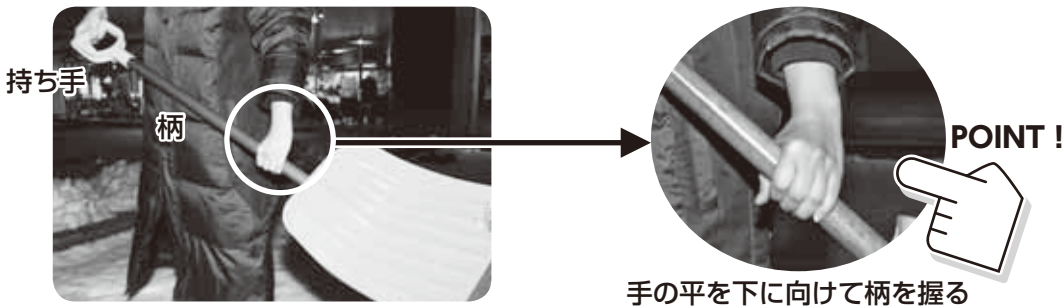

吹雪や大雪のときに自動車以外出する際の備え

～立ち往生したときのことも考える～

◇車内に用意しておきたいもの

防寒着、長靴、手袋、スコップ、けん引ロープ。万一に備えて飲料水、非常食、使い捨てカイロ。十分な燃料があるかも確認。



◇排気パイプ(マフラー)周りを定期的に除雪

車が立ち往生した時に救助を求められる人家が周りにない場合は、119番か110番通報する。車のマフラーが雪に埋まると排気ガスが車内に逆流して、一酸化炭素中毒で命を落とす危険があるので、マフラー周りを定期的に除雪し、窓を少し開けて換気しながら救助を待つ。車を置いて避難する場合は、連絡先を書いたメモを車内に置き、車の鍵は付けたままにしておく。



除雪に通常より時間がかかります。天気予報をこまめに確認し、車の外出を控えるなど、除雪作業への協力をお願いします。

◆除雪の順序を変えられませんか(希望の時間に除雪してほしい)  
除雪の順序を変えると、夜間の作業で周囲の状況が把握しづらくなり、作業の安全性の低下や、除雪の遅れ、除雪忘れが起きる恐れがあります。このため、各地区の除雪センターで効率的な除雪が行えるように、事前に順序を決めていて、変更することはできませんので、ご理解ください。



# 軽自動車税のお知らせ

## 平成29年度軽自動車税

平成28年度から、税制改正により、軽自動車税の税額が変更になっています。

問い合わせ 市民税課（市庁舎2階、☎65・4119）

### 軽自動車

初度検査年月に応じて、税額が決まります。（表1）

※初度検査：新車購入時に最初にナンバーを取得するための検査。初度検査年月は、自動車検査証に記載されています。

①初度検査が平成27年3月以前の車両

初度検査から13年を経過するまでは現行税額のままです。

②初度検査が平成27年4月以後の車両

平成28年度から新税額が適用されています。

表1 軽自動車

車種区分		税額（年額）		
		①初度検査が平成27年3月以前	②初度検査が平成27年4月以後	③初度検査後13年を経過（経年重課）
四輪	乗用 家用	7200円	1万800円	1万2900円
	乗用 営業用	5500円	6900円	8200円
四輪	貨物 家用	4000円	5000円	6000円
	貨物 営業用	3000円	3800円	4500円
三輪		3100円	3900円	4600円

表2 原動機付自転車、二輪車など

車種区分	税額（年額）	
原動機付自転車	50cc以下	2000円
	50cc超90cc以下	2000円
	90cc超125cc以下	2400円
	ミニカー	3700円
二輪の軽自動車	125cc超250cc以下	3600円
二輪の小型自動車	250cc超	6000円
小型特殊自動車	農耕作業用（トラクターなど）	2000円
	その他（フォークリフトなど）	5900円
雪上車	660cc以下	3600円

表3 軽自動車税のグリーン化特例（軽課）

車種区分		税額（年額）			
		特例なし	特例①	特例②	特例③
四輪	乗用 家用	1万800円	2700円	5400円	8100円
	乗用 営業用	6900円	1800円	3500円	5200円
四輪	貨物 家用	5000円	1300円	2500円	3800円
	貨物 営業用	3800円	1000円	1900円	2900円
三輪		3900円	1000円	2000円	3000円

### 税負担を軽減「グリーン化特例」

平成28年4月1日～平成29年3月31日までに初度検査を受けた、三輪と四輪の軽自動車は、平成29年度に限り、燃費性能に応じて税率を軽減するグリーン化特例が適用されます。（表3）

ただし、次の条件を満たしたものに限りです。

各燃費基準の達成状況は、自動車検査証の備考欄に記載されています。

#### ◆特例①

電気自動車、天然ガス軽自動車（平成21年排出ガス10%軽減）

#### ◆特例②

乗用：平成17年排出ガス基準75%低減達成（以下★★★★）かつ平成32年度燃費基準+20%達成車

貨物：★★★★かつ平成27年度燃費基準+35%達成車

#### ◆特例③

乗用：★★★★★かつ平成32年度燃費基準達成車

貨物：★★★★★かつ平成27年度燃費基準+15%達成車



# 市税の納め忘れありませんか

## 12月は市税完納強調月間

問い合わせ 納税課（市庁舎2階、☎65・4126、☎65・4128、☎65・4129）

市では、12月を市税完納強調月間として、夜間と休日に相談と納付の窓口を開設するとともに、市道民税、固定資産税、軽自動車税などの市税を滞納している人へ、電話督促、訪問督促、差し押さえ処分などの実施を強化します。

市税は、健全な市政運営を進める上で、大変重要な財源です。納期内の納付にご協力ください。

### 夜間と休日に窓口を開設します

12月1日から27日まで、水曜日を除く平日の夜間と、土・日曜日と祝日に、相談と納付の窓口を開設します。

日中、相談や納付に来ることが難しい人は活用してください。

### 市税を滞納すると

納期限までに納付されない場合は、本来の税額に加えて、延滞金が増加される場合があります。

督促状や催告書、電話などで催告しても納付されない場合には、預金や給与の差し押さえなど、滞納処分を実施することがあります。

### 納税が困難なときは相談を

▽災害、失業、病気などで納めることができない▽一度に納めることができない▽納付書を無くした▽仕事や通院で日中に市役所へ行くことができないなどの理由があるときは、早めに納税課に相談してください。

### 12月の納税相談と収納窓口日程

日	月	火	水	木	金	土
				1	2	3
4	5	6	7	8	9	10
11	12	13	14	15	16	17
18	19	20	21	22	23	24
25	26	27	28	29 休み	30 休み	31 休み

### 開設時間

●印は8時45分～20時  
○印は9時～17時  
12月7日・14日・21日・28日の水曜日は8時45分～17時30分

### コンビニや口座振替で納付が便利に

バーコード付きの納付書は、金融機関のほかセイコーマート、セブンイレブン、ローソンでも納めることができます。また、市税の納付を口座振替にすると、納め忘れもなく便利です。

□座振替の申し込みは、▽振替をする預金通帳▽通帳の印鑑▽納税通知書を持って、各金融機関または納税課（ゆづちよ銀行希望の場合は納税課）の窓口で手続きをしてください。

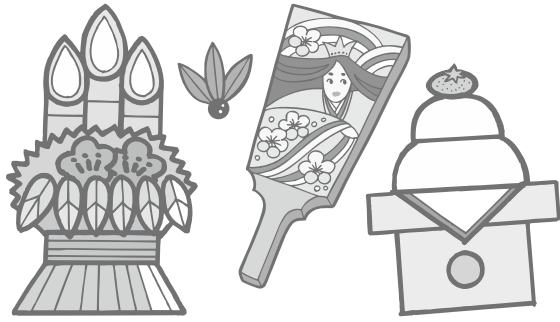

市役所の年末年始の業務案内

2016年  
**12月29日(木)～1月3日(火)**  
2017年  
**12月29日(木)～1月3日(火)**  
**この期間、市役所は休みになります。**

市の業務は、年末は12月28日(水)まで、年始は1月4日(水)から平常通り行います。施設や業務によって休みが異なりますので、お間違えのないようにご注意ください。

問い合わせ 各担当課

**急患の受け入れ**

年末年始の急患受け入れ医療機関、市内の当番病院は、電話で問い合わせください。

**帯広市急病テレホンセンター**

☎26・1099 (無休、24時間対応)

**救急医療情報案内センター**

☎0120・20・8699、携帯からは☎011・221・8699 (いずれも無休、24時間対応)



**昼間の診療**

日程	診療科	医療機関	住所、電話
12月31日(土)～1月3日(火) 9時～17時	・小児科 ・内科	休日夜間急病センター	柏林台西町2-1、☎38-3700
	・外科 ・産婦人科	市内の当番病院	問い合わせください
12月29日(木)～1月3日(火) 9時～16時	・歯科	十勝歯科保健センター	東7条南9丁目15-3、☎25-2172

**夜間の診療**

日程	診療科	医療機関	住所、電話
19時～21時		市内の当番病院	問い合わせください
21時～翌朝8時	・内科 ・小児科	休日夜間急病センター	柏林台西町2-1、☎38-3700

**主な施設の休み**

- 12月6日(火)～1月3日(火)が休み
  - \* 帯広の森市民プール (整備期間を含む)
- 12月28日(水)～1月3日(火)が休み
  - \* 図書館 (月末整理日を含む)
- 12月28日(水)～1月4日(水)が休み
  - \* 福祉センター (北栄、豊成、緑ヶ丘、北バラト、緑栄、啓親、自由が丘、コスモス)
- 12月29日(木)～1月3日(火)が休み
  - \* 農業技術センター
  - \* 川西支所・大正支所
  - \* 保健福祉センター
  - \* 市民活動交流センター
  - \* とかちプラザ
  - \* 児童会館
  - \* 百年記念館
  - \* みどりと花のセンター
  - \* 帯広の森・はぐくーむ
  - \* 森の交流館・十勝
  - \* 市民ギャラリー
  - \* 市民文化ホール
  - \* 各コミュニティセンター
  - \* 大正農業者トレーニングセンター
  - \* 川西農業者研修センター
  - \* 大空会館
  - \* 福祉センター (南町、西、若葉、栄、光南、東、広陽、花園、柏林台、啓西、稲田南、緑南、中央、明和、柏、五条橋、北親、つつじが丘、みなみ野、きぼう、清流の里)
  - \* 総合体育館
  - \* 帯広の森体育館
  - \* 帯広の森アイスアリーナ
  - \* 帯広の森スポーツセンター
  - \* 帯広の森弓道場
  - \* 帯広の森研修センター (食堂)
  - \* すぱーく帯広
- 12月31日(土)～1月2日(振)
  - \* 帯広の森研修センター (貸室、トレーニング室)
- 12月31日(土)～1月3日(火)
  - \* 明治北海道十勝オーバル

**ごみと資源ごみの収集**

問清掃事業課 (西24北4、☎37・2311)

**12月23日(金)天皇誕生日は通常通りごみを収集**

収集地区の人は当日の午前9時までに出してください。

**ごみ収集は12月31日(土)～1月3日(火)が休み**

収集地区ごとの収集最終日と開始日を確認してください。(表)

**大型ごみの収集**

大型ごみ受付センター (☎27・5300) は、12月29日(木)～1月3日(火)が休みです。

**し尿の収集**

12月29日(木)～1月3日(火)が休みです。

**ごみの持ち込み**

問くりりんセンター (西24北4、☎37・3550)

年末の受け入れは、12月31日(土)の正午まで、年始は1月3日(火)から平常通り9時～17時までです。

家庭ごみの持ち込みには、10キログラムごとに170円の処理料金が掛かります。指定ごみ袋を使用する必要はありません。

年末年始は大変混雑するため、持ち込みではなく、ごみ収集日に決められたゴミステーションに出すことをお勧めします。

表 年末年始のごみ収集の最終日と開始日

燃やすごみ		
収集地区	最終日	開始日
月・木曜日収集地区	12月29日(木)	1月5日(木)
火・金曜日収集地区	12月30日(金)	1月6日(金)

資源ごみ		
収集地区	最終日	開始日
月曜日収集地区	12月26日(月)	1月9日(祝)
火曜日収集地区	12月27日(火)	1月10日(火)
水曜日収集地区	12月28日(水)	1月4日(水)
木曜日収集地区	12月29日(木)	1月5日(木)
金曜日収集地区	12月30日(金)	1月6日(金)

燃やさないごみ・有害ごみ		
収集地区	最終日	開始日
燃やすごみが月・木曜日収集地区の場合	12月28日(水)	1月11日(水)
燃やすごみが火・金曜日収集地区の場合	12月21日(水)	1月4日(水)

**戸籍の届け出**

出生届や死亡届、婚姻届などの戸籍の届け出は、休み中も市役所当直窓口 (市庁舎南口) で終日受け付けます。

問戸籍住民課 (市庁舎1階、☎65・4142)



**その他**

- 市営駐車場 (中央・中央第2・駅南・駅北地下) は平常通り利用できます。
- 帯広競馬場は無休です。営業時間は問い合わせください。(☎34・0825)



# Information

## 帯広市からの お知らせ

# 12月

申し込み方法など、特に記載のないものは、参加無料ですので当日会場へ直接お越しください。詳しい内容は、担当課へ問い合わせください。(施設ごとに業務時間が異なります)

**市役所代表**  
☎24・4111、F23・0151  
**市役所本庁舎業務時間**  
月～金曜日 8時45分～17時30分  
**帯広市ホームページ**  
<http://www.city.obihiro.hokkaido.jp/>

### 往復はがきなど 「申込時の記載事項」

- ①イベント・教室名  
(希望する日時・曜日・コースなど)
- ②住所(郵便番号も)
- ③氏名(ふりがな)
- ④電話番号
- ⑤生年月日(スポーツの教室のみ)
- ⑥性別
- ⑦年齢(高校生以下は学校名・学年、  
年中、年長なども)
- ⑧保護者氏名(小学生以下の場合)
- ⑨返送先(往復はがきの場合)

特に記載のない申し込みは、申込期限必着で1人(組)1通。直接窓口で申し込む場合は、返信用のはがきをお持ちください。

## イベント

### 百年記念館のイベント

場・問百年記念館(緑ヶ丘2、☎24・5352)

◆第342回ロビーコンサート  
「帯広フルーツアンサンブル13thコンサート」  
日12月4日(日)、18時～19時15分

◆第343回ロビーコンサート  
「アナホルン 2ndライブ」  
日12月18日(日)、18時～19時15分

### 児童会館のイベント

場・問児童会館(緑ヶ丘2、☎24・2434)

#### ◆もっくん教室

親子で簡単な工作をする。  
①さかなつりビニール袋とモールを使って魚釣りゲームを作る。  
②クリスマス帽子色画用紙にシールを貼って、三角帽子を作る。

対幼児と保護者  
日①12月7日(水)、②21日(水)、いずれも10時～11時30分

#### ◆親子のエンジョイ将棋

対小・中学生と保護者  
日12月10日(土)、10時～12時

#### ◆第3回星空のコンサート

プラネタリウムの星空の下で楽器演奏のコンサートを行う。  
日12月10日(土)、18時30分～19時30分

申12月1日(木)～9日(金)までに、児童会館へ。

#### ◆親子囲碁入門教室

対小・中学生と保護者

日12月11日(日)、10時～12時

◆星の観察会「オリオン座とさぎ座をみよう」  
星空解説と天体観察。天候不順時は星空解説のみ。

日12月16日(金)、19時～20時30分  
◆親子おもしろ教室「わなげ」  
トイレットペーパーの芯とエアパッキングで輪投げを作る。

対幼児、小・中学生と保護者  
日12月17日(土)、9時30分～11時30分

◆きらきらパペットシアター  
幼児から小学校低学年向けの人形劇。

日12月17日(土)、14時～15時

#### ◆親子科学実験教室

十勝石ができる仕組みを学び、十勝石でペーパーウエイトを作る。  
対小学3～6年生と保護者  
日12月18日(日)、①13時30分～14時30分、②14時40分～15時40分

◆手づくり乾電池教室  
電池工業会の講師による、手作り乾電池教室。

対小学生。低学年は保護者同伴  
日1月9日(祝)、①10時～12時、②13時30分～15時30分  
定各先着20人  
申12月1日(木)～23日(祝)までに、児童会館へ。

### 帯広の森・はぐくむのイベント

小学生以下は保護者同伴。  
場・申・問11月25日(金)～各開催日の前日までに、電話で帯広の森・はぐくむ(南町南9線49、☎66・6200)へ。

◆グリーンウッドワーク(クリスマス飾り)  
森で間伐体験を行い、切った木

でクリスマス飾りを作る。  
日12月11日(日)、9時30分～12時

#### ◆間伐と門松作り

森で間伐体験を行い、切ったシラカバの木で門松を作る。  
日①12月17日(土)、②18日(日)、いずれも10時～12時  
定各先着15人  
費300円

### おびひろ動物園 冬期開園

12月～翌年2月の土・日曜日、祝日と2月3日(金)のおびひろ氷まつり開催日は冬期開園します。(12月29日～1月3日を除く) 開園時間は、11時～14時。  
場・問動物園(緑ヶ丘2、☎24・2437)

◆写真展「スタッフから見た動物たち」  
冬期開園期間中に、動物園の職員が撮った動物たちの写真を展示。写真コンテストも実施。

おびひろ動物園  
おびひろ動物園(緑ヶ丘2、☎24・2437)

おびひろ動物園  
おびひろ動物園(緑ヶ丘2、☎24・2437)

てきたことを報告します!」をテーマに飼育員が話す。

日12月18日(日)、14時～15時  
定先着30人  
場・申・問12月1日(木)～17日(土)までに、電話で動物園(緑ヶ丘2、☎24・2437)へ。

### 消費者問題の 無料弁護士相談会

日12月16日(金)、13時30分～15時30分の間で1人30分間  
定先着4人  
場・申・問12月9日(金)までに、帯広市消費生活アドバイザーセンター(西4南13、とかちプラザ内、☎22・8393)へ。

◆第6回畜大ふれあいフェスティバル  
帯広畜産大学や管内高校などによる、科学実験などの体験コーナーや開発商品の試食、研究成果の発表やミニコンサート、畜大グッズが当たるスタンプリーなど、子どもから大人まで楽しめる盛りだくさんのイベント。  
日12月17日(土)、10時～15時  
場とかちプラザ(西4南13)  
問帯広畜産大学研究支援課(稲田町西2線、☎49・5776)  
担当課生涯学習課(市庁舎8階、☎65・4192)

◆冬期の作品展  
問市民活動推進課(市庁舎3階、☎65・4130)  
◆平和の作品展  
帯広市・核兵器廃絶平和都市宣言推進実行委員会が募集した「平

和の詩・絵」応募作品の展示。  
日12月22日(木)～28日(水)、8時45分～19時(初日は12時から、最終日は15時まで)  
場市民ホール(市庁舎1階)  
◆冬休み平和展  
「平和の詩」「平和の絵」優秀賞作品と原爆に関するパネルの展示。  
日1月11日(水)～17日(火)、10時～22時(初日は12時から、最終日は15時まで)  
場図書館(西2南14)  
◆2017平和カレンダーの配布  
12月上旬(予定)から平和の詩と絵の優秀賞作品を掲載したカレンダーを無料配布。無くなり次第終了。  
配布場所市庁舎、大正・川西支所、コミセン、福祉センター、とかちプラザ、図書館、保健福祉センター、市民活動交流センターなど

## 講座・教室

### チーズ加工体験教室 (約1キログラム)

地場産の牛乳を使った加工体験。  
日①12月3日(土)、②17日(土)、いずれも10時～16時  
定各先着10人  
費3000円  
場・申・問①12月1日(木)、②15日(木)までに、電話で畜産物加工研修センター(八千代町西4線、☎60・2514)へ。

### 国際交流員料理教室「アメリカンクリスマスパーティー」

アメリカ出身の国際交流員が、帯広市の姉妹都市マディソン市があるアメリカのウイスキーコンシン州でよく食べられるチーズ料理などを紹介する料理教室。



対市内在住の高校生以上  
日12月18日(日)、11時～13時  
定先着12人  
費5000円

場・申・問12月1日(木)～15日(木)まで、森の交流館・十勝(西20南6、☎34・0122)へ。

**百年記念館の講座・教室**

場・問百年記念館(緑ヶ丘2、☎24・5352)

◆博物館講座「大地が語る十勝の自然史 マンモスはどこへ消えた?」絶滅の謎」

福田正己氏(元北海道大学低温科学研究所所長)が、最終氷期の北海道に生息していたマンモスが突然消えた謎について解説。  
日12月17日(土)、14時～16時

◆体験教室「じょうもん人と腕くらべ」まが玉作り」  
古代人の定番アクセサリー「まが玉」の解説と、まが玉作り体験。  
日12月23日(祝)、10時～12時

定先着20人  
費3000円  
申12月1日(木)～20日(火)までに、電話で百年記念館へ。

**文化ホールカルチャー「ココロもカラダもリラックス☆ヨガ講座」**

初心者にもできるヨガ教室。対市内在住の18歳以上  
日1月6日～2月24日の金曜日、全8回、19時～20時30分  
定先着15人  
費4回券2400円、8回券4000円

場・申・問11月25日(金)～翌年1月5日(木)までに、電話で市民文化ホール(西5南11、☎23・8111)へ。

**帯広の森市民農園 サラダ館の講習・教室**

場・申・問各申込期限までに、往復はがきに「申込時の記載事項」(8頁)を書いて、帯広の森市民農園サラダ館(〒080・2472西22条南6丁目6、☎36・8095)へ。

**パンとケーキ作り教室**

日12月16日(金)、1月20日(金)、2月17日(金)、全3回、10時～12時30分  
定先着20人  
費6480円

**冬休み親子草木染め教室**

日1月7日(土)、10時～11時  
定先着10組  
費1500円

**冬休み親子押し花教室**

日1月7日(土)、10時～11時  
定先着10組  
費1500円

**冬休み親子フェルト教室**

日1月8日(日)、10時～12時  
定先着10組  
費1500円

**なぜ? どうして? どうぶつ謎ナゾ講座**

帯広畜産大学の先生から動物の話聞いた後、図書館の資料を使って調べ学習をする。  
対小学生  
日1月13日(金)、13時30分～15時30分  
定先着20人

場・申・問12月17日(土)～翌年1月9日(祝)までに、図書館(西2南14、☎22・4700)へ。

**小学生の1日飼育係**

午前は飼育作業体験、午後はゲームを通じて、水鳥の適応について学ぶ。  
対小学4～6年生  
日1月21日(土)、10時～15時  
定抽選12人

場・申・問12月22日(木)～翌年1月5日(木)までに、官製はがきに「申込時の記載事項」(8頁)を書いて動物園(〒080・0846緑ヶ丘2番地、☎24・2437)へ。当選者には別途通知する。

**プラザ・エンジニアースクール パソコン講座**

楽しく分かりやすいパソコン2月講座。各講座、全5回。  
対高校生以上  
日2月1日～16日の各曜日、▽午前の部10時～12時▽午後の部13時30分～15時30分▽夜間の部18時30分～20時30分

講座名	日	日程
暮らしに役立つワード2013基礎	毎週火・木	午前
楽しいエクセル③		午後
仕事に役立つワード・エクセル基礎		夜間
暮らしに役立つエクセル2013基礎	毎週水・金	午前
楽しいワード③		午後
就職や進学にも! 資格・スキルアップエクセル②		夜間

定各先着20人  
費4000円(テキスト代別途)  
場・申・問12月2日(金)～翌年1月20日(金)までに、直接とかちプラザ(西4南13、☎22・7890)へ。

**センター探検ツアー付き! 冬休み「親子で給食づくり」**

普段は入れない場所の探検ツアーの後、調理体験室で人気の新メニュー「ひき肉ごまじゃが」などを作る。  
対市内在住の小学4年生～中学3年生と保護者  
日12月26日(月)、9時～13時  
定先着12組  
費1人3000円

場・申・問12月1日(木)～16日(金)までに、学校給食センター(南町南8線42-3、☎49・1900)へ。



大釜で混ぜてみよう

**赤十字資格継続研修会**

継続研修会を受講すると、次の資格が5年間継続。  
場グリーンプラザ(公園東町3)  
定各先着30人  
費各10000円

◆赤十字救急法救急員  
対赤十字救急法救急員の資格を取得してから2年以上経過し、有効期限を迎えていない人  
日1月21日(土)、9時～13時30分  
申込期間12月21日(木)～翌年1月20日(金)

◆赤十字水上安全法救助員I  
対赤十字水上安全法救助員Iの資格を取得してから2年以上経過し、有効期限を迎えていない人  
日1月29日(日)、9時～13時  
申込期間12月26日(月)～翌年1月27日(金)

**普通救命講習**

出血時の止血法や心臓停止、呼吸停止時の救命手当て、AEDの使い方など心肺蘇生法を習得する。  
日・場①1月9日(祝)、消防庁舎(西6南6)、②19日(木)、南出張所(西17南41)、いずれも13時30分～16時30分  
定①先着50人、②先着30人  
費5000円

申・問①は12月3日(土)～翌年1月2日(振)まで、②は12月13日(火)～翌年1月12日(木)までに、帯広消防署救急課(西6南6、☎26・9131)へ。

**市民大学講座**

対15歳以上(第42、43集を除く)場とかちプラザ(西4南13)  
申・問各申込期限までに、生涯学習課(市庁舎8階、☎65・4192)へ。

◆第41集「発達障がい・子どもから大人まで」その理解と支援を考える」  
大澤奈緒美氏(NPO法人放課後生活支援センターわいわいクラブ理事長)を講師に、子どもと大人の発達障害に理解を深め、具体的な支援について考える。未就学児(2歳以上)の託児希望者は11月30日(木)までに申し込み。  
日12月7日(水)、9日(金)、全2回、

18時30分～20時  
定先着50人  
申込期限12月6日(火)

◆第42集「畜大ふれあいフェスティバル基調講演『みんなの帯広畜産大学』」  
奥田潔氏(帯広畜産大学学長)を講師に、帯広畜産大学の最近の取り組みや地域との関わりを通じて、日本一ユニークな大学「帯広畜産大学」が目指す姿を紹介する。申し込み不要。  
日12月17日(土)、10時～11時  
定先着1000人

◆第43集「畜大ふれあいフェスティバル『馬にしかできないこと!』」  
南保泰雄氏(帯広畜産大学教授)を講師に、馬の体の特徴を通じて、馬にしかできない仕事、社会の中の馬の役割について紹介する。申し込み不要。  
日12月17日(土)、13時10分～14時10分  
定先着1000人

◆第44集「親子で楽しく学ぶアンガーマネジメント」ライラをハッピーに変えるテクニクス」  
長縄史子氏(日本アンガーマネジメント協会認定トレーニンングプロフェッショナル)を講師に、親子でより良い関係を築くため、お互いが怒りやイライラに振り回されず感情を上手にコントロールする方法を、児童(5歳以上)と一緒にワークブックを用いてゲームを交えながら学ぶ。未就学児の託児希望者は12月21日(木)までに申し込み。  
日12月28日(水)、翌年1月6日(金)、11日(水)、全3回、10時～11時30分  
定先着50人  
費7000円  
申込期限12月27日(火)

健康・福祉

子育て支援課からのお知らせ

場・問子育て支援課(東8南13、保健福祉センター内、☎25・9722)

◆乳幼児健診のお知らせ

対象日は個別通知を確認。受け付けは12時20分〜13時15分

・5カ月児健診とBCG接種

健診に来られなくても希望者には、絵本をプレゼント。詳細は問い合わせください。

対平成28年6月生まれ

日12月7日(水)、13日(火)、20日(火)

・1歳6カ月児健診

対平成27年5月生まれ

日12月1日(木)、6日(火)、14日(水)

日12月19日(月)、10時〜11時30分

対平成25年11月生まれ

場・申・問12月15日(木)までに、健康推進課(東8南13、保健福祉センター内、☎25・9721)へ。

◆ほんわかファミリー教室

妊婦中の栄養のお話、赤ちゃんをお風呂に入れる練習、パパの妊婦体験など、出産・育児を学ぶ。

対5月に初出産予定の夫婦

日1月15日(日)、13時〜15時30分

申12月12日(月)〜翌年1月11日(水)までに、電話で子育て支援課へ。

からだスッキリ講座

「フランスの良い食事」の講話と家庭でもできる体操やストレッチを行う。

対市内在住の18歳以上

対過去に認知症サポーター養成講座を受講した人

高齢者福祉課からのお知らせ

問高齢者福祉課(市庁舎2階、☎65・4145)

◆認知症サポーターフォローアップ講座

村川理恵子氏(北海道認知症介護指導者)、嶋崎秀司氏(花園町内会長)を講師に、認知症の人への具体的な対応や地域の活動を学ぶ。

対過去に認知症サポーター養成講座を受講した人

日12月14日(水)、13時〜15時

1コースを滑る、初心者・高齢者・障害者向けの講習会。数量限定でスキートの貸し出しあり。

場市庁舎

対小学生以上

◆認知症・家族の集い「茶話会」

認知症の人を介護している家族の交流会。介護を終えた人や、認知症の人と一緒に参加も可能。手伝いが必要な場合は連絡ください。

日12月22日(木)、13時30分〜15時

場グリーンプラザ(公園東町3)

場1000円

◆認知症サポーター養成講座

認知症の症状や認知症の人との接し方などを学び、認知症の人を地域で見守る応援者を養成する。

日1月19日(木)、18時30分〜20時30分

場市庁舎

申12月19日(月)〜翌年1月18日(水)までに、高齢者福祉課へ。

◆障害者生活支援センターからのお知らせ

場・問障害者生活支援センター(東8南13、保健福祉センター内、☎25・9701、F25・9703)

◆障害者の作品・川柳展示会

日1月10日(火)〜19日(木)、8時45分〜17時30分

◆展示会の作品・川柳募集

市内在住の障害のある人が制作した絵画や手芸などの作品や川柳を、1人3点まで募集。

申12月5日(月)〜16日(金)までに、直接障害者生活支援センターへ。

◆幼児水泳教室(5回目)

水遊びから水泳の基礎を習う。対市内在住の年中・年長児に当たる幼児

日1月30日〜3月6日の月曜日、全6回▽Aコース15時〜15時50分

▽Bコース16時〜16時50分

定各コース抽選30人

冬休み元気アップ教室

みんなまで走ったりゲームなどをして、基礎体力の向上とコミュニケーション能力を養う連続教室。

対市内在住の小学1〜3年生

日1月4日(水)〜7日(土)、全4回、10時〜11時30分

定抽選20人

費2000円

場・申・問12月21日(水)(消印有効)までに、往復はがきに「申込時の記載事項」(8頁)を書いて、総合体育館(〒080・0030大通北1丁目、☎22・7828)へ。

◆第35回郷土美術展の作品を募集

1月20日(金)から開催する、郷土美術展の作品を募集。

対十勝管内在住の19歳以上

募集作品絵画(油彩・水彩・パステル画・アクリル画・水墨画・版画・CG)、彫刻、工芸(陶芸・七宝・染色)などで、過去1年以内に制作したもの。号数は50号まで。応募は1人1点。

申・問12月25日(日)までに、封筒に「郷土美術展申し込み」と朱書きして、百年記念館などで配布の申込用紙を同封し、直接または郵送で百年記念館(〒080・0846緑ヶ丘2

高齢者いきいきふれあい館「まちなか」

帯広信金ビル(西2南7)

12月1日(木)オープン

問高齢者福祉課(市庁舎2階、☎65・4145)

高齢者がまちなかへ出掛け、運動や文化活動などを通じて、同世代と交流するための施設「まちなか」がオープン。1階のカフェは語らいや休憩に、2階の活動スペースでは軽運動などが行えます。誰でも利用できるの、気軽にお立ち寄りください。

日毎週月〜金曜日、10時〜15時

(祝日、年末年始を除く)

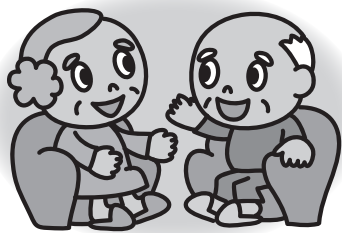

「まちなか」で行う介護予防運動をしましょう ~直接会場にお越しください~

Table with 3 columns: 名称, 運動の種類, 実施日時. Includes activities like ディスコン, ふまねっと, メンズふまねっと, 笑いヨガ・健康体操, 認知症予防コグニサイズ.

市庁舎で「高齢者バス無料乗車証」を随時交付しています

70歳以上でバスを利用する人に随時交付しています。交付料は500円です。健康保険証など身分証明証と印鑑を持ってお越しください。

場・問高齢者福祉課(市庁舎2階、☎65・4145)

日毎週月〜金曜日、9時30分〜16時30分(祝日、年末年始を除く)

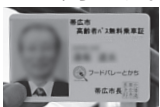

スポーツ

森のクロスカントリースキー初心者講習会

帯広の森クロスカントリースキー

◆おやこ水泳教室(5回目)

親子でプールに入り、水遊びを通して楽しみながら水に慣れる。

対市内在住の2〜4歳児と保護者

日1月30日〜3月6日の月曜日、全6回、10時〜10時50分

定抽選20組

◆帯広の森市民プールからのお知らせ

場・申・問1月10日(火)までに、往復はがきに「申込時の記載事項」(8頁)を書いて、帯広の森市民プール(〒080・0856南町南7線56番地、帯広の森運動公園内、☎47・3630)へ。

◆おやこ水泳教室(5回目)

親子でプールに入り、水遊びを通して楽しみながら水に慣れる。

対市内在住の2〜4歳児と保護者

日1月30日〜3月6日の月曜日、全6回、10時〜10時50分

定抽選20組

◆帯広の森市民プールからのお知らせ

場・申・問1月13日(金)までに、往復はがきに「申込時の記載事項」(8頁)を書いて、帯広の森野球場(〒080・0856南町南7線56番地、帯広の森運動公園内、☎48・8338)へ。

◆帯広の森市民プールからのお知らせ

場・申・問1月13日(金)までに、往復はがきに「申込時の記載事項」(8頁)を書いて、帯広の森野球場(〒080・0856南町南7線56番地、帯広の森運動公園内、☎48・8338)へ。

◆帯広の森市民プールからのお知らせ

場・申・問1月13日(金)までに、往復はがきに「申込時の記載事項」(8頁)を書いて、帯広の森野球場(〒080・0856南町南7線56番地、帯広の森運動公園内、☎48・8338)へ。

◆帯広の森市民プールからのお知らせ

場・申・問1月13日(金)までに、往復はがきに「申込時の記載事項」(8頁)を書いて、帯広の森野球場(〒080・0856南町南7線56番地、帯広の森運動公園内、☎48・8338)へ。

◆帯広の森市民プールからのお知らせ

場・申・問1月13日(金)までに、往復はがきに「申込時の記載事項」(8頁)を書いて、帯広の森野球場(〒080・0856南町南7線56番地、帯広の森運動公園内、☎48・8338)へ。

◆帯広の森市民プールからのお知らせ

場・申・問1月13日(金)までに、往復はがきに「申込時の記載事項」(8頁)を書いて、帯広の森野球場(〒080・0856南町南7線56番地、帯広の森運動公園内、☎48・8338)へ。

◆帯広の森市民プールからのお知らせ

場・申・問1月13日(金)までに、往復はがきに「申込時の記載事項」(8頁)を書いて、帯広の森野球場(〒080・0856南町南7線56番地、帯広の森運動公園内、☎48・8338)へ。

◆帯広の森市民プールからのお知らせ

場・申・問1月13日(金)までに、往復はがきに「申込時の記載事項」(8頁)を書いて、帯広の森野球場(〒080・0856南町南7線56番地、帯広の森運動公園内、☎48・8338)へ。

◆帯広の森市民プールからのお知らせ

場・申・問1月13日(金)までに、往復はがきに「申込時の記載事項」(8頁)を書いて、帯広の森野球場(〒080・0856南町南7線56番地、帯広の森運動公園内、☎48・8338)へ。

◆帯広の森市民プールからのお知らせ

場・申・問1月13日(金)までに、往復はがきに「申込時の記載事項」(8頁)を書いて、帯広の森野球場(〒080・0856南町南7線56番地、帯広の森運動公園内、☎48・8338)へ。

◆帯広の森市民プールからのお知らせ

場・申・問1月13日(金)までに、往復はがきに「申込時の記載事項」(8頁)を書いて、帯広の森野球場(〒080・0856南町南7線56番地、帯広の森運動公園内、☎48・8338)へ。

◆帯広の森市民プールからのお知らせ

場・申・問1月13日(金)までに、往復はがきに「申込時の記載事項」(8頁)を書いて、帯広の森野球場(〒080・0856南町南7線56番地、帯広の森運動公園内、☎48・8338)へ。

◆帯広の森市民プールからのお知らせ

場・申・問1月13日(金)までに、往復はがきに「申込時の記載事項」(8頁)を書いて、帯広の森野球場(〒080・0856南町南7線56番地、帯広の森運動公園内、☎48・8338)へ。

番地、☎24・5352)へ。

### 家読にチャレンジ! 2016

冬休みに親子で同じ本を小学生5冊・中学生3冊以上読み、「家読ノート」にそれぞれの感想を書いて図書館に提出。抽選で景品を贈呈。家読ノートは、各学校の図書室と図書館に設置するほか、図書館ホームページにも掲載。

対市内の小・中学生

申・問1月29日(日)までに、図書館(西2南14、☎22・4700)へ。

### 放送大学4月入学生の募集

放送大学は、テレビやラジオ放送で学ぶ通信制の大学です。とちプラザで授業を視聴できるほか、授業のビデオやDVDなどを借りて、自分の時間に合わせて学習できます。

申12月1日(木)翌年3月20日(祝)までに、願書を放送大学本部(〒261-8586千葉市美浜区若葉2丁目11番地、☎043・276・5111)へ。募集要項はとちプラザ(西

4南13)、総合案内(市庁舎1階、コミセン)で配布。

問生涯学習課(市庁舎8階、☎65・4192)、放送大学北海道学習センター(☎011・736・6318)

### 自衛官各種学生を募集

詳細は問い合わせください。

募集区分	応募資格	申込期間	試験日
高等工科学 校生徒	平成29年 4月1日現在 15歳以上 17歳未満の男子	1月6日(金) まで	1月21日(土)
防衛大学校 学生	平成29年 4月1日現在 高卒(見込含む) 21歳未満の人	1月21日(土) ~27日(金)	1次 3月3日(金) 2次 3月17日(金)

入隊時期 平成29年4月上旬

申各申込期間に、自衛隊帯広募集案内所(西5南14、☎23・8718)へ。担当課総務課(市庁舎5階、☎65・4100)

## 第54回おびひろ氷まつり 市民冰雪像コンクール参加者募集

「おびひろ氷まつり」で開催する市民冰雪像コンクールの参加者を募集。

部門一般参加の部(審査対象外)、コンクールの部(審査対象)

製作期間 1月28日(土)~2月1日(水)

展示期間 2月3日(金)~5日(日)

申12月28日(水)までに、おびひろ氷まつり

管理運営業務受託業者新生帯広支社(大通南8、☎25・1248)へ。問観光課(市庁舎7階、☎65・4169)



冰雪像作りにチャレンジ

## ビジネス

### 平成29・30年度競争入札参加資格審査申請を受け付け

市などが発注する工事や物品の売買、業務委託などの入札や見積合わせに参加を希望する事業者を受け付け。申請要領、申請書類は11月下旬から契約管理課で配布。市ホームページからも印刷可能。

登録期間平成29年4月1日~平成31年3月31日の2年間

登録団体帯広市に申請すること、帯広市、帯広市上下水道部、十勝環境複合事務組合、十勝圏複合事務組合、十勝中部広域水道企業団、とちプラザ消防事務組合の6団体に登録。

受付期間郵便申請は12月12日(月)~28日(水)(消印有効)、持参申請は1月16日(月)~31日(火)、9時~11時30分、13時~16時(土・日曜日を除く)に市庁舎10階第2会議室へ。申・問契約管理課(〒080・8670西5条南7丁目1、市庁舎5階、☎65・4114)へ。

### 償却資産の申告をお忘れなく

会社や個人で事業(不動産賃貸、商店、工場、農業など)のために使用している資産のことを償却資産といいます。償却資産の所有者は、1月1日現在の所有状況を1月31日(火)までに申告してください。申告書は資産税課で配布。詳細は問い合わせください。

対象資産構築物、機械・装置、工具・器具備品など  
問資産税課(市庁舎2階、☎65・4124)

## 案内

### 平成28年第4回帯広市議会定例会

開催中は会議を傍聴できます。事前申し込みで、幼児の一時預かり、手話通訳者の派遣、携帯型補聴器誘導システムが利用できます。また、市ホームページから生中継映像を見ることがあります。日程は変更になる場合があります。

日 時	会議など
12月1日(木) 13時~	本会議(初日)
12月7日(水) 10時~	本会議(一般質問予備日)
12月8日(木)、9日(金)、12日(月)、13日(火) 各10時~	本会議(一般質問)
12月14日(水) 10時~	議案審査特別委員会
12月16日(金) 13時~	本会議(最終日)

場市庁舎会議棟4階  
問議事事務局総務課(市庁舎会議棟2階、☎65・4221)

### 雇用保険の適用拡大などのお知らせ

平成29年1月1日から、雇用保険の適用が拡大されます。▽65歳以上の人も雇用保険を適用(条件あり)▽65歳以上の被保険者も教育訓練給付金や介護休業給付金等の支給対象▽育児休業・介護休業給付金の要件が見直し  
詳細はハローワーク帯広に問い合わせるか、厚生労働省ホームページをご覧ください。

問ハローワーク帯広(西5南5、☎23・8296)  
担当課工業労政課(市庁舎7階、

☎65・4168)

### 海外へ転出するときは国民年金に任意加入できます

日本国籍の人が海外へ転出したときは、国民年金に任意加入できます。保険料を納めることで、受給要件を満たした場合、保険料納付済期間に応じた老齢基礎年金を受け取ることがあります。また、海外在住期間に死亡したときや病気やけがで障害が残ったときに遺族基礎年金や障害基礎年金を受給できる場合があります。

保険料は、日本国内の預貯金口座からの口座振替か、国内にいる親族などの協力者が本人の代わりに納める方法があります。手続きなど詳細は問い合わせください。

問戸籍住民課(市庁舎1階、☎65・4143)、帯広年金事務所(西1南1、☎25・8113)

### 国民健康保険の一部負担金の減免

国民健康保険の被保険者で次の事由に該当し、一時的に著しく生活が困難になったと認められた場合に、医療機関で支払う自己負担額(一部負担金)が一定期間免除される制度があります。

▽震災、火災、風水害などの災害により、資産に重大な損害を受けた場合▽事業の休廃止、失業などにより収入が著しく減少した場合  
詳細は相談してください。  
問国保課(市庁舎1階、☎65・4138)

### 年末の図書貸し出し数と期間の拡大

貸出日が12月13日(火)~27日(火)の

期間限定で、本は15冊、CD・DVDは5点までを3週間の貸し出しに拡大します。  
問図書館(西2南14、☎22・4700)

### 年末焼死事故防止運動 12月15日~31日

問帯広消防署指導課(西6南6、消防庁舎1階、☎26・9131)  
期間中は、放火の警戒パトロールや、市内スローパーやまちなかなどで注意喚起の放送を行います。



不注意が火災につながる

### ◆幼年消防クラブ「防火ぬりえ」展示

日12月17日(土)~23日(祝)場イトーヨーカドー帯広店(稲田町南8線西10)

### ◆街頭啓発を実施します

年末焼死事故防止運動の街頭啓発を市内大型店舗5カ所で行います。日12月25日(日)、11時~12時

### ◆歳末警戒を実施します

消防団員が地域を巡回。期間中は21時にサイレンを鳴らします。日12月25日(日)~28日(水)

問帯広消防署庶務課(西6南6、消防庁舎1階、☎26・9128)

### ご意見募集・パブリックコメント(市民意見提出制度)

パブリックコメントは、市民の皆さんの意見を市政に反映させる制度です。住みよいまちにするために、意見をお聴かせください。詳細は2頁に掲載しています。

# みんなの広場

市以外からの市民向けのお知らせを掲載しています。  
2月号掲載の受付締め切りは12月15日(木)です。

**問い合わせ** 広報広聴課 (市庁舎3階、☎65・4109)

### 就職や転職の質問・相談は「おしごとアドバイザー」

ハローワークを利用する時間がなくて、就職や転職で悩んでいるときは電話してください。3月31日(金)まで受け付けています。  
日時 平日17時～22時、土・日曜日 祝日10時～17時  
問い合わせおしごとアドバイザー (☎0120・987・754)  
HP <http://oshigoto.mhlw.go.jp/>

### 拉致問題への関心を高めよう

毎年12月10日～16日は、北朝鮮人権侵害問題啓発週間です。日本人拉致事件などの北朝鮮による人権侵害問題の解決に向けた情報があつたら、警察に連絡してください。

問い合わせ帯広警察署警備課 (☎25・0110)

### 星槎国際高等学校 帯広キャンパスオーブンスクール

高校進学に向けて、学校紹介な

どを行います。今回はゼミを選んで授業を体験します。

対象小・中学生、保護者  
日時 12月10日(土)、13時～15時  
場所・申し込み・問い合わせ前日までに、電話で星槎帯広キャンパス(西5南10、☎22・3830)へ。

### 刑務所作業製品即売会

全国の刑務所で作った製品を格安で販売します。  
刑務所のパネル展や生活風景の上映、子ども用の刑務官の制服を着て写真撮影なども行います。  
日時 12月10日(土)、10時～17時、11日(日)、10時～15時  
場所 旧生協中札内店(中札内村東1南3)  
問い合わせ 札幌刑務所作業部門 (☎011・781・2011)

### 無料法律相談会

離婚、親権、消費者金融などの相談に弁護士が応じます。  
対象 十勝管内在住のひとり親家庭の親  
日時 12月16日(金)、13時～15時の間で1人30分  
定員 先着4人  
場所・申し込み・問い合わせ 12月9日(金)までに、電話で母子家庭等就業・自立支援センター(公園東町3、グリーンプラザ内、☎20・7751)へ。

### 障害年金講座と無料相談会

障害年金について社会保険労務士が解説します。約1時間の講座終了後、希望者の相談に応じます。  
日時 12月18日(日)、13時30分～17時  
場所 とかちプラザ(西4南13)  
定員 先着20人  
申し込み・問い合わせ 前日までに、



## Hello there!

～帯広のなかのセカイ～

▶問 森の交流館・十勝(西20南6、☎34・0122)

Aloha! ハワイ出身の国際交流員、レ・イレインです。今回は、ドライブが趣味の私が、ハワイをはじめとするアメリカの車事情を紹介します。

アメリカでは州によって、車のナンバープレートや運転証のデザインが違います。その中でも、ハワイは特にカラフルなナンバープレートです。ハワイは、「The Rainbow State(虹の州の意味)」とも呼ばれているので、ナンバープレートに大きな虹がデザインされています。また、帯広市の国際姉妹都市マディソン市があるウィスコンシン州は、アメリカ最大のチーズ生産州なので「America's Dairyland(アメリカの酪農の地の意味)」と書かれています。もう一つの国際姉妹都市スワード市があるアラスカ州は、州の色の紺色と黄色で「The Last Frontier(最後のフロンティアの意味)」と書かれています。アメリカに来たら、ぜひナンバープレートに注目してみてください。

北海道の冬は、雪で運転がなかなか大変ですよ。一年中暖かいハワイに行って、ドライブしてみませんか。ハワイでは、日本の運転免許だけでレンタカーを借りられますよ(国際運転免許証は不要)! 車は日本と反対の右側通行なので、十分気をつけて楽しんでほしいです。



イレインさん



ハワイのナンバープレートが付いている車

※もっと詳しく知りたい人は、「帯広市国際交流員ブログ」

(<https://obihirocir.wordpress.com/>) をご覧ください。

QRコードで簡単アクセス▶



## 安心安全メモ

▶問 安心安全推進課(市庁舎3階、☎65・4131)

### 飲酒運転は凶悪な犯罪です!

年末年始は忘年会や新年会などでお酒を飲む機会が増えます。「少しなら飲んで運転しても平気だろう」と考えてハンドルを握ると、重大事故を引き起こします。自分はもちろん、周りの人にも飲酒運転は「しない!させない!許さない!」を徹底し、飲酒運転を根絶しましょう。

**お酒を飲む場所には車で行かず、公共交通機関を利用する**

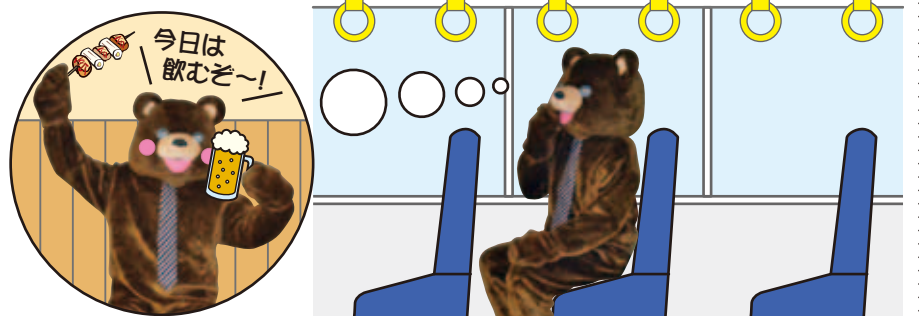

**車で出掛けてお酒を飲むことになったら、運転代行を頼む**



- 飲んだ翌日は前夜のお酒が残っているかも…運転は要注意
- 車やお酒の提供者、同乗者も厳罰になります!

【広告】

電話で関根労務行政事務所(☎28・3570)へ。

「エコパ歳時記」「短い日を楽しもう」

門松作りなど、親子が一緒に楽しめるさまざまな催しを行います。詳細は問い合わせください。

日時12月23日(祝)、10時～15時、門松作り10時～12時

定員門松作りのみ先着親子20組40人 費用門松作りのみ1組10000円

場所・申し込み・問い合わせ門松作りのみ前日までに、電話で十勝エコロジーパーク(音更町十勝川温泉南18、☎32・6780)へ。

障がい児(者)余暇活動支援事業「ゲレンデスキー教室」

スキーインストラクターがマンツーマンで指導します。中学生以下は保護者同伴。送迎バスあり。対象市内在住の障害児(者)、市内小中学校特別支援学級在籍の児童・生徒

日時1月6日(金)、9日(祝)、いずれも10時～14時30分

場所メモロスキースキー場(芽室町中生2線) 定員各先着15人 費用各10000円

申し込み・問い合わせ12月5日(月)～21日(水)までに、電話で帯広市社会福祉協議会(☎21・2414)へ。

平成29年度帯広高等技術専門学院訓練生募集

平成29年4月から2年間を訓練期間とする、電気工学科、金属加工科、自動車整備科、建築技術科、造形デザイン科の訓練生を募集します。応募手続きなど、詳細は問い合わせください。

受験資格平成29年3月に高等学校卒業見込みの人および高卒者など 定員各科目20人

選考試験12月16日(金)

申し込み・問い合わせ12月10日(土)までに、郵送または直接帯広高等技術専門学院(〒080・2464西24条北2丁目18-1、☎37・2319)へ。

帯広・南十勝通年雇用促進協議会からのお知らせ

問い合わせ帯広・南十勝通年雇用促進協議会(☎24・9000)

◆季節労働者向け通年雇用支援セミナー

セミナーでは、通年雇用化に向けた講演や、協議会の支援制度について説明します。セミナー終了後、建設作業員免許等技能講習の申し込みを受け付けます。技能講習はセミナー参加者が優先です。日時12月16日(金)、1月20日(金)、いずれも13時30分～15時45分

場所とちプラザ(西4南13) 定員各先着50人

申し込み各開催日の2日前までに、電話で帯広・南十勝通年雇用促進協議会へ。

◆季節労働者相談窓口

専門の支援員が相談に応じるほか、求人情報や人材育成事業などの説明・受け付けを行います。

日時月～金曜日(年末年始、祝日を除く)、9時～17時30分

国税の申告書や申請書にはマイナンバーの記載が必要です

書類を提出する際は、マイナンバーの提示か、写しの添付が必要です。マイナンバーカードを持っていない場合は、通知カードなど番号が分かるものと、運転免許証など身元確認ができるものの提示か、写しの添付が必要です。

問い合わせ帯広税務署(☎24・2161)

ふるさと見聞録

はじめての国体

文 百年記念館 丹野 佑香 写真 百年記念館収蔵

百年記念館は、帯広や十勝の歴史に関する写真を収集しています。今回はその中から、昭和34年1月に緑ヶ丘公園で開催された、第14回国民体育大会スケート競技会の写真を紹介します。写真では、大勢の人が会場に詰めかけ、熱心に観戦しています。このような規模の公式大会が開催されるのは、帯広市史上初めてのことでした。スタンドや競技用リンクも、この国体に合わせて造られました。当時の新聞からも、国体の準備が急ピッチで進められる様子が読み取れます。そのほか宿泊施設や観光案内所の整備、記念品の発売など、国体成功に向けての意気込みが伝わってきます。期間中は約6万人の観客が会場で熱い声援を送りました。ちなみに、このときの帯広市の人口は約10万人。「スケート王国」の土地柄か、市民の注目度も非常に高かったようです。



国体期間中の特設リンク

昭和60年2月、帯広の森スピードスケート場の建設をきっかけに、このリンクは公式大会の会場ではなくなりましたが、「緑ヶ丘公園市民リンク」として現在も使われています。

ワンポイント手話講座



▷問 障害福祉課 (市庁舎1階、☎65・4147)

手指や体の動き、表情を使って意思疎通を図る「手話」。このコーナーでは簡単ですぐに使える一言を紹介します。

今月の手話「何?(どうしましたか?)」

動作の由来…疑問を示す様子

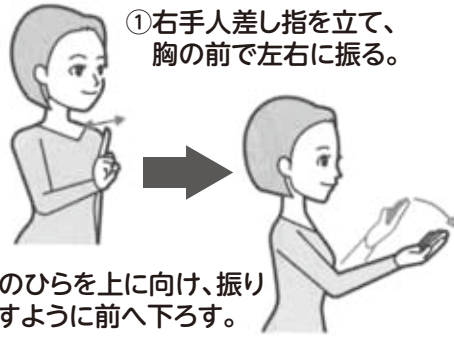

イラスト出典:全日本ろうあ連盟発行「わたしたちの手話 学習辞典(2010年発行)」

図書館のオススメ

今月中高生向けに、読書を多くの人と楽しむための本を紹介します。

▷問 図書館(西2南14、☎22・4700)



※表紙画像使用許諾済

『マンガでわかるビブリオバトルに挑戦!』

☆監修…谷口 忠大 ほか ☆出版社…さ・え・ら書房

好きな本を数人で持ち寄り、その内容を紹介するゲーム「ビブリオバトル」。この本は中高生向けに、マンガを用いてルールを分かりやすく解説しています。

ビブリオバトルは、みんなで本の内容を共有し、コミュニケーションを深められるゲームです。本書に書かれた内容を参考に、学校の友人同士でビブリオバトルを実施してみたいかがでしょうか。

広告

休日・夜間の急病は

▷帯広市急病テレホンセンター(☎0155・26・1099) 8699、携帯電話/PHS☎011・221・8699)

▷北海道救急医療情報案内センター(☎0120・20・

1996年、帯広の森の一角に、国際協力と国際交流の拠点となる「JICA北海道国際センター(帯広)」と「森の交流館・十勝」が開設され今年で20周年を迎えました。JICA北海道(帯広)では、開発途上国の国づくりを担う指導的立場の外国人を受け入れ、十勝・帯広の先進的な農業技術をはじめとする各種研修の機会が提供されています。受講者は、この20年で5300人を超え、帰国後それぞれ別の国の発展に大きく貢献しています。森の交流館では、外国人と地域住民との相互理解を深める場として、外国文化を紹介する講演会や世界各国の人たちとの交流イベントなどを行っています。

こうした地域が一体となって住民の国際協力への理解促進に貢献したことが評価され、先日、帯広市はJICA理事長から「国際協力感謝賞」をいただきました。20年の積み重ねで、十勝にゆかりのある外国人は世界137カ国に広がり、それぞれの国で十勝・帯広で得た経験や技術を生かして活躍されていることは、とても喜ばしいことです。

ところで、皆さんは、外国人と接する機会がありますか。毎年夏の森の交流館で行われる十勝最大の国際交流イベント「世界のともだち」は、多様な世界に触れる絶好の機会です。言葉や文化の異なる外国人との触れ合いや、各国の珍しい伝統料理、踊りや音楽など、その全てが新鮮な体験になるのではないかと思います。

私たちは、「あの人にあつて私にはないもの」「私はこう考えるがあの人にはこう思っている」など、日頃、自分と他人との違いを感じながら生きています。その違いを、多様な個性として受け入れ、お互いに刺激し合うことで、今までなかった新たな発見や創造が生まれ、自らの成長にもつながるものと思えます。

十勝・帯広には、世界のさまざまな人たちと出会い、お互いの違いや良さを知り、多様な価値観に触れられる機会があります。これは私たちにとって、大変貴重な財産ではないかと、20年を振り返り改めて感じているところです。

国際交流が、皆さんにとって、新しい可能性を広げるきっかけになれば素晴らしいと思います。まずは「こんにちは、十勝・帯広へようこそ」から始めてみませんか。

### 市長コラム

## 夢かなうまち おびひろ

### 国際交流

帯広市長 米沢 則寿



す。こうした地域が一体となって住民の国際協力への理解促進に貢献したことが評価され、先日、帯広市はJICA理事長から「国際協力感謝賞」をいただきました。20年の積み重ねで、十勝にゆかりのある外国人は世界137カ国に広がり、それぞれの国で十勝・帯広で得た経験や技術を生かして活躍されていることは、とても喜ばしいことです。



## カメラレポ

Obihiro Camera Report

### 過去最多5199人が市内を駆け抜けた



晩秋の青空の下、今年で5年目となるフードバレーとかちマラソンに過去最多の5199人が出場し、親子からお年寄りまで幅広い年代がそれぞれのペースで市内を駆け抜けました。ハロウィーンの前日でもあり、野菜などの着ぐるみや人気キャラクターに扮する人など、思い思いの衣装で参加する人も多く見られました。約800人のボランティアが給水所などでランナーをサポートしたほか、沿道には、地域住民や近くの店舗の従業員が応援に駆けつけ、大声援でランナーを後押ししました。(10月30日、競馬場通りほか)



ランナーをねぎらうボランティアたち

### 市長と語る「夢かなうまち おびひろ」地区懇談会



米沢市長が市内8カ所の地域に向く、地区懇談会が開催され、第1回目は31人の市民の皆さんとまちづくりについて意見交換を行いました。

今年度は、「どうやっているの?おびひろの除雪」をテーマに、除雪の現状や課題を説明し、皆さんからは「地区によって仕上がりに差がないよう除雪作業の検証が必要」など、貴重な意見が寄せられました。(10月29日、図書館)

### 森のハロウィーン2016



子どもたちが楽しみながら外国文化や英語に触れられるこの人気イベントに、今年も多くの親子連れが訪れました。

簡単な英語を交えた影絵の上演では、物語の鍵となる英語のパスワードを子どもたちが大きな声で唱えていました。仮装コンテストでは、集まった子どもたちがお気に入りの仮装をお披露目していました。(10月30日、森の交流館・十勝)

#### 市政のお知らせを放送しています

◆テレビ 市役所だより(OCTV 11ch) 毎日4回放送していて、市ホームページからご覧になれます。

◆ラジオ (毎週月・水・金曜日) おびひろタウンインフォメーション (FM-JAGA77.8MHz) 9:15~9:20 おびひろ広報メモ (FM-WING76.1MHz) 9:30~9:35

#### 広報おびひろの感想を聞かせてください

最後まで読んでいただきありがとうございます。よりよい広報紙にするために「こうした方が読みやすい」など皆さんの感想をお聞かせください。問広報広聴課 (市庁舎3階、☎65・4109、F23・0156、✉report@city.obihiro.hokkaido.jp)

広告