

平成20年版

帯 広 市 統 計 書

第 45 卷

帯 広 市

は し が き

平成20年版『帯広市統計書』を刊行いたしました。

本書は、帯広市の姿を人口、産業、経済、社会など各分野にわたって市勢の現況並びに推移発展を統計数値で収録したものです。

情報社会といわれる中で、資料として広く皆様にご活用いただければ幸いです。

なお、この統計書の編集に際し、貴重な資料をご提供いただきました関係各機関、並びに日頃統計調査にご協力いただいている関係各位に厚くお礼申し上げますとともに、今後とも一層のご協力をお願い申し上げます。

平成21年3月

帯広市長 砂川 敏文

凡 例

1. 本書は、帯広市の市勢全般に関する基礎的な統計資料を総合的に集録しました。
2. 資料は、本市で直接収集したもののほか、市内各官庁、団体、会社から収集したものであり、資料の出所を各表の下部左に掲げ、刊行物については書名を付記しました。
3. 表中、「年」は暦年、「年度」は会計年度、「年月日」は調査日を示したものです。
4. 数字の単位未満は原則として四捨五入してあるので、総数と内訳が一致しない場合もあります。
5. 表中の符号の用法は次ぎのとおりです。

[・]	単位
[〇]	単位に満たないもの
[-]	該当数字のないもの
[.....]	事実不詳又は調査を欠くもの
[△]	比較減を示す
[X]	秘密保持上、事実を伏せたもの
[()]	項目中の内訳の一部を示す
6. 本書中の「独自集計」は、経済産業省公表数値と違う場合があります。

総 目 次

1.	自	然	1
2.	人	口	3
3.	事	業	11
4.	農	業	15
5.	工	業	19
6.	商	業	25
7.	金	融	29
8.	教	育	33
9.	市民経済計算及び物価		43
10.	運 輸 ・ 通 信		47
11.	住宅 ・ 道路及び公園		53
12.	電気 ・ ガス ・ 上下水道		61
13.	保健衛生及び公害		63
14.	職 業 及 び 労 働		67
15.	社 会 福 祉		71
16.	財 政		83
17.	議 会 ・ 行 政 及 び 選 挙		89
18.	司 法		97
19.	保 安 及 び 災 害		101
20.	そ の 他		108

統計書目次

1. 自然

1. 位置	1
2. 面積の推移	1
3. 地目別土地面積	1
4. 気象	2
5. 気象の極値	2

2. 人口

1. 人口の推移	3
2. 年齢・男女別人口	6
3. 人口の流入・流出	7
4. 人口集中地区(DID)人口及び面積	8
5. 労働力状態(15歳以上)	8
6. 産業(大分類)・従業上の地位(5区分)別15歳以上就業者数	9
7. 産業(大分類)・15歳以上就業者数(昭和55年～)	9
8. 人口動態	10

3. 事業所

1. 産業別(大分類)年次別事業所数及び従業者数(全事業所)	11
2. 産業別(大分類)従業者規模別事業所数・従業者数(民営)	12
3. 産業別(大分類)経営組織別事業所数(民営)	12
4. 道内主要都市(人口10万人以上)産業大分類別事業所数及び従業者数(民営)	14

4. 農業

1. 専業・兼業別農家数	15
2. 経営耕地面積規模別農家数	15
3. 年齢区分別・男女別農家世帯員数	15
4. 農用地利用地目別面積	16
5. 家畜飼養農家数及び頭羽数	16
6. 乳用牛飼養頭数別農家数及び頭数	17
7. 農業粗産出額	17
8. 主要農作物作付面積及び収穫量	18

5. 工業

1. 工業の概要	19
2. 道内主要都市別工業の概要	19
3. 平成18・平成17年工業統計調査	20
4. 付加価値額及び付加価値率	21
5. 産業別(中分類)事業所数	22
6. 産業別(中分類)従業者数	22
7. 産業別(中分類)製造品出荷額等	22
8. 従業者規模別事業所数	24
9. 従業者規模別従業者数	24
10. 従業者規模別製造品出荷額等	24

6. 商業

1. 産業別商店数・従業者数	25
2. 産業別商品販売額・商品販売額等	25
3. 産業別・従業者規模別年間商品販売額	26
4. 産業別・従業者規模別商店数	26
5. 産業別・従業者規模別従業者数	27
6. 卸売市場水産物・青果物取扱状況	28
(1) 水産物	28
(2) 青果物	28

7. 金融

1. 金融機関別預金・貸出金残高	29
(1) 預金	29
(2) 貸出金	29
2. 日銀券発行額及び還収額	29
3. 金融機関等店舗数	30
4. 普通銀行諸勘定	30
5. 手形交換状況	32

8. 教育

1. 幼稚園	33
(1) 概要	33
(2) 在園者数	33
2. 小学校	33
(1) 概要	33
(2) 職名別教員数	34
(3) 障害別特殊学級数・児童数	34
(4) 理由別長期欠席児童数	34
(5) 学校別学級数・児童数	35
3. 中学校	36
(1) 概要	36
(2) 職名別教員数	36
(3) 障害別特殊学級数・生徒数	36
(4) 理由別長期欠席生徒数	37
(5) 学校別学級数・生徒数	37
(6) 進路別卒業者数	38
4. 高校	38
(1) 概要	38
(2) 高校別生徒数	38
(3) 進路別卒業者数	39
5. 大学	39
6. 特殊学校	40
(1) 概要	40
(2) 児童・生徒数	40
(3) 学校別学級数・児童生徒数及び教員数	40
7. 専修学校	41
8. 各種学校	41
9. 図書館	41
(1) 利用状況	41
(2) 蔵書数	42

9. 市民経済計算及び物価

1. 市民経済計算	43
(1) 市内総生産	43
(2) 分配総括表	44
(3) 対全国・全道比較	44
2. 生活必需品の平均小売価格	45
3. 物 価	46
(1) 年次別・月別10大費目物価指数	46

10. 運輸・通信

1. 自動車保有台数	47
2. JR帯広駅乗車人員	47
3. JR貨物取扱状況	47
(1) 発 送	47
(2) 到 着	48
4. バス利用人員(十勝支庁管内)	48
5. 帯広空港利用状況	48
6. 航空貨物及び郵便取扱量	49
7. 郵便物引受状況	50
8. 郵便物配達状況	50
9. 郵便施設数	50
10. 電話施設数	51

11. 住宅・道路及び公園

1. 住宅の概況	53
(1) 住宅の種類・所有の関係別普通世帯数等	53
(2) 住宅の種類・敷地に接している道路の幅員別住宅数	54
(3) 住宅の種類・構造・建築の時期別住宅数	54
(4) 住宅の所有の関係別通勤時間	55
(5) 住宅の種類別1か月当たりの家賃別借家数	55
(6) 世帯の収入階級・世帯の種類・住宅の所有の関係別普通世帯数等	56
2. 個人住宅(一般貸付)建設資金利用者の実態	58
3. 個人住宅(一般貸付)建設資金借入申込受理状況	58
4. 着工新設住宅に占める公庫融資利用状況	58
5. 公営住宅管理戸数	59
6. 道路・橋梁の状況	59
7. 用途別確認申請受付件数	60
8. 公園・緑地の状況	60

12. 電気・ガス・上下水道

1. 電灯需要状況	61
2. 電力需要状況	61
3. 都市ガス需要状況	61
4. 業種別都市ガス使用状況	62
5. 上水道普及状況	62
6. 下水道普及状況	62

13. 保健衛生及び公害

1. 医療施設数	63
2. 病床数	63
3. 医療関係従事者数	63

4. 国民健康保険給付状況	64
5. ごみ・し尿処理状況	64
6. 予防接種数	64
7. 主要死因別死亡者数	65
8. 各種検診受診者数	65
9. 窒素酸化物測定結果	65
10. 二酸化いおう測定結果	66
11. 公共用水域のBOD測定結果	66

14. 職業及び労働

1. 一般職業紹介状況	67
2. 新規学卒者職業紹介状況	67
(1) 中学校	67
(2) 高等学校	67
3. 日雇労働者及び中高年齢者の職業紹介状況	68
4. 雇用保険給付状況	68
(1) 一般求職者給付状況	68
(2) 短期雇用特例及び日雇求職者給付状況	68
(3) 適用事業所数・被保険者数	69
5. 労働災害発生状況	69
6. 労働組合組織状況	69

15. 社会福祉

1. 国民年金の状況	71
(1) 国民年金加入者及び保険料免除者数	71
(2) 国民年金給付状況	71
2. 母子福祉資金及び寡婦福祉資金貸付状況	72
3. 生活福祉資金及び福祉資金貸付状況	72
4. 各種援護金等支給状況	72
5. 児童相談所相談受付状況	74
6. 生活保護状況	74
7. 生活保護の推移	74
8. 身体障害者の状況	76
9. 共同募金の状況	76
10. 厚生年金の状況	76
11. 保育所の概要	77
12. 社会福祉施設の概要	79
13. コミュニティセンター及び福祉センターの概要	82

16. 財政

1. 各会計当初予算の推移	83
2. 一般会計当初予算の推移	84
(1) 歳入	84
(2) 歳出	85
3. 各会計決算額の推移	84
4. 一般会計決算額の推移	86
(1) 歳入	86
(2) 歳出	86
5. 市税収納状況	88

17. 議会・行政及び選挙

1. 議会	89
(1) 会派別市議会議員数	89
(2) 本会議会開催状況	89
(3) 常任・特別委員会等開催状況	89
(4) 付議案件件数	90
(5) 市議会議決状況	90
2. 行政	90
(1) 歴代市長	90
(2) 帯広市行政機構図	91
(3) 市職員配置状況	94
3. 選挙	94
(1) 永久選挙人名簿定時登録者数	94
(2) 選挙投票状況	95
(3) 投票区別登録者数	96

18. 司法

1. 刑事事件処理状況	97
(1) 地方裁判所	97
(2) 簡易裁判所	97
2. 民事事件処理状況	98
(1) 地方裁判所	98
(2) 簡易裁判所	98
3. 民事調停事件処理状況	99
4. 家事調停事件処理状況	99
5. 少年保護事件処理状況	100

19. 保安及び災害

1. 刑事犯発生件数	101
2. 不良行為少年補導人員数	102
3. 少年刑法検挙件数	102
4. 月別交通事故発生数	103
5. 違反別交通事故発生数	102
6. 年齢別死傷者数	104
7. 原因別火災発生件数	104
8. 火災概況	104
9. 救急出動件数	105
10. 用途別火災発生件数	106
11. 災害発生記録	107
(1) 地震	107
(2) 雪害	107
(3) 水害	107
(4) 強風	107

20. その他

1. 統計からみた帯広市の暮らし	108
2. 国勢調査による人口・世帯数(全国・全道・十勝市町村)	109

1. 位 置

方 位	位 置	地 名
最 東 端	東経 143° 16'06" 北緯 42° 45'47"	以平町西3線0号交差点
最 西 端	東経 142° 41'13" 北緯 42° 44'52"	岩内町北戸蔦別岳
最 南 端	東経 142° 54'02" 北緯 42° 36'53"	岩内町(1, 298.0m 三角点)
最 北 端	東経 142° 07'50" 北緯 42° 57'10"	西22条北5丁目
高 度	海拔 38.4m	東4条南9丁目2番地1 帯広測候所

<資料>国土地理院測量部調査資料課検査係

* 平成14年4月1日現在 世界測地系

2. 面積の推移

年 月 日	面 積	変 遷
明治35年4月1日	15.02 km ²	帯広町施行(旧下帯広村・荊苞村)
大正4年4月1日	50.71 km ²	伏古村の一部合併
昭和32年4月1日	617.95 km ²	川西村(444.38km ²)、大正村(122.86km ²)合併
平成元年11月10日	618.94 km ²	国土地理院「昭和63年全国都道府県市区町村別面積調」により改正

3. 地目別土地面積

年	総面積	単位 : km ²									
		田	畑	宅地	池沼	山林	牧場	原野	雑種地	その他	
平成											
16	618.94	0.00	235.2	30.54	0.06	31.00	6.39	16.08	12.32	287.37	
17	618.94	0.00	233.9	30.9	0.07	31.02	6.38	15.93	11.89	288.82	
18	618.94	0.00	233.6	31.33	0.06	31.11	6.3	15.70	11.92	288.9	
19	618.94	0.00	234	31.85	0.06	30.89	6.42	14.84	12.08	288.83	
20	618.94	0.00	234	31.85	0.06	30.89	6.42	14.84	12.08	288.83	

(注) 固定資産税の課税対象となった評価面積及び非課税面積(各年1月1日現在)を含む。<資料>市資産税課(概要調書総括表)

4. 気 象

年	気 温			平均 湿度	降水量	最深 積雪	日照 時間	日照率	平均 風速	最多風向
	平均	最高	最低							
平成	°C	°C	°C	%	mm	cm	h	%	m/s	
16	7.5	35.2	-20.8	71	827.0	111	2,139.5	48	2.3	南南西 ※
17	6.9	35.4	-21.5	71	734.0	82	2,114.0	48	2.3	西北西 ※
18	7.3	34.3	-20.9	71	963.5	51	1,950.3	44	2.3	西北西 ※
19	7.4	35.5	-16.5	71	893.5	41	2,111.6	48	2.1	南南西 ※
20	7.3	33.2	-22.7	73	476.5	51	2,025.8	46	2.1	東 ※
平成20年	※							※	※	※
1月	-8.6	1.5	-22.7	64	11.5	49	227.8	79	2.4	南南西
2月	-6.2	7.8	-21.0	63	5.5	41	227.8	75	3.0	南南西
3月	2.0	16.9	-9.5	69	12.0	24	183.2	50	2.0	南
4月	6.7	24.5	-3.4	65	15.0		171.6	43	2.2	東
5月	11.0	28.2	0.9	71	74.0		137.7	30	2.2	東
6月	14.9	30.3	5.3	77	38.5		163.8	36	1.7	東
7月	18.7	30.4	9.5	85	106.0		105.4	23	1.5	東
8月	19.3	33.2	11.4	82	72.5		124.0	29	1.6	東
9月	17.6	29.2	4.0	78	55.5		201.2	54	1.9	西北西
10月	11.2	23.4	-2.2	75	17.5		153.9	45	1.9	南南西
11月	2.8	17.2	-9.7	72	32.5	0	179.8	62	2.5	西北西
12月	-2.1	10.7	-16.3	74	36.0	20	149.6	53	2.5	西北西

(注) ※付の値は、欠測を含む合計・平均値
 <資料> 帯広測候所

5. 気象の極値

項 目	単位	極 値	記録年月日	観測開始年
最 高 気 温	°C	37.8	1924. 7. 12	1892
最 低 気 温	°C	-38.2	1902. 1. 26	1892
最大風速(10分間)	m/s	16.3	2002. 10. 2	1998
最大瞬間風速	m/s	32.3	2002. 10. 2	1998
1 時 間 降 水 量	mm	56.5	1975. 7. 17	1919
日 降 水 量	mm	174.0	1988. 11. 24	1892

(注) 最大風速・最大瞬間風速は、1998年に観測場所の変更により統計が断になったため新値を掲載。
 <資料> 帯広測候所

1. 人口の推移

年次	世帯数	人口			増加率 (%)	人口密度 (人/Km ²)	備考
		総数	男	女			
明治16年	13	27	晩成社入植当時
34	722	2,759	1,454	1,305	
35	802	3,176	1,674	1,502	15.1	221	
36	
37	...	4,098	2,297	1,801	...	273	
38	954	4,061	2,242	1,819	△ 0.9	270	
39	988	4,249	2,266	1,983	4.6	283	
40	1,322	5,273	3,183	2,090	24.1	351	
41	1,367	5,641	3,324	2,317	7.0	376	
42	1,328	5,943	3,001	2,942	5.4	396	
43	1,477	6,262	3,252	3,010	5.4	417	
44	1,546	6,453	3,336	3,117	3.1	430	
大正元年	1,607	6,992	3,800	3,192	8.4	466	
2	1,681	7,664	4,164	3,500	9.6	510	
3	1,722	8,240	4,451	3,789	7.5	549	
4	1,950	8,457	4,621	3,836	2.6	167	1級町村制施行(4・1)
5	2,073	9,057	4,723	4,334	7.1	179	
6	2,311	10,326	5,300	5,026	14.0	204	
7	2,512	11,365	5,769	5,596	10.1	224	
8	2,585	12,628	6,447	6,181	11.1	249	
9	3,084	16,081	8,814	7,267	27.3	317	国勢調査人口(10・1)
10	3,648	17,980	9,492	8,488	11.8	355	
11	4,085	20,128	10,676	9,452	11.9	397	
12	4,293	21,079	11,052	10,027	4.7	416	
13	4,397	21,570	11,297	10,273	2.3	425	12月末人口
14	4,126	20,208	10,445	9,763	△ 6.3	399	国勢調査人口(10・1)
昭和元年	4,206	20,399	10,431	9,968	0.9	402	
2	4,414	21,408	10,947	10,461	4.9	422	
3	4,622	22,947	11,608	11,339	7.2	453	
4	4,909	23,808	12,174	11,634	3.8	469	
5	5,490	28,135	14,436	13,699	18.2	555	国勢調査人口(10・1)
6	5,975	30,593	15,655	14,938	8.7	3603	
7	6,165	31,997	16,461	15,536	4.6	631	
8	6,324	32,506	16,496	16,010	1.6	641	市制施行(4・1)
9	6,530	33,324	16,966	16,358	2.5	657	
10	6,980	35,695	18,100	17,595	7.1	704	国勢調査人口(10・1)
11	7,329	40,378	21,584	18,794	13.1	796	
12	6,839	35,216	17,711	17,505	△ 12.8	694	
13	7,010	34,509	16,583	17,926	△ 2.0	681	
14	6,975	35,275	17,287	17,988	2.2	696	12月末人口
15	7,313	36,555	18,145	18,410	3.6	748	国勢調査人口(10・1)
16	7,512	36,430	17,741	18,689	△ 3.9	718	
17	7,473	35,778	17,301	18,477	△ 1.8	706	
18	7,635	36,019	16,905	19,114	0.7	710	
19	7,808	38,063	17,649	20,414	5.7	751	
20	8,024	39,925	19,162	20,763	4.9	787	
21	8,526	41,409	19,781	21,628	3.7	817	
22	9,711	46,774	22,934	23,840	13.0	922	国勢調査人口(10・1)
23	10,115	48,137	23,851	24,286	2.9	949	

4 人口

1. 人口の推移(続き)

年次	世帯数	人口			増加率 (%)	人口密度 (1Kmあたり)	備考
		総数	男	女			
昭和24年	10,410	50,470	25,229	25,241	4.8	995	
25	10,652	51,794	25,767	26,027	2.6	1,021	国勢調査人口(10・1)
26	11,284	55,019	27,397	27,622	6.2	1,085	住民登録人口(9月末)
27	11,594	57,009	28,317	28,692	3.6	1,104	〃
28	12,103	59,810	29,712	30,098	4.9	1,179	〃
29	12,972	64,644	32,205	32,439	8.1	1,275	〃
30	14,522	70,027	35,182	34,845	8.3	1,381	国勢調査人口(10・1)
31	15,306	73,365	36,908	36,457	4.8	1,447	住民登録人口(9月末)
32	19,366	93,126	46,803	46,323			川西, 大正村合併(4. 1)
32	20,037	95,431	47,984	47,447	30.1	157	住民登録人口(9月末)
33	24,966	101,960	53,194	48,766	6.8	165	〃
34	25,456	103,060	53,525	49,535	1.1	167	〃
35	23,312	100,915	52,050	48,865	△2.1	163	国勢調査人口(10・1)
36	26,937	105,961	54,355	51,606	5.0	171	住民登録人口(9月末)
37	28,217	109,233	55,474	53,759	3.1	177	〃
38	29,236	111,463	56,371	55,092	2.0	180	〃
39	30,322	114,128	57,616	56,512	2.4	185	〃
40	31,267	117,253	58,909	58,344	2.7	190	国勢調査人口(10・1)
41	31,576	121,124	61,142	59,982	3.3	196	住民登録人口(9月末)
42	32,689	125,449	63,409	62,040	3.6	203	〃
43	33,722	129,431	65,314	64,117	3.2	209	〃
44	35,350	132,846	66,927	65,919	2.6	215	〃
45	37,944	131,568	64,999	66,569	△1.0	213	国勢調査人口(10・1)
46	40,273	135,722	67,201	68,521	3.2	220	住民登録人口(9月末)
47	41,170	137,682	67,975	69,707	1.4	223	〃
48	41,529	139,453	68,535	70,918	1.3	226	〃
49	42,274	141,591	69,406	72,185	1.5	229	〃
50	44,227	141,774	69,542	72,232	0.1	229	国勢調査人口(10・1)
51	43,778	146,107	71,619	74,488	3.1	236	住民登録人口(9月末)
52	44,246	147,299	72,125	75,174	0.8	238	〃
53	45,323	149,632	73,233	76,399	1.6	242	〃
54	46,585	152,144	74,532	77,612	1.7	246	〃
55	51,451	153,861	75,628	78,233	1.1	249	国勢調査人口(10・1)
56	48,651	155,742	76,366	79,376	1.2	252	住民登録人口(9月末)
57	50,341	158,226	77,487	80,739	1.6	256	〃
58	53,333	159,863	78,926	80,937	1.0	259	〃
59	54,636	161,184	79,355	81,829	0.8	261	〃
60	56,027	162,932	79,721	83,211	1.1	264	国勢調査人口(10・1)
61	57,070	163,923	80,500	83,423	0.6	265	住民登録人口(9月末)
62	58,472	165,643	81,239	84,404	1.0	268	〃
63	59,675	166,957	81,656	85,301	0.8	270	〃
平成元年	60,740	167,752	81,958	85,794	0.5	271	〃
2	60,431	167,384	81,027	86,357	△0.2	270	国勢調査人口(10・1)
3	63,150	169,242	82,432	86,810	1.1	273	住民登録人口(9月末)
4	64,327	169,803	82,527	87,276	0.3	274	〃
5	65,435	170,328	82,668	87,660	0.3	275	〃
6	66,722	171,099	83,037	88,062	0.5	276	〃
7	66,687	171,715	83,079	88,636	0.4	277	国勢調査人口(10・1)
8	70,256	173,105	84,140	88,965	0.8	280	住民登録人口(9月末)

1. 人口の推移(続き)

年次	世帯数	人口			増加率 (%)	人口密度 (1Km ² あたり)	備考
		総数	男	女			
平成9年	72,012	173,685	84,435	89,250	0.3	281	住民登録人口(9月末)
10	73,762	174,458	84,741	89,717	0.4	282	//
11	74,645	174,751	84,898	89,853	0.2	282	//
12	70,894	173,030	83,705	89,325	△0.1	282	国勢調査人口(10・1)
13	76,293	174,633	84,704	89,929	0.9	282	住民登録人口(9月末)
14	76,911	174,230	84,403	89,827	△0.2	281	//
15	77,271	173,279	83,746	89,533	△0.5	280	//
16	77,433	171,936	82,837	89,099	△0.8	278	//
17	73,629	170,580	81,906	88,674	△0.8	276	国勢調査人口(10・1)
18	79,004	171,153	82,212	88,941	0.3	276	住民登録人口(9月末)
平成19年							
1月	79,038	171,027	82,099	88,928			住民登録人口(各月末)
2月	79,040	170,980	82,048	88,932			//
3月	78,994	170,286	81,699	88,587			//
4月	79,404	170,496	81,808	88,688			//
5月	79,494	170,532	81,839	88,693			//
6月	79,496	170,421	81,794	88,627			//
7月	79,357	170,205	81,588	88,617			//
8月	79,386	170,208	81,580	88,628			//
9月	79,402	170,158	81,577	88,581	△0.6	275	//
10月	79,458	170,150	81,610	88,540			//
11月	79,478	170,149	81,602	88,547			//
12月	79,411	170,055	81,546	88,509			//
平成20年							
1月	79,339	169,895	81,463	88,432			住民登録人口(各月末)
2月	79,315	169,758	81,406	88,352			//
3月	79,171	169,156	81,047	88,109			//
4月	79,630	169,300	81,227	88,073			//
5月	79,700	169,271	81,167	88,104			//
6月	79,522	169,034	80,939	88,095			//
7月	79,568	168,976	80,891	88,085			//
8月	79,551	168,937	80,854	88,083			//
9月	79,632	168,927	80,854	88,073			//
10月	79,726	168,970	80,869	88,101			//
11月	79,753	168,961	80,859	88,102			//
12月	79,749	168,937	80,836	88,101			//

6 人口

2. 年齢・男女別人口

年齢	計	男	女	構成比%	年齢	計	男	女	構成比%
総数	170,580	81,906	88,674	100.00					
0～4歳	7,279	3,717	3,562	4.27	40～44歳	11,556	5,625	5,931	6.77
0	1,379	699	680		40	2,351	1,165	1,186	
1	1,452	731	721		41	2,252	1,117	1,135	
2	1,447	736	711		42	2,346	1,124	1,222	
3	1,432	747	685		43	2,269	1,086	1,183	
4	1,569	804	765		44	2,338	1,133	1,205	
5～9歳	8,096	4,091	4,005	4.75	45～49歳	11,289	5,615	5,674	6.62
5	1,549	794	755		45	2,257	1,084	1,173	
6	1,619	783	836		46	2,312	1,162	1,150	
7	1,648	796	852		47	2,283	1,158	1,125	
8	1,611	831	780		48	2,153	1,082	1,071	
9	1,669	887	782		49	2,284	1,129	1,155	
10～14歳	8,493	4,288	4,205	4.98	50～54歳	12,954	6,346	6,608	7.59
10	1,680	834	846		50	2,420	1,214	1,206	
11	1,686	860	826		51	2,474	1,193	1,281	
12	1,616	807	809		52	2,552	1,241	1,311	
13	1,763	880	883		53	2,711	1,317	1,394	
14	1,748	907	841		54	2,797	1,381	1,416	
15～19歳	8,888	4,494	4,394	5.21	55～59歳	13,696	6,472	7,224	8.03
15	1,859	957	902		55	2,960	1,427	1,533	
16	1,928	1,025	903		56	3,064	1,476	1,588	
17	1,975	1,017	958		57	2,898	1,364	1,534	
18	1,669	823	846		58	2,631	1,259	1,372	
19	1,457	672	785		59	2,143	946	1,197	
20～24歳	9,260	4,458	4,802	5.43	60～64歳	10,877	5,004	5,873	6.38
20	1,624	754	870		60	1,975	900	1,075	
21	1,765	837	928		61	2,170	979	1,191	
22	1,978	944	1,034		62	2,269	1,065	1,204	
23	1,967	942	1,025		63	2,234	1,029	1,205	
24	1,926	981	945		64	2,229	1,031	1,198	
25～29歳	11,290	5,568	5,722	6.62	65～69歳	9,929	4,599	5,330	5.82
25	2,121	1,033	1,088		65	2,123	993	1,130	
26	2,184	1,094	1,090		66	1,900	902	998	
27	2,216	1,081	1,135		67	2,020	898	1,122	
28	2,332	1,151	1,181		68	1,970	880	1,090	
29	2,437	1,209	1,228		69	1,916	926	990	
30～34歳	13,001	6,443	6,558	7.62	70～74歳	8,900	4,212	4,688	5.22
30	2,539	1,273	1,266		70	2,000	901	1,099	
31	2,704	1,332	1,372		71	1,846	908	938	
32	2,621	1,266	1,355		72	1,835	853	982	
33	2,608	1,333	1,275		73	1,669	811	858	
34	2,529	1,239	1,290		74	1,550	739	811	
35～39歳	11,532	5,573	5,959	6.76	75～79歳	6,438	2,975	3,463	3.77
35	2,485	1,201	1,284		75	1,534	734	800	
36	2,343	1,167	1,176		76	1,410	686	724	
37	2,437	1,157	1,280		77	1,212	553	659	
38	2,397	1,173	1,224		78	1,201	535	666	
39	1,870	875	995		79	1,081	467	614	

2. 年齢・男女別人口 (つづき)

年齢	計	男	女	構成比%	年齢	計	男	女	構成比%
80～84歳	3,898	1,461	2,437	2.29	95～99歳	241	54	187	0.14
80	1,031	442	589		95	83	27	56	
81	840	332	508		96	65	14	51	
82	749	244	505		97	55	10	45	
83	704	251	453		98	25	2	23	
84	574	192	382		99	13	1	12	
85～89歳	2,035	660	1,375	1.19	100歳以上	35	8	27	0.02
85	590	196	394		年齢不詳	5	3	2	0.00
86	451	147	304		(再掲)				
87	373	133	240		15歳未満	23,868	12,096	11,772	13.99
88	338	82	256		15歳～65歳	114,343	55,598	58,745	67.03
89	283	102	181		65歳以上	32,364	14,209	18,155	18.97
90～94歳	888	240	648	0.52	年齢別割合(%)				
90	251	79	172		15歳未満	14.0	14.8	13.3	
91	204	51	153		15歳～65歳	67.0	67.9	66.2	
92	187	44	143		65歳以上	19.0	17.3	20.5	
93	131	34	97		平均年齢	42.8	41.7	43.9	
94	115	32	83						

<資料> 平成17年国勢調査(第1次基本集計)

3. 人口の流入・流出

年次	常住人口	流出人口			流入人口			昼間人口	昼間人口 比率
		総数	就業者	通学者	総数	就業者	通学者		
昭和55年	153,861	4,180	3,514	666	12,186	10,141	2,045	161,867	105.2
60	162,932	5,323	4,566	757	12,999	10,964	2,035	170,608	104.7
平成2年	167,383	7,015	5,799	1,216	13,868	11,451	2,417	174,236	104.1
7	171,682	8,764	7,885	879	16,039	13,749	2,290	178,957	104.2
12	172,870	10,115	8,943	1,172	17,046	15,036	2,010	179,801	104.0
17	170,575	10,869	9,925	944	17,873	15,918	1,955	177,579	104.1

(注) 昼間人口 = 常住人口 - 流出人口 + 流入人口

$$\text{昼間人口比率} = \frac{\text{昼間人口}}{\text{常住人口}} \times 100$$

通学者は、15歳未満含む。

<資料> 各年国勢調査(従業地・通学地集計)

4. 人口集中地区(DID)人口及び面積

年	DID人口	総人口	全域に対する 人口集中地区 の割合(%)	DID面積 (km ²)	総面積 (km ²)	全域に対する 人口集中地区 の割合(%)
昭和60年	145,026	162,932	89.0	35.2	617.95	5.7
平成2年	147,343	167,384	88.0	36.9	618.94	6.0
7	157,545	171,715	91.7	40.8	618.94	6.6
12	161,127	173,030	93.1	41.9	618.94	6.8
17	154,044	170,580	90.3	40.9	618.94	6.6

(注)人口集中地区(DID)

人口5,000人以上を有し人口密度が1平方キロメートル当り4,000人以上となる地域。

5. 労働力状態(15歳以上)

単位:人

年	総数 (1)	労働力人口							完全 失業者	非労働力 人口
		総数	就業者					休業者		
			総数	主に 仕事	家 のほか 仕事	事 務 仕事	通学 の かわり 仕事			
平成2年										
総数	134,424	85,843	82,909	71,476	10,023	808	602	2,934	48,350	
男	64,264	51,545	49,779	48,830	212	381	356	1,766	12,636	
女	70,160	34,298	33,130	22,646	9,811	427	246	1,168	35,714	
平成7年										
総数	141,837	91,841	88,292	75,069	11,564	988	671	3,549	49,193	
男	67,827	54,499	52,445	51,395	305	370	375	2,054	12,815	
女	74,010	37,342	35,847	23,674	11,259	618	296	1,495	36,378	
平成12年										
総数	145,793	90,063	86,976	74,902	10,244	982	848	3,087	51,619	
男	69,764	52,402	50,705	49,438	408	415	444	1,697	14,747	
女	76,029	37,661	36,271	25,464	9,836	567	404	1,390	36,872	
平成17年										
総数	146,707	86,914	82,311	69,136	11,108	869	1,198	4,603	53,753	
男	69,807	49,225	46,649	45,186	471	365	627	2,576	16,687	
女	76,900	37,689	35,662	23,950	10,637	504	571	2,027	37,066	

(注) (1)の総数に「不詳」を含む。

<資料>各年10月1日現在 国勢調査 第2次基本集計

6. 産業(大分類)・従業上の地位(5区分)別15歳以上就業者数

単位:人

産業(大分類)	総数					
	総数 (1)	雇用者	役員	雇人の ある業主	雇人の ない業主	家族 従業者
総	82,311	66,362	5,068	2,431	4,677	3,576
第1次産業	3,822	1,384	101	196	671	1,469
A 農業	3,601	1,205	83	185	663	1,464
B 林業	200	162	17	11	5	5
C 漁業	21	17	1	-	3	-
第2次産業	16,241	12,602	1,670	553	818	453
D 鉱業	75	61	14	-	-	-
E 建設業	9,672	6,905	1,273	475	674	345
F 製造業	6,494	5,636	383	78	144	108
第3次産業	60,183	50,568	3,244	1,639	3,072	1,617
G 電気・ガス・熱供給・水道業	253	248	5	-	-	-
H 情報通信業	1,108	1,007	69	7	21	4
I 運輸業	4,622	4,206	206	37	152	21
J 卸売・小売業	17,483	14,419	1,528	376	660	499
K 金融・保険業	2,026	1,746	84	31	145	20
L 不動産業	749	274	186	38	190	61
M 飲食店、宿泊業	4,810	3,241	217	488	469	394
N 医療、福祉	8,204	7,539	182	194	156	132
O 教育、学習支援業	3,404	3,024	56	41	257	26
P 複合サービス事業	1,000	970	18	3	5	4
Q サービス業(他に分類されないもの)	12,121	9,491	693	424	1,017	456
R 公務(他に分類されないもの)	4,403	4,403	-	-	-	-
分類不能の産業	2,065	1,808	53	43	116	37

(注)総数(1)には、「不詳」を含む。

<資料> 平成17年国勢調査 第2次基本集計

7. 産業(大分類)・15歳以上就業者数

単位:人

産業(大分類)	総数			
	平成12年(組)		平成17年	
	実数	構成比	実数	構成比
総	86,268	100.0	82,311	100.0
第1次産業	4,181	4.8	3,822	4.6
A 農業	3,891	4.5	3,601	4.4
B 林業	280	0.3	200	0.2
C 漁業	10	0.0	21	0.0
第2次産業	19,740	22.9	16,241	19.7
D 鉱業	70	0.1	75	0.1
E 建設業	12,631	14.6	9,672	11.8
F 製造業	7,039	8.2	6,494	7.9
第3次産業	60,797	70.5	60,183	73.1
G 電気・ガス・熱供給・水道業	230	0.3	253	0.3
H 情報通信業	1,170	1.4	1,108	1.3
I 運輸業	4,551	5.3	4,622	5.6
J 卸売・小売業	18,122	21.0	17,843	21.7
K 金融・保険業	2,280	2.6	2,026	2.5
L 不動産業	760	0.9	749	0.9
M 飲食店、宿泊業	4,810	5.6	4,810	5.8
N 医療、福祉	6,640	7.7	8,204	10.0
O 教育、学習支援業	3,262	3.8	3,404	4.1
P 複合サービス事業	840	1.0	1,000	1.2
Q サービス業(他に分類されないもの)	12,011	13.9	12,121	14.7
R 公務(他に分類されないもの)	6,121	7.1	4,403	5.3
分類不能の産業	1,550	1.8	2,065	2.5

(注)平成12年は、日本標準産業分類第11回改定(平成14年3月)により組替えたもの。

<資料> 各年10月1日現在国勢調査

8. 人口動態

年度	人口 増減	自然動態							社会動態							窓口受付分		
		自然 増減	出生数			死亡数			社会 増減	転入			転出			その他	婚姻数	離婚数
			総数	男	女	総数	男	女		総数	道内	道外	総数	道内	道外			
平成元	527	1,092	1,997	1,035	962	905	525	380	△ 679	9,902	8,039	1,863	10,581	7,970	2,611	114	1,206	389
2	748	1,068	1,985	1,027	958	917	517	400	△ 437	9,863	7,970	1,893	10,300	7,688	2,612	117	1,253	323
3	909	1,182	1,991	999	992	809	481	328	△ 378	10,172	8,022	2,150	10,550	8,099	2,451	105	1,221	325
4	348	1,048	1,951	975	976	903	493	410	△ 789	9,827	7,749	2,078	10,616	8,382	2,234	89	1,297	374
5	739	1,019	1,919	987	932	900	523	377	△ 348	9,618	7,698	1,920	9,966	7,821	2,145	68	1,236	376
6	805	856	1,889	960	929	1,033	585	448	△ 119	10,043	7,995	2,048	10,162	8,109	2,053	68	1,237	358
7	990	841	1,875	976	899	1,034	610	424	80	9,851	7,780	2,071	9,771	7,676	2,095	69	1,392	393
8	164		1,910	967	943	1,095	617	478	70	10,373	8,290	2,083	10,303	8,094	2,209	94	1,335	404
9	656	682	1,750	884	866	1,068	604	464	△ 110	10,217	8,048	2,169	10,327	8,260	2,067	84	1,318	448
10	553	795	1,914	954	960	1,119	625	494	△ 292	9,832	7,671	2,161	10,124	7,997	2,127	50	1,310	486
11	24	703	1,759	855	904	1,056	588	468	△ 721	9,697	7,725	1,972	10,418	8,291	2,127	42	1,326	512
12	△ 82	672	1,755	913	842	1,083	623	460	△ 890	8,993	7,104	1,889	9,883	7,760	2,123	136	1,288	545
13	△ 247	620	1,722	880	842	1,102	638	464	△ 928	9,340	7,458	1,882	10,268	7,984	2,284	61	1,268	576
14	△ 480	547	1,664	869	795	1,117	660	457	△ 1,000	9,104	7,303	1,801	10,104	7,982	2,122	△ 27	1,205	604
15	△ 1,571	370	1,539	774	765	1,169	665	504	△ 1,957	8,632	6,897	1,735	10,589	8,338	2,251	16	1,207	539
16	△ 225	361	1,492	757	735	1,131	659	472	△ 645	8,502	6,991	1,511	9,147	7,275	1,872	59	1,137	512
17	△ 14	142	1,415	740	675	1,273	738	535	△ 202	8,207	6,659	1,548	8,409	6,489	1,920	46	1,087	518
18	△ 607	159	1,473	777	696	1,314	731	583	△ 794	8,934	7,229	1,705	9,728	7,576	2,152	28	1,102	496
19	△ 1,130	207	1,462	765	697	1,255	681	574	△ 1,454	7,752	1,508	6,244	9,206	7,136	2,070	117	1,091	450

(注) その他とは、帰化、住所設定、転出中止、職権消除等
 <資料> (市) 戸籍住民課

1. 産業別(大分類)年次別事業所数 及び従業者数(全事業所)

産業(大分類)	平成13年		平成16年(民営)		平成18年	
	事業所数	従業者数	事業所数	従業者数	事業所数	従業者数
総数	9,943	90,677	8,991	74,592	9,022	82,552
A~C						
農・林・漁業	54	898	38	485	48	580
D 鉱業	10	114	8	70	7	51
E 建設業	1,016	9,972	948	9,165	915	8,351
F 製造業	367	7,016	300	5,705	283	5,481
G 電気・ガス・熱供給・水道業	13	409	7	256	12	369
H 情報通信業 (新設)			70	976	86	1,611
I 運輸業 (運輸・通信業)	298	5,464	192	4,019	174	3,530
J 卸売・小売業 (卸売・小売業)	4,412	30,138	2,534	20,713	2,422	20,542
K 金融・保険	244	3,057	226	2,596	219	2,352
L 不動産業	423	1,023	401	912	404	962
M 飲食業・宿泊業 (新設)			1,605	8,178	1,521	7,833
N 医療・福祉 (新設)			441	6,961	547	8,384
O 教育・学習支援業 (新設)			253	1,408	306	3,632
P 複合サービス事業 (新設)			44	540	72	720
Q サービス業(他に分類されないもの)	3,058	26,819	1,924	12,608	1,957	13,691
R 公務	48	5,767	-	-	49	4,463

(注) 平成13年及び平成18年は10月1日現在、平成16年は6月1日現在。

なお、平成16年については、民営事業所を調査対象としている。

日本標準産業分類の改定(平成14年3月)により、「情報通信業」「飲食店・宿泊業」

「医療・福祉」「教育・学習支援業」「複合サービス業」が新設された。

<資料> 事業所・企業統計調査

2. 産業別(大分類)従業者規模別

産業(大分類)	総数		1~4人		5~9人		10~19人	
	事業所数	従業者数	事業所数	従業者数	事業所数	従業者数	事業所数	従業者数
総数	8,763	74,555	5,166	10,973	1,863	12,063	986	13,146
A~C 農・林・漁業	44	519	14	43	10	70	12	168
D 鉱業	7	51	3	11	2	12	2	28
E 建設業	915	8,351	395	924	257	1,707	171	2,237
F 製造業	283	5,481	131	325	66	437	37	512
G 電気・熱供給・水道	6	244	2	4	1	5	-	-
H 情報通信業	86	1,611	36	80	26	159	13	155
I 運輸業	173	3,515	67	99	19	119	31	420
J 卸売・小売業	2,421	20,447	1,269	3,102	620	4,046	332	4,478
K 金融・保険業	219	2,352	91	200	60	399	30	380
L 不動産業	398	948	356	585	31	181	6	70
M 飲食店・宿泊業	1,517	7,832	1,035	2,154	306	1,940	114	1,525
N 医療・福祉	464	7,781	188	405	136	900	76	1,021
O 教育・学習支援業	244	1,755	174	282	34	213	17	236
P 複合サービス事業	72	720	37	96	27	169	-	-
Q サービス業(他に分類されないもの)	1,914	12,948	1,368	2,663	268	1,706	145	1,916

<資料>

平成18年事業所・企業統計調査(法人でない団体も含まれている。)

3. 産業別(大分類)経営組織別事業所数(民営)

産業(大分類)	平成11年		平成13年		平成16年		平成18年	
	個人	法人	個人	法人	個人	法人	個人	法人
総数	4,354	5,124	4,251	5,423	3,956	4,937	3,713	4,977
A~C 農・林・漁業	0	51	0	49	0	38	0	44
D 鉱業	0	14	0	10	0	8	0	7
E 建設業	248	744	241	775	227	721	219	696
F 製造業	122	239	109	258	95	204	88	195
G 電気・ガス・熱供給・水道	0	4	0	7	0	7	0	6
H 情報通信					4	66	4	82
I 運輸	79	181	82	186	64	126	58	115
J 卸売・小売	2,087	2,415	2,006	2,405	592	1,941	506	1,913
K 金融・保険	51	190	52	191	47	179	38	181
L 不動産業	286	135	275	143	259	140	253	143
M 飲食店・宿泊業					1,253	351	1,165	351
N 医療・福祉					247	164	253	207
O 教育・学習支援業					170	82	156	87
P 複合サービス業					5	39	4	68
Q サービス業	1,481	1,151	1,486	1,399	993	871	969	882

<資料>

事業所・企業統計調査(法人でない団体は除かれている。)

事業所数・従業者数(民営)

	20~29人		30人以上		派遣・下請従業者のみ
	事業所数	従業者数	事業所数	従業者数	事業所数
	317	7,554	430	30,819	1
	4	101	4	137	-
	-	-	-	-	-
	45	1,074	47	2,409	-
	15	365	34	3,842	-
	-	-	3	235	-
	2	53	9	1,164	-
	18	414	38	2,463	-
	86	1,992	113	6,829	1
	24	557	14	816	-
	5	112	-	-	-
	30	700	32	1,513	-
	24	601	40	4,854	-
	10	243	9	781	-
	1	25	7	430	-
	53	1,317	80	5,346	-

4. 道内主要都市(人口10万人以上)産業大分類別事業所数及び従業者数(民営事業所)

	総数	農林漁業	鉱業	建設業	製造業	電気・ガス・熱供給・水道業	情報通信業	運輸業	卸売・小売業	金融・保険業	不動産業	飲食店・宿泊業	医療・福祉	教育・学習支援業	複合サービス事業	サービス業 (他に分類されないもの)
全道	239,149 2,152,591	2,985 33,714	272 3,058	23,407 224,253	11,344 210,538	226 8,203	2,251 44,337	6,256 133,225	63,489 522,658	4,647 53,401	16,514 41,563	38,132 210,037	13,167 222,116	5,999 50,855	2,652 43,614	47,808 351,019
札幌	72,900 780,524	55 683	17 203	6,296 69,668	2,478 39,364	32 3,026	1,282 32,262	1,451 40,175	18,724 206,044	1,339 23,518	8,324 24,840	11,400 79,665	4,525 83,329	1,978 24,384	414 8,198	14,585 145,165
旭川	15,393 139,691	42 431	6 96	1,537 14,759	764 11,539	8 600	126 2,185	370 7,853	4,185 36,689	352 3,901	1,171 2,658	2,325 12,311	1,055 19,358	337 2,802	119 1,873	2,996 22,636
函館	14,764 119,714	18 233	8 58	1,276 9,631	608 10,433	4 394	116 2,279	299 7,627	4,224 28,259	324 3,287	868 1,968	2,689 14,313	806 14,577	426 3,282	152 1,651	2,946 21,722
釧路	9,363 75,564	40 622	9 519	771 6,971	334 6,727	7 402	73 884	292 5,739	2,410 18,287	224 2,640	1,019 1,680	1,633 7,975	426 7,781	223 1,383	82 1,231	1,820 12,723
帯広	8,763 74,555	44 519	7 51	915 8,351	283 5,481	6 244	86 1,611	173 3,515	2,421 20,447	219 2,352	398 948	1,517 7,832	464 7,781	244 1,755	72 720	1,914 12,948
苫小牧	8,284 81,081	12 408	5 95	1,096 9,806	385 11,238	11 373	38 984	463 9,356	2,004 16,588	183 1,548	341 979	1,289 6,459	432 7,208	290 1,514	60 424	1,675 14,101
小樽	6,577 54,316	10 152	3 14	455 3,363	493 9,098	7 201	37 250	227 3,830	2,086 13,328	123 1,301	142 498	1,158 6,249	403 6,799	154 1,427	66 718	1,213 7,088
江別	3,170 28,852	15 221	1 3	317 2,627	140 4,060	2 65	17 83	75 2,366	777 7,598	42 349	256 505	411 2,139	272 2,919	164 1,927	24 473	657 3,517
北見	5,823 50,546	59 877	7 134	556 5,549	256 4,340	5 168	41 800	142 2,830	1,612 13,533	144 1,441	310 776	946 4,746	322 5,389	125 1,069	66 863	1,232 8,031
室蘭	5,064 46,127	2 71	0 0	572 5,713	247 8,262	7 262	43 704	153 2,954	1,286 9,318	139 1,114	279 690	929 3,235	236 4,423	86 996	48 477	1,037 7,908

<資料> 平成18年事業所・企業統計調査 (注)上段:事業所数、下段:従業者数。

1. 専業・兼業別農家数

年	総数	専業	兼業		
			総数	第一種兼業 (農家が主)	第二種兼業 (兼業が主)
平成					
13	867	602	265	192	73
14	847	598	249	189	60
15	844	595	249	189	60
16	844	595	249	189	60
17	811	585	159	135	24

<資料> 北海道農業基本調査及び農林業センサス(各年2月1日現在)、13年度以降は、農協調べ
2005年農林業センサス 12農家数、主業副業別・専業兼業別販売農家数

2. 経営耕地面積規模別農家数

年	総数	例外 規定	0.10	0.30	1.00	3.00	5.00	10.00	20ha	
			～ 0.29ha	～ 0.99	～ 2.99	～ 4.99	～ 9.99	～ 19.99	以上	
平成										
8	931	5	13	49	41	31	60	133	599	
9	914	4	15	43	40	32	58	125	597	
10	896	7	20	39	37	26	54	126	587	
11	884	6	20	41	36	23	55	121	582	
12	874	6	24	42	40	29	42	108	583	
17	811	67	6	14	28	13	33	98	552	

(注)「例外規定」とは耕地面積が0.1ha未満で農畜産物の年間総販売額が15万円以上の農家をいい、この集計に含む。

平成17年は、新たな基準に基づいて調査しており、前回調査と比較できない。そのため「例外規定」に「自給的農家」を含める。

<資料> 北海道農業基本調査及び農林業センサス(各年2月1日現在)

北海道農業基本調査廃止により、12年度以降の数値は5年毎となる。

2005年農林業センサス 1農業経営体数

3. 年齢区分別・男女別農家世帯員数

年	総数	男				女			
		総数	14歳以下	15～59歳	60歳以上	総数	14歳以下	15～59歳	60歳以上
平成									
9	4,417	—	—	—	—	—	—	—	—
10	4,249	2,139	428	1,038	673	2,110	314	1,049	747
11	4,188	—	—	—	—	—	—	—	—
12	4,200	2,107	369	1,090	648	2,093	287	1,081	725
17	3,644	1,855	299	1,013	543	1,789	230	893	666

(注) 平成9、11年は、概況調査のため詳細不明。平成17年は、販売農家数の世帯員数。

<資料> 北海道農業基本調査及び農林業センサス(各年2月1日現在)

北海道農業基本調査廃止により12年以降の数値は、5年毎となる。

2005年農林業センサス 12家族農業経営世帯員数

4. 農用地利用地目別面積

単位: ha

年	総数 C+D	総数 A+B=C	耕 地								樹園地 D	採草放牧地					
			田				畑					肥培管理し ない牧草地	自 然 野草園	山 林 林 地			
			総数 A	稲田	稲以外の作物 を作った田	不作付地	総数 B	普通畑	輪 作 牧草地	不作付地					牧 草 専用地		
平成																	
9	20,961.86	20,915.76	0.25	0.20	—	—	20,915.51	20,383.24	—	—	532.27	1.10	—	—	—		
10	20,781.63	20,706.63	—	—	—	—	20,706.63	19,567.44	—	67.58	1,071.61	75.00	—	—	—		
11	20,849.72	20,849.72	—	—	—	—	20,789.62	19,843.42	—	—	946.20	—	—	—	—		
12	20,853.55	20,852.95	—	—	—	—	20,852.95	20,367.48	—	234.23	251.24	0.60	—	—	—		
17	19,986.45	19,982.05	—	—	—	—	19,982.05	17,582.17	—	136.56	2,263.32	4.40	—	—	—		

(注) 平成9、11年は、概況調査のため詳細不明。

<資料> 北海道農業基本調査及び農林業センサス(各年2月1日現在) 北海道農業基本調査廃止により12年以降の数値は5年毎となる。

2005年農林業センサス 11農業経営体—家族経営 2土地

5. 家畜飼養農家数及び頭羽数

年	牛				農用馬		豚		採卵鶏		めん羊	
	乳用牛		肉用牛		農家数	頭数	農家数	頭数	農家数	羽数	農家数	頭数
	農家数	頭数	農家数	頭数								
平成	戸	頭	戸	頭	戸	頭	戸	頭	戸	羽	戸	頭
9	125	9,217	16	1,913	8	223	6	4,030	2	13,500	3	190
10	125	9,089	16	2,452	11	195	6	4,501	8	13,820	5	351
11	122	9,065	14	2,143	11	196	6	4,500	7	14,200	4	308
12	116	8,652	10	1,961	6	131	6	4,745	3	17,300	—	—
17	100	8,255	12	1,491	1	×	4	6,760	2	×	—	—

<資料> 北海道農業基本調査及び農林業センサス(各年2月1日現在)

北海道農業基本調査廃止により12年以降の数値は5年毎となる。

2005年農林業センサス 11農業経営体—家族経営 9家畜

6. 乳用牛飼養頭数別農家数及び頭数

年	飼 養 農 家 数						頭 数		
	総数	2歳未満乳用牛のみの飼育	24カ月以上乳用牛がいる農家				総数	2歳未満	2歳以上
			1～9頭	10～19頭	20～29頭	30頭以上			
平成9年	125	4	2	8	14	97	9,217	3,390	5,827
10	125	8	3	5	12	97	9,044	3,216	5,828
11	122	4	2	9	12	95	9,065	3,233	5,832
12	116	3	1	9	15	88	8,652	3,186	5,466
17	100	-	1	6	10	83	8,255	2,821	5,434

<資料> 北海道農業基本調査及び農林業センサス(各年2月1日現在)。12年以降農業基本調査廃止により農林業センサス(5年ごと)の数値となる。

2005年農林業センサス 11農業経営体-家族経営 9家畜

7. 農業産出額

単位: 千万円

年 産	計	耕 種									
		小 計	米	麦類	雑穀・豆類	いも類	野菜	果実	花き	工芸農作物	その他
平成											
15	2,755	2,184	-	695	130	476	431	0	4	445	3
16	2,819	2,235	-	609	198	464	459	0	5	497	4
17	2,642	2,022	-	529	167	452	451	0	4	415	4
18	2,609	1,976	-	496	156	544	390	0	4	382	4
19	-	-	-	-	-	-	-	-	-	-	-

年 産	小 計	畜 産						加工農産物
		肉用牛	乳用牛	うち生乳	豚	鶏	その他の畜産	
平成								
15	571	131	392	330	41	×	×	-
16	584	147	382	318	46	×	×	-
17	621	180	393	330	39	×	×	-
18	634	205	376	316	46	×	×	-
19	-	-	-	-	-	-	-	-

<資料> 農林水産省「北海道農林水産統計年報」

注:平成13年より「農業粗生産額」が「農業産出額」と名称が変更となりました。

※19年から市町村別は作成されません。

8. 主要農作物作付面積及び収穫量

主要農作物		年産	平成15年産	平成16年産	平成17年産	平成18年産	平成19年産	
		単位						
小 麦	作付面積	ha	6,840	6,870	6,940	7,070	春 8 秋 7,030	
	収穫量	t	42,800	38,900	39,700	33,900	春 17 秋 39,700	
ば れ い し よ	作付面積	ha	3,820	3,530	3,600	3,620	3,680	
	収穫量	t	156,600	136,400	131,400	124,300	142,300	
豆 類 計 (乾燥子実)	作付面積	ha	2,640	2,580	2,430	2,350	-	
	大 豆	作付面積	ha	361	371	452	509	383
		収穫量	t	444	1,050	1,300	1,370	1,050
	小 豆	作付面積	ha	1,560	1,560	1,340	1,210	-
		収穫量	t	1,800	4,940	3,860	3,490	-
	金 時	作付面積	ha	501	439	415	410	-
		収穫量	t	852	1,040	1,040	822	-
	手 亡	作付面積	ha	200	200	204	202	-
		収穫量	t	500	641	645	570	-
	そ ば	作付面積	ha	16	13	13	12	-
収穫量		t	16	14	13	14	-	
て ん さ い	作付面積	ha	3,640	3,720	3,680	3,730	3,700	
	収穫量	t	233,600	273,800	241,200	219,700	258,100	

※平成19年産から、水田・畑作経営所得安定対策に係る作物のみ市町村別作成、公表。

また、上記に伴い、小麦については、春まき小麦・秋まき小麦別にも公表。

野 菜 計 (未成熟を含む)	作付面積	ha	1,530	1,520	1,540	1,650	-	
	未成熟	作付面積	ha	646	584	542	523	-
		とうもろこし	収穫量	t	7,750	8,230	7,210	6,220
	やまのいも	作付面積	ha	412	439	470	474	-
		収穫量	t	13,500	15,000	17,800	16,300	-
	だいこん	作付面積	ha	138	163	179	208	-
		収穫量	t	5,670	6,940	7,150	9,200	-
	かぼちゃ	作付面積	ha	60	52	64	60	-
		収穫量	t	1,320	913	1,240	877	-
	ごぼう	作付面積	ha	49	71	70	97	-
		収穫量	t	909	1,610	1,490	2,100	-

※平成19年産から、作付の多少に係らず、野菜指定産地に包括される市町村のみ作成、公表。

飼 料 作 物 計	作付面積	ha	4,020	4,010	3,960	3,880	-	
	牧 草	作付面積	ha	3,180	3,150	3,120	3,060	-
		収穫量	t	115,200	114,900	111,100	111,600	-
	青刈り	作付面積	ha	840	868	840	820	-
		とうもろこし	収穫量	t	46,900	52,200	47,000	43,300

※平成19年産から、市町村別は作成せず。

<資料> 農林水産省「北海道農林水産統計年報」

1. 工業の概要

年	事業所数	従業者数	現金給与総額	原材料使用額等	製造品出荷額等
平成		人	万円	万円	万円
14	186	5,140	1,761,545	5,459,970	10,151,386
15	181	4,998	1,701,598	5,557,295	10,521,851
16	161	4,807	1,579,068	5,699,720	10,127,296
17	161	4,989	1,705,113	5,610,892	10,373,605
18	151	5,108	1,765,674	5,690,079	10,208,117
19	148	5,301	1,795,352	6,859,524	11,924,204

(注) 従業者数4人以上の事業所を集計したものである。

<資料> 工業統計調査

2. 道内主要都市別工業の概要

市	事業所数	従業者数	現金給与総額	原材料使用額等	製造品出荷額等
		人	万円	万円	万円
帯 広	148	5301	1,795,352	6,859,524	11,924,204
	151	5,108	1,765,674	5,690,079	10,208,117
全 道	6,752	189,875	63,998,339	369,205,539	573,959,506
	6,813	182,681	62,768,015	368,772,184	574,959,206
札 幌	1,173	31,285	9,723,922	28,811,565	55,019,874
	1,167	29,291	9,498,195	25,236,911	50,975,537
函 館	365	9,535	2,791,757	12,015,775	19,420,096
	380	9,348	2,700,875	10,927,384	18,058,488
旭 川	425	9,610	2,939,278	10,083,183	19,064,145
	449	9,853	3,059,982	9,235,413	18,086,442
小 樽	301	8,037	2,475,894	9,915,507	16,214,140
	306	8,063	2,452,267	8,644,873	15,493,668
室 蘭	155	7,740	4,781,663	36,417,682	54,849,061
	155	7,438	4,503,981	77,538,306	92,457,257
苫 小 牧	232	11,486	5,531,156	82,049,468	104,322,840
	240	10,575	5,454,192	62,880,722	92,186,556
釧 路	226	6,241	2,394,038	17,454,713	27,676,275
	231	5,951	2,376,986	15,667,145	25,599,467
北 見	155	4,045	1,324,346	9,512,497	16,233,706
	165	3,922	1,303,548	9,099,499	14,811,183

(注) 従業者数4人以上の事業所を集計したものである。

<資料> 工業統計調査(上段は平成19年12月31日、下段は平成18年12月31日現在)

3. 平成19年・平成18年工業統計調査

単位：万円

産業中分類		事業所数	従業者数	現金給与総額	原材料使用額等	製造品出荷額等
	総数	148	5,301	1,795,352	6,859,524	11,924,204
		151	5,108	1,765,674	5,690,079	10,208,117
9	食料品	40	2,299	694,362	3,448,252	6,020,375
		35	2,230	670,906	3,161,153	5,451,122
10	飲料・たばこ・飼料	3	132	50,657	327,088	532,745
		3	136	50,694	305,295	522,562
11	繊維工業	-	-	-	-	-
		-	-	-	-	-
12	衣服その他の繊維製品	8	90	26,189	35,653	88,961
		9	99	30,266	35,329	79,152
13	木材・木製品 (家具を除く)	6	197	61,101	496,791	800,772
		6	192	60,297	321,417	485,597
14	家具・装備品	11	106	35,144	58,873	114,402
		15	126	44,869	58,038	126,978
15	パルプ・紙・紙加工品	2	80	x	x	x
		2	82	x	x	x
16	出版・印刷・同関連産業	16	367	115,501	201,812	434,523
		17	370	121,451	177,697	392,728
17	化学工業	1	8	x	x	x
		1	8	x	x	x
18	石油製品・石炭製品製造業	-	-	-	-	-
		-	-	-	-	-
19	プラスチック製品	1	20	x	x	x
		1	19	x	x	x
20	ゴム製品	-	-	-	-	-
		-	-	-	-	-
21	なめし革・同製品・毛皮	1	4	x	x	x
		1	4	x	x	x
22	窯業・土石製品	13	142	56,383	201,955	324,363
		12	133	52,052	87,019	202,931
23	鉄鋼	1	14	x	x	x
		2	27	x	x	x
24	非鉄金属	-	-	-	-	-
		-	-	-	-	-
25	金属製品	21	364	141,537	344,916	672,227
		18	329	129,301	292,763	520,244
26	一般機械器具	9	222	97,008	197,289	417,348
		12	241	100,578	175,892	399,416
27	電気機械器具	2	864	x	x	x
		2	813	x	x	x
29	電子部品・デバイス	3	321	x	x	449,538
		2	211	x	x	x
30	輸送用機械器具	3	37	13,752	17,000	22,115
		5	49	21,266	33,331	71,673
31	精密機械器具	-	-	-	-	-
		1	5	x	x	x
32	その他	7	34	12,153	7,308	26,051
		7	34	10,412	7,927	25,202

(注)上段は平成19年、下段は平成18年。従業者数4人以上の事業所。

<資料>工業統計調査(独自集計含む)

4. 付加価値額

産業別	平成15年	平成16年	平成17年	平成18年	平成19年
	付 価 値 額	付 加 付 価 値 額	付 加 付 価 値 額	付 加 付 価 値 額	付 加 付 価 値 額
	万円	万円	万円	万円	万円
食料品	1,539,048	2,156,424	1,654,008	2,073,574	2,304,721
飲料・飼料・たばこ	X	X	X	203,377	188,043
繊維工業	—	—	—	—	—
衣服・他の繊維	X	X	X	41,735	50,769
木材・木製品	X	X	X	149,528	290,622
家具・装備品	X	X	X	65,657	52,885
パルプ・紙・紙加工	X	X	X	X	X
出版・印刷	154,969	138,637	115,769	196,700	214,407
化学工業	—	—	—	X	X
プラスチック製品	X	X	X	X	X
ゴム製品	—	—	—	—	—
なめし革・同製品・ 毛皮	—	—	—	X	X
窯業・土石製品	X	X	X	110,391	116,579
鉄鋼	—	—	—	X	X
金属製品	161,691	144,256	135,658	214,744	280,505
一般機械	100,973	X	X	208,217	204,918
電気機械	8,565	X	X	X	X
電子部品・デバイス	—	—	—	X	127,011
輸送機械	X	—	—	36,516	4,872
その他	—	—	—	16,453	17,850
合計	5,148,343	3,168,149	3,777,034	4,108,343	4,587,023

(注) 付加価値額で、従業者4～29人の事業所については粗付加価値額である。

<資料> 工業統計調査 従業者4人以上の事業所

※平成17年まで独自集計(従業者30人以上の事業所)

5. 産業別(中分)

年	総数	9	10	11	12	13	14	15	16	17	19
		食料品	飲料 たばこ 飼料	繊維	衣服 その他の 繊維製品	木材 木製品	家具 装備品	パルプ 紙 紙加工品	出版 印刷 同関連	化学	プラス チック
平成											
14	307	47	2	7	16	35	26	4	49	1	3
15	282	45	3	-	16	47	-	4	47	2	1
16	161	36	3	-	8	7	16	3	23	1	2
17	161	36	3	-	10	6	16	2	21	1	1
18	151	35	3	-	9	6	15	2	17	1	1
19	148	40	3	-	8	6	11	2	16	1	1

＜資料＞工業統計調査(平成17年まで独自集計)

※ 平成16年以降は、従業者数4人以上の事業所を集計したものである。

6. 産業別(中分)

年	総数	食料品	飲料 たばこ 飼料	繊維	衣服 その他の 繊維製品	木材 木製品	家具 装備品	パルプ 紙 紙加工品	出版 印刷 同関連	化学	プラス チック
		平成									
14	5,097	1,696	x	77	126	341	48	91	500	x	43
15	5,203	1,906	121	-	119	376	-	90	472	x	x
16	4,807	1,844	133	-	98	191	138	88	401	x	x
17	4,989	2,167	135	-	101	194	138	80	390	9	13
18	5,108	2,230	136	-	99	192	126	82	370	8	19
19	5,301	2,299	132	-	90	197	106	80	367	8	20

＜資料＞工業統計調査(平成17年まで独自集計)

※ 平成16年以降は、従業者数4人以上の事業所を集計したものである。

7. 産業別(中分)

年	総数	食料品	飲料 たばこ 飼料	繊維	衣服 その他の 繊維製品	木材 木製品	家具 装備品	パルプ 紙 紙加工品	出版 印刷 同関連	化学	プラス チック
		平成									
14	8,899,163	3,959,658	x	73,528	60,139	683,958	29,747	240,993	446,358	x	40,529
15	10,625,907	5,456,457	479,537	-	98,324	608,394	-	242,219	457,033	x	x
16	10,129,019	5,001,841	492,599	-	89,748	419,420	123,642	240,836	429,709	x	x
17	10,373,605	5,315,531	528,336	-	x	399,023	129,807	x	404,322	x	x
18	10,208,117	5,451,122	522,562	-	79,152	485,597	126,978	x	392,728	x	x
19	11,924,204	6,020,375	532,745	-	88,961	800,772	114,402	x	434,523	x	x

＜資料＞工業統計調査(平成17年まで独自集計)

※ 平成16年以降は、従業者数4人以上の事業所を集計したものである。

類)事業所数

	20	21	22	23	24	25	26	27	29	30	31	32
ゴム製品	なめし革 毛皮	窯業 土石 製品	鉄鋼	非鉄 金属	金属 製品	一般 機械 器具	電気 機械器具	電子部品 デバイス	輸送用 機械 器具	精密機械 器具	その他	
	1	1	12	2	6	57	7	3	—	5	—	23
	1	2	15	1	—	44	18	3	2	5	1	25
	—	1	11	1	—	23	10	2	2	4	—	8
	—	1	11	2	—	21	11	2	2	5	—	10
	—	1	12	2	—	18	12	2	2	5	1	7
	—	1	13	1	—	21	9	2	3	3	—	7

類)従業者数

ゴム製品	なめし革 毛皮	窯業 土石 製品	鉄鋼	非鉄 金属	金属 製品	一般 機械 器具	電気 機械器具	電子部品 デバイス	輸送用 機械 器具	精密機械 器具	その他	
	x	x	173	x	981	561	117	91	—	48	—	68
	x	x	187	x	—	451	295	612	x	35	x	76
	—	x	174	x	—	378	237	x	x	45	—	38
	—	4	134	26	—	347	241	594	319	47	—	50
	—	4	133	27	—	329	241	813	211	49	5	34
	—	4	142	14	—	364	222	864	321	37	—	34

類)製造品出荷額等

単位:万円

ゴム製品	なめし革 毛皮	窯業 土石 製品	鉄鋼	非鉄 金属	金属 製品	一般 機械 器具	電気 機械器具	電子部品 デバイス	輸送用 機械 器具	精密機械 器具	その他	
	x	x	299,905	x	1,408,656	744,415	221,858	42,082	—	33,315	—	37,425
	x	x	350,595	x	—	653,332	467,979	1,230,353	x	33,440	x	52,099
	—	x	250,279	x	—	575,707	363,862	x	x	52,929	—	27,333
	—	x	219,491	x	—	545,286	400,190	x	x	70,049	—	29,134
	—	x	202,931			520,244	399,416	x	x	71,673	x	25,202
	—	x	324,363	x	—	672,227	417,348	x	449,538	22,115	—	26,051

8. 従業者規模別事業所数

年	総数	1～3人	4～9人	10～19人	20～29人	30～49人	50～99人	100人以上
平成								
14	307	119	98	41	21	9	13	6
15	282	102	94	37	21	8	13	7
16	161	-	78	39	19	5	13	7
17	262	99	87	34	18	4	11	9
18	151	-	75	31	21	4	11	9
19	148	-	72	28	22	5	12	9

<資料>工業統計調査(独自集計含む)

9. 従業者規模別従業者数

年	総数	1～3人	4～9人	10～19人	20～29人	30～49人	50～99人	100人以上
平成								
14	5,097	241	572	556	516	344	905	1,963
15	5,203	211	552	503	518	295	905	2,219
16	4,807	-	463	527	475	200	924	2,218
17	5,201	202	524	461	440	164	729	2,681
18	5,108	-	443	416	514	172	726	2,837
19	5,301	-	431	386	538	210	847	2,889

<資料>工業統計調査(独自集計含む)

10. 従業者規模別製造品出荷額等

単位: 万円

年	総数	1～3人	4～9人	10～19人	20～29人	30～49人	50～99人	100人以上
平成								
14	8,899,163	118,203	535,357	587,368	702,888	976,042	1,498,108	4,481,197
15	10,625,907	120,225	484,490	1,163,405	807,438	1,065,008	1,290,162	5,695,179
16	10,129,019	-	415,029	1,049,799	674,194	966,399	1,296,619	5,726,979
17	10,480,158	105,468	464,307	885,859	636,240	972,501	1,112,679	6,303,104
18	10,208,117	-	396,310	835,267	716,733	986,471	1,215,371	6,057,965
19	11,924,204	-	475,650	586,984	1,140,064	1,138,842	1,641,832	6,940,832

<資料>工業統計調査(独自集計含む)

1. 産業別商店数・従業者数

産業中分類	平成16年(6月1日現在)		平成19年(6月1日現在)	
	商店数	従業者数	商店数	従業者数
総数(卸売・小売業)	2,512	19,797	2,162	18,251
一般卸売業	735	6,311	633	5,657
代理商、中立業	0	0	0	0
各種商品小売業	13	1,231	12	1,204
織物・衣服・身の回り品小売業	338	1,195	276	1,028
飲食料品小売業	481	4,591	418	4,490
自動車・自転車小売業	160	1,492	134	1,285
家具・什器・家庭機器小売業	166	827	133	793
その他の小売業	619	4,150	556	3,794

<資料> 商業統計調査

2. 産業別商品販売額・商品販売額等

単位:万円

産業中分類	平成16年(6月1日現在)		平成19年(6月1日現在)	
	商品販売額	商品販売額等	商品販売額	商品販売額等
総数(卸売・小売業)	96,963,078	99,040,795	89,267,190	90,692,362
一般卸売業	70,777,738	71,691,635	65,281,318	65,952,444
代理商、中立業	0	0	0	0
各種商品小売業	3,468,169	3,573,270	2,915,054	2,954,388
織物・衣服・身の回り品小売業	1,814,796	1,830,262	1,466,300	1,477,922
飲食料品小売業	6,928,102	6,974,477	6,283,115	6,315,816
自動車・自転車小売業	3,593,687	4,290,039	2,864,221	3,265,868
家具・什器・家庭機器小売業	1,996,585	2,029,408	2,139,756	2,154,991
その他の小売業	8,384,001	8,651,704	8,317,426	8,570,933

(注)「商品販売額等」とは、商品販売額、修理料、サービス料及び仲立手数料の合計をいう。

<資料> 商業統計調査

3. 産業別・従業者

産業中分類	総数	1～2人	3～4人
総数(卸売・小売業)	89,267,190	2,395,241	5,632,905
一般卸売業	65,281,318	1,413,319	3,060,654
代理商、中立業	—	—	—
各種商品小売業	2,915,054	3,600	0
織物・衣服・身の回り品小売業	1,466,300	228,237	337,453
飲食料品小売業	6,283,115	181,772	390,941
自動車・自転車小売業	2,864,221	158,123	163,415
家具・什器・家庭機器小売業	2,139,756	113,668	134,275
その他の小売業	8,317,426	296,522	1,546,167

<資料>平成19年商業統計調査

4. 産業別・従業者規模別商店数

産業中分類	総数	単位:人						
		1～2人	3～4人	5～9人	10～19人	20～29人	30～49人	50人以上
総数(卸売・小売業)	2,162	588	547	549	302	77	57	42
一般卸売業	633	122	153	195	104	28	20	11
代理商、中立業	0	0	0	0	0	0	0	0
各種商品小売業	12	1	0	3	3	0	0	5
織物・衣服・身の回り品小売業	276	122	82	57	13	2	0	0
飲食料品小売業	418	83	95	103	86	22	14	15
自動車・自転車小売業	134	41	27	33	9	12	10	2
家具・什器・家庭機器小売業	133	61	33	19	10	5	4	1
その他の小売業	556	158	157	139	77	8	9	8

<資料>平成19年商業統計調査

規模別年間商品販売額

	5～9人	10～19人	20～29人	30～49人	50人以上
	14,618,118	17,624,279	6,080,440	8,517,286	34,398,921
	9,674,347	12,844,640	4,181,744	5,693,178	28,413,436
	—	—	—	—	—
	34,824	52,350	0	0	2,824,280
	518,400	301,732	80,478	0	0
	1,021,645	1,137,830	579,453	635,461	2,336,013
	640,314	339,285	669,558	655,014	238,512
	244,829	341,088	321,171	851,025	133,700
	2,483,759	2,607,354	248,036	682,608	452,980

5. 産業別・従業者規模別従業者数

単位：人

産業中分類	総数	単位：人							
		1～2人	3～4人	5～9人	10～19人	20～29人	30～49人	50人以上	
総数(卸売・小売業)	18,251	957	1,891	3,606	4,045	1,821	2,099	3,832	
一般卸売業	5,657	206	533	1,307	1,369	660	751	831	
代理商、中立業	0	0	0	0	0	0	0	0	
各種商品小売業	1,204	2	0	20	34	0	0	1,148	
織物・衣服・身の回り品小売業	1,028	188	280	357	162	41	0	0	
飲食料品小売業	4,490	138	325	693	1,194	519	529	1,092	
自動車・自転車小売業	1,285	69	93	218	133	299	363	110	
家具・什器・家庭機器小売業	793	102	110	130	136	117	139	59	
その他の小売業	3,794	252	550	881	1,017	185	317	592	

＜資料＞平成19年商業統計調査

6. 卸売市場水産物・青果物取扱状況

(1) 水産物

年	総数		生鮮物		加工物	
	数	金額	数	金額	数	金額
平成	t	千円	t	千円	t	千円
15	13,664	8,061,580	7,778	4,222,998	5,886	3,838,582
16	13,510	8,017,989	7,565	4,083,792	5,945	3,934,197
17	12,610	7,858,137	6,822	3,913,223	5,788	3,944,914
18	13,702	8,067,964	8,268	4,196,711	5,434	3,871,253
19	13,349	7,888,161	7,606	3,970,699	5,743	3,917,462
20	12,001	8,075,870	6,523	4,054,578	5,478	4,021,292

(2) 青果物

年	総数		果実		野菜	
	数	金額	数	金額	数	金額
平成	t	千円	t	千円	t	千円
15	50,559	9,506,378	14,455	3,863,398	36,104	5,642,980
16	47,015	9,822,206	13,128	3,921,545	33,887	5,900,661
17	45,391	9,054,665	12,828	3,613,153	32,563	5,441,512
18	42,716	9,074,191	11,758	3,615,656	30,958	5,458,535
19	43,481	8,769,254	11,615	3,599,342	31,866	5,169,912
20	41,882	8,302,812	12,023	3,436,540	29,859	4,866,272

<資料> 帯広地方卸売市場(株)

1. 金融機関別預金・貸出金残高

(1) 預 金

年度	単位: 億(百万)円			
	普通銀行	信用金庫	信用組合・労働金庫	商工中金
平成				
15	458,680	578,424	84,576	8,421
16	461,478	587,973	85,677	8,065
17	461,425	588,337	87,713	8,627
18	463,718	591,677	90,996	10,222
19	4,714	5,946	949	113

(2) 貸出金

年度	単位: 億(百万)円			
	普通銀行	信用金庫	信用組合・労働金庫	商工中金 (含国民生活金融公庫)
平成				
15	287,133	301,656	51,951	62,068
16	294,583	303,689	56,120	61,049
17	312,528	308,292	58,032	60,718
18	307,154	310,835	60,673	60,616
19	3,181	3,029	643	586

- (注) 1. 各年度末現在
 2. 数値は、十勝支庁管内のものである。ただし商工中金は帯広支店区域(十勝・釧路・根室)の合計。
 3. 平成19年度より公表額が億単位となる。
 <資料> 北海道財務局帯広財務事務所「管内概況」より

2. 日銀券発行額及び還収額

区分	単位: 億円				
	平成16年	平成17年	平成18年	平成19年	平成20年
発行額	1,075	964	817	797	869
還収額	1,234	1,028	866	811	756
増△減	△ 158	△ 64	△ 50	△ 14	113

- (注) 増△減は、発行額と還収額の差額
 15年より公表額が億円単位となる。
 <資料> 日本銀行帯広事務所

3 . 金 融 機 関

年度	普通銀行	信用金庫	信用組合	労働金庫	農業協同組合	生命保険会社
平成						
15	18	42	8	1	24	13
16	18	42	8	1	24	13
17	18	42	8	1	24	14
18	19	42	8	1	24	14
19	19	42	8	1	24	15

(注) 1. 数値は、十勝支庁管内のものである。(各年度末現在)

2. 農業及び漁協は信用事業を営む組合数。

<資料> 北海道財務局帯広財務事務所「管内概況」より

4 . 普 通 銀

年	預 金							
	総額	当座預金	普通預金	貯蓄預金	通知預金	定期預金	定期積立	その他の預金
平成								
15	319,162	28,649	123,367	7,191	1,243	153,446	1,146	4,120
16	326,020	27,366	130,278	7,193	1,759	153,168	1,119	5,137
17	330,193	27,481	139,963	7,072	2,177	148,509	921	4,070
18	328,142	25,770	137,821	6,760	1,975	150,354	831	4,631
19	331,799	25,302	138,316	6,796	1,137	154,773	789	4,686
20	335,639	24,535	138,967	6,618	155	159,177	658	5,529

<資料> 帯広銀行協会(各年末現在)

(注) 5銀行合計

等 店 舗 数

損害保険会社	商工中金	国民生活金融公庫	漁業協同組合
10	1	1	3
9	1	1	3
9	1	1	3
9	1	1	3
9	1	1	3

行 諸 勘 定

					単位:百万円
貸 出 金 勘 定					現 金
総額	手形貸与	当座貸越	割引手形	その他の貸し付け	預け金勘定
237,452	27,422	63,088	4,342	142,600	6,097
244,413	26,223	60,648	4,156	153,386	6,541
252,240	24,512	60,531	3,044	164,153	6,585
263,366	28,318	60,159	2,653	172,236	7,139
265,729	20,595	64,126	2,339	178,669	6,140
268,766	23,253	62,176	1,961	181,376	6,815

5. 手形交換状況

年	手形交換高			不渡手形	
	枚数	金額	差額	枚数	金額
平成	枚	百万円	百万円	枚	百万円
15	309,155	410,467	163,562	105	88
16	276,767	385,745	153,312	41	68
17	255,179	372,345	153,362	69	78
18	232,824	335,045	138,074	56	59
19	210,950	316,943	136,819	29	16
20	185,392	303,589	138,458	16	10

<資料> 帯広手形交換所

1. 幼稚園

(1) 概要

年	幼稚園数	学級数	教員数			職員数 (本務者)
			総数	男	女	
平成						
16	14	99	150	18	132	49
17	14	93	156	18	138	52
18	14	93	157	16	141	54
19	14	94	158	16	142	55
20	14	91	152	18	134	60

<資料> 北海道学校一覧(各年5月1日現在)

(2) 在園者数

年	総数	年齢別			男女別	
		3歳	4歳	5歳	男	女
平成						
16	2,211	514	807	890	1,054	1,157
17	2,111	478	806	827	1,037	1,074
18	2,071	514	781	776	1,048	1,023
19	2,066	519	768	779	987	1,079
20	1,987	498	729	760	944	1,043

<資料> 学校基本調査(各年5月1日現在)

2. 小学校

(1) 概要

年	学校数	学級数	特別支援 学級数	児童数	特別支援学級 の児童数	教員数	職員数	学校医数
平成								
16	26	352	25	10,064	131	530	75	39
17	26	358	30	9,975	151	545	74	52
18	26	360	34	9,744	169	541	70	52
19	26	358	38	9,547	199	544	70	52
20	26	361	48	9,337	250	550	70	52

(注)1. 「特別支援学級」とは、学校教育法第81条第2項各号に該当する児童で編成されている学級をいう。

2. 「特別支援学級数」は学級数、「特別支援学級の児童数」は児童数のそれぞれの再掲数。

<資料> 北海道学校一覧(各年5月1日現在)

34 教育

(2) 職名別教員数

年	総数		校長	教頭	教諭	養護教員
	うち女					
平成						
16	530	300	26	26	450	28
17	545	314	26	26	464	29
18	541	316	26	26	459	30
19	544	318	26	26	464	28
20	550	324	26	26	469	29

<資料> 学校基本調査(各年5月1日現在)

(3) 障害別特別支援学級数・児童数(特別支援学級)

区分	学級数	児童数						
		総数	1年	2年	3年	4年	5年	6年
総数	48	250	49	38	39	48	31	45
知的障害	17	79	19	10	13	18	8	11
肢体不自由	1	5	1	2	1	-	-	1
弱視	-	-	-	-	-	-	-	-
情緒障害	30	166	29	26	25	30	23	33
病弱	-	-	-	-	-	-	-	-

<資料> 学校基本調査(平成20年5月1日現在)

(4) 理由別長期欠席者児童数

年	総数	病気	経済的理由	不登校	その他
平成					
16	83	52	-	24	7
17	86	44	-	29	13
18	104	67	-	29	8
19	107	68	-	27	12
20	101	45	-	33	23

(注) 長期欠席者とは、年間通算30日以上欠席した者をいう。

<資料> 学校基本調査(各年5月1日現在)

(5) 学校別学級数・児童数

学校名	学級数	学 年 別 児 童 数							男女別児童数	
		総数	1年	2年	3年	4年	5年	6年	男	女
総数	361	9,337	1,479	1,510	1,527	1,637	1,535	1,649	4,682	4,655
帯広	10	245	53	42	41	35	26	48	126	119
西	14	326	55	46	43	59	72	51	180	146
柏	18	478	88	69	80	86	81	74	255	223
明星	18	416	64	72	68	73	62	77	217	199
緑丘	25	582	83	113	93	103	87	103	289	293
北栄	14	373	67	58	66	55	62	65	149	224
光南	15	378	51	69	58	78	64	58	193	185
東	10	236	48	35	39	44	29	41	115	121
啓西	18	491	80	75	76	93	79	88	248	243
川西	7	112	16	20	18	30	17	11	60	52
稲田	25	853	135	141	151	142	146	138	419	434
豊成	15	376	75	58	60	57	50	76	197	179
大空	17	490	60	74	75	88	98	95	237	253
栄	16	427	68	83	64	69	62	81	214	213
若葉	16	469	69	80	60	89	80	91	236	233
広陽	15	438	81	67	71	79	64	76	209	229
清川	7	57	12	9	8	10	9	9	25	32
広野	5	31	5	5	9	4	6	2	9	22
大正	8	166	21	28	30	28	29	30	100	66
愛国	4	26	2	7	3	5	3	6	15	11
花園	10	265	37	32	47	41	57	51	126	139
啓北	18	480	83	75	84	89	70	79	254	226
開西	12	327	50	39	59	61	57	61	168	159
明和	13	421	66	83	67	74	62	69	218	203
森の里	16	421	52	64	79	69	81	76	210	211
つつじが丘	15	453	58	66	78	76	82	93	213	240

<資料>北海道学校一覧(平成20年5月1日現在)

3. 中学校

(1) 概要

年	学校数	学級数	特別支援学級数	生徒数	特別支援学級の児童数	教員数	職員数	学校医数
平成16	15	173	15	5,314	70	350	52	15
17	15	171	16	5,238	74	350	53	15
18	15	172	16	5,119	80	344	56	15
19	15	171	20	4,966	94	349	55	15
20	15	166	19	4,877	98	344	54	15

(注)1. 「特別支援学級」とは、学校教育法第81条第2項各号に該当する生徒で編成されている学級をいう。

2. 「特別支援学級数」は学級数、「特別支援学級の生徒数」は生徒数のそれぞれの再掲数。

<資料>北海道学校一覧(各年5月1日現在)

(2) 職名別教員数

年	総数		校長	教頭	教諭	養護教員	講師
		うち女					
平成16	350	131	15	15	303	17	—
17	350	131	15	15	303	17	—
18	344	127	15	15	297	17	—
19	349	130	15	15	302	17	—
20	344	127	15	15	297	17	—

<資料>学校基本調査(各年5月1日現在)

(3) 障害別特別支援学級数・生徒数(特別支援学級)

区分	学級数	生徒数			
		総数	1年	2年	3年
総数	19	98	36	34	28
知的障害	8	47	16	15	16
肢体不自由	1	5	3	1	1
言語障害	2	9	1	6	2
情緒障害	8	37	16	12	9
病弱	—	—	—	—	—

<資料>学校基本調査(平成20年5月1日現在)

(4) 理由別長期欠席生徒数

年	総数	病気	経済的理由	不登校	その他
平成 16	186	79	—	95	12
17	183	74	—	100	9
18	166	68	—	96	2
19	169	72	—	94	3
20	154	54	—	91	9

(注) 長期欠席者とは、年間通算30日以上欠席した者をいう。

<資料> 学校基本調査(各年5月1日現在)

(5) 学校別学級数・生徒数

学校名	学級数	学 年 別 生 徒 数				男女別生徒数	
		総数	1年	2年	3年	男	女
総数	166	4,877	1,620	1,611	1,646	2,471	2,406
川西	3	44	19	11	14	25	19
清川	3	29	8	14	7	12	17
八千代	3	26	7	5	14	11	15
第二	12	423	160	119	144	200	223
第七	5	108	35	33	40	63	45
第一	19	568	182	206	180	295	273
第三	14	317	99	107	111	170	147
第四	14	436	143	136	157	202	234
第五	15	400	123	148	129	188	212
第六	7	227	69	67	91	107	120
第八	16	572	195	185	192	299	273
大空	10	255	91	82	82	155	100
南町	16	559	183	182	194	279	280
西陵	12	429	136	154	139	216	213
緑園	17	484	170	162	152	249	235

<資料> 北海道学校一覧(平成20年5月1日現在)

(6) 進路別卒業生数

年	卒業生 総数	進路別				
		進学者	就職者	専修学校等入学者	左記以外の者	その他
平成						
16	1,826	1,800	4	2	20	—
17	1,784	1,755	2	6	21	—
18	1,753	1,722	5	14	12	—
19	1,751	1,726	3	7	15	—
20	1,697	1,675	5	1	16	—

(注) 「その他」は、死亡・不詳。

<資料> 学校基本調査(各年5月1日現在)

4. 高 校

(1) 概 要

年	学校数		生徒数		教員数		職員数	
	うち定時制 併置	全日制	全日制	定時制	全日制	定時制	全日制	定時制
平成								
16	8	2	5,872	215	384	21	81	5
17	8	2	5,735	213	376	22	81	5
18	8	2	5,627	213	375	21	79	5
19	8	2	5,563	214	378	22	79	5
20	8	2	5,659	226	385	22	86	5

<資料> 学校基本調査(各年5月1日現在)

(2) 高校別生徒数

学 校 名			総数	学 年 別				男女別	
				1年	2年	3年	4年	男	女
総 数			5,885	1,999	1,956	1,886	44	3,005	2,880
全日制	道立	柏 葉	959	318	320	321	—	537	422
		三 条	951	319	316	316	—	461	490
		工 業	480	160	161	159	—	427	53
		農 業	593	199	200	194	—	390	203
		緑 陽	599	202	200	197	—	330	269
	市立	南商業	598	200	203	195	—	84	514
	私立	帯広北	622	224	199	199	—	290	332
定時制	道立	大 谷	857	300	297	260	—	357	500
		柏 葉	101	36	23	21	21	49	52
		農 業	125	41	37	24	23	80	45

<資料> 北海道学校一覧(平成20年5月1日現在)

(3)進路別卒業生数

年	卒業生 総数	進路別				
		進学者	就職者	専修学校等入学者	左記以外の者	その他
平成						
16	2,037	792	469	649	127	—
17	1,977	788	425	612	152	—
18	1,982	816	414	625	127	—
19	1,979	828	469	590	92	—
20	1,805	807	393	537	68	—

(注)「その他」は、死亡・不詳。

<資料> 学校基本調査(各年5月1日現在)

5. 大 学

年		平成16年	17	18	19	20		
学生数	総数	1,156	1,158	1,171	1,170	1,155		
	学部 (畜産学部)	課程別 (学科別)	獣医学課程	—	—	—	—	41
			獣医学科	263	266	262	262	216
			畜産科学課程	—	—	—	—	218
			畜産科学科	633	848	893	906	680
			畜産管理学科	88	13	5	0	—
			畜産環境学科	116	22	8	2	—
		生物資源学科	56	9	3	0	—	
	大学院	105	116	126	158	164		
	別科	36	51	44	49	41		
役員数	3	3	3	3	3			
教員数	142	139	136	130	126			
職員数	100	98	97	94	96			

<資料> 帯広畜産大学(各年5月1日現在) 平成16年より法人化

※平成20年度より学科制から課程制に移行(畜産学部獣医学課程、同部畜産科学課程)

6. 特別支援学校

(1) 概 要

年	学校数	学 級 数				教員数(本務者)			職員数 (本務者)
		幼稚部	小学部	中学部	高等部	総数	男	女	
平成									
16	3	5	23	15	9	126	63	63	66
17	3	5	21	15	9	121	59	62	65
18	3	4	22	15	9	127	61	66	62
19	3	5	21	15	10	134	61	73	61
20	3	5	22	14	12	136	56	80	61

<資料> 北海道学校一覧(各年5月1日現在)

(2) 児童・生徒数

年	総数	幼稚部	小学部	中学部	高等部
平成					
16	174	14	78	52	30
17	172	15	70	58	29
18	161	9	69	52	31
19	167	14	68	49	36
20	174	13	65	49	47

<資料> 北海道学校一覧(各年5月1日現在)

(3) 学校別学級数・児童生徒数及び教員数

学校名	学級数	児 童 生 徒 数					教員数 (本務者)
		総数	幼稚部	小学部	中学部	高等部	
総 数	51	167	14	68	49	36	134
盲 学 校	8	16	2	7	7	-	24
ろう学校	10	29	12	11	6	-	30
養 護 学	33	122	-	50	36	36	80

<資料> 北海道学校一覧(平成20年5月1日現在)

7. 専修学校

年	学校数	生徒数						教員数 (本務者)	職員数 (本務者)
		総数	男女別		課程別				
			男	女	高等	専門	一般		
平成									
16	8	573	141	432	149	423	1	47	21
17	8	533	124	409	130	403	-	44	18
18	8	519	137	382	125	394	-	47	18
19	7	501	128	373	116	385	-	43	21
20	7	461	123	338	91	370	-	42	16

<資料> 学校基本調査(各年5月1日)

8. 各種学校

年	学校数	生徒数			教員数 (本務者)	職員数 (本務者)
		総数	男	女		
平成						
16	2	226	111	115	24	4
17	2	221	114	107	27	3
18	2	226	97	129	26	4
19	2	215	109	106	24	4
20	2	194	87	107	23	4

<資料> 学校基本調査(各年5月1日)

9. 図書館

(1) 利用状況

年 度	開館日数	利用人数		利用冊数		人口1人 当たりの 貸出冊数
		総数	1日平均	総数	1日平均	
平成	日	人	人	冊	冊	冊
15	283	160,399	566.8	496,345	1,753.9	2.90
16	280	149,881	535.3	463,567	1,655.6	2.71
17	194	116,468	600.4	348,019	1,793.9	2.04
18	291	231,485	795.5	904,997	3,110.0	5.31
19	291	225,341	774.4	917,612	3,153.3	5.42

<資料> 帯広市図書館

(2) 蔵書数

年 度	平成15年度	平成16年度	平成17年度	平成18年度	平成19年度
総 数	298,835	309,774	340,781	371,406	391,238
一 般 図 書	160,379	167,161	195,501	211,890	225,139
総 記	7,606	7,835	8,968	8,186	8,494
哲 学	7,225	7,520	8,709	8,857	9,606
歴 史	15,800	16,410	19,356	21,270	22,420
社 会 科 学	29,573	30,447	35,546	38,889	41,654
自 然 科 学	11,310	12,023	14,006	15,082	16,076
工 学	11,639	12,384	14,649	17,462	18,777
産 業	7,752	7,977	9,308	10,428	11,251
芸 術	14,015	14,591	17,253	19,598	20,890
語 学	3,144	3,301	3,839	3,846	4,100
文 学	52,315	54,673	63,867	68,272	71,871
児 童 図 書	41,332	42,522	44,834	53,936	55,672
中 学 ・ 学 習 参 考 書	4,031	6,021	9,060	10,016	10,660
郷 土 資 料	38,646	40,072	39,387	40,757	42,078
館 外 図 書	54,447	53,998	51,999	54,807	57,689

<資料> 帯広市図書館(各年度末現在)

1. 市民経済計算

(1) 市内総生産

単位:百万円

項 目	総生産(百万円)		構成比(%)		対前年度 増加率 (%)	産業別
	16年度	17年度	16年度	17年度		
1 産 業	520,345	535,941	82.4	82.9	3.0	
(1) 農 業	13,871	12,623	2.2	2.0	△ 9.0	第1次
(2) 林 業	92	127	0.0	0.0	38.0	〃
(3) 水 産 業	6	6	0.0	0.0	0.0	〃
(4) 鉱 業	385	322	0.1	0.0	△ 16.4	第2次
(5) 製 造 業	40,688	45,108	6.4	7.0	10.9	〃
(6) 建 設 業	40,465	36,902	6.4	5.7	△ 8.8	〃
(7) 電気・ガス・熱供給・水道業	10,019	10,245	1.6	1.6	2.3	第3次
(8) 卸売・小売業	132,574	131,974	21.0	20.4	△ 0.5	〃
(9) 金融・保険業	31,434	36,934	5.0	5.7	17.5	〃
(10) 不動産業	61,072	67,992	9.7	10.5	11.3	〃
(11) 運輸・通信業	38,964	40,489	6.2	6.3	3.9	〃
(12) サービス業	150,775	153,219	23.9	23.7	1.6	〃
2 政府サービス生産者	122,122	125,208	19.3	19.4	2.5	
(1) 電気・ガス・水道業	6,642	6,385	1.1	1.0	△ 3.9	第3次
(2) サービス業	18,187	18,856	2.9	2.9	3.7	〃
(3) 公務	97,293	99,967	15.4	15.5	2.7	〃
3 対家計民間非営利	9,592	9,329	1.5	1.4	△ 2.7	第3次
4 小計(1+2+3)	652,059	670,478	103.2	103.8	2.8	
5 帰属利子等	20,313	24,315	3.2	3.8	19.7	
合計(4-5)	631,746	646,163	100.0	100.0	2.3	

<資料>(市)総務課

44 市民経済計算及び物価

(2) 分配総括表

単位:百万円

区 分	平成16年度		平成17年度		対前年度 増加率 (%)
	所得額	構成比 (%)	所得額	構成比 (%)	
1. 雇 用 者 所 得	334,164	74.0	340,384	76.9	1.8
(1)賃金・俸給	283,867	62.9	289,071	65.3	1.8
(2)社会保障雇主負担	37,416	8.3	38,394	8.7	2.5
(3)その他の雇主負担	12,881	2.9	12,919	2.9	0.3
2. 財 産 所 得	4,115	0.9	8,011	1.8	48.6
(1)一 般 政 府	-6,593	-1.5	-5,996	-1.4	△ 10.0
(2)家 計	10,559	2.3	13,785	3.1	23.4
(3)対家計民間非営利団体	149	0.0	223	0.1	33.2
3. 企 業 所 得	113,335	25.1	94,438	21.3	△ 20.0
(1)民間法人企業	45,762	10.1	34,408	7.8	△ 33.0
(2)公 的 企 業	-3,233	-0.7	-798	-0.2	△ 305.1
(3)個 人 企 業	70,806	15.7	60,828	13.7	△ 16.4
a農林水産業	20,024	4.4	13,056	2.9	△ 53.4
bその他の産業	32,556	7.2	29,212	6.6	△ 11.4
c持 家	18,227	4.0	18,560	4.2	1.8
市民所得(1+2+3)	451,613	100.0	442,833	100.0	△ 2.0
1人当たり市民所得	2,646	—	2,596	—	△ 1.9

<資料> (市)総務課 (注) 1人当たり市民所得額の単位は千円

(3) 対全国、全道比較

単位:百万円

区 分	平成16年度	平成17年度	対前年度 増加率 (%)
帯広市 市内総生産	631,746	646,163	2.3
市民所得(分配)	451,613	448,426	△ 0.7
1人当たり所得	2,646	2,629	△ 0.6
全 道 道内総生産	19,629,455	19,255,299	△ 1.9
市民所得(分配)	14,300,482	14,068,520	△ 1.6
1人当たり所得	2,531	2,500	△ 1.2
全 国 国内総生産	498,490,600	503,844,700	1.1
市民所得(分配)	363,897,600	366,661,200	0.8
1人当たり所得	2,849	2,871	0.8

<資料> (市)総務課

(注) 1人当たり所得額の単位は千円。

全道、全国は「平成18年度道民経済計算年報」による。

2. 生活必需品の平均小売価格

単位:円

品目		全道平均		十勝平均	
		4月	10月	4月	10月
はくさい	100g	30.0	19.6	28.3	20.0
きゃべつ	100g	23.2	13.6	19.8	12.3
だいこん	100g	18.0	15.1	16.7	15.9
たまねぎ	100g	19.9	19.3	21.0	19.1
きゅうり	100g	54.1	57.1	51.2	57.5
ほうれん草	100g	85.0	92.8	91.4	98.6
ばれいしょ	100g	22.3	21.2	21.3	20.2
トマト	100g	75.8	63.4	68.8	62.9
まがれい	100g	115.7	121.3	110.6	134.2
さんま	100g	52.4	57.8	51.0	56.7
ほっけ	100g	116.4	120.3	112.4	123.2
まぐろ	100g	327.5	339.0	336.7	351.1
いか	100g	60.9	61.3	63.0	59.6
さけ	100g	150.9	113.3	157.2	115.9
塩さけ	100g	134.0	131.8	125.8	134.3
たらこ	100g	396.0	417.9	382.6	383.4
牛肉	100g	378	426	338	420
豚肉	100g	193	199	198	212
鶏肉	100g	117	123	123	135
ハム	100g	242	251	220	231
ソーセージ	100g	170	173	173	185
鶏卵	M玉10ケ	181	192	166	181
牛乳	1,000ml	191	194	189	193
みそ	1kg程度	353	360	364	376
しょうゆ	濃口1リットル	321	332	364	361
上白糖	1kg	182	189	179	179
サラダ油	1,500g程度	510	572	533	614
マヨネーズ	350g程度	250	271	257	289
マーガリン	225g程度	179	189	177	183
缶詰(まぐろ)	80g程度	151	154	149	159
食パン	6枚スライス	161	175	145	160
即席ラーメン	100g程度	92	93	90	93
干うどん	250g程度	122	125	124	129
豆腐	400g程度	109	115	101	115
かまぼこ	180g程度	271	282	279	284
納豆	100g程度	82	84	90	99
こんにやく	300g程度	106	114	106	118
ティッシュペーパー	5箱組	360	368	354	366
トイレトペーパー	12ロール	415	431	405	432
ラップ	30cm×20m	169	170	176	174
歯みがき粉	170g程度	204	201	201	212
シャンプー	220ml程度	380	380	373	388
洗濯用合成洗剤	1.2kg程度	384	380	394	391
台所用合成洗剤	300ml程度	173	177	168	183
半袖肌着	綿Mサイズ男性用	755	758	756	747
パンティストッキング	サポート1足入	480	474	461	469
トレーニングウェア	大人用普通品上下	4,305	4,347	4,252	4,618
灯油	1リットル	97.3	117.3	95.9	117.0
灯油	18リットル	1,762	2,117	1,716	2,097
プロパンガス	5立方メートル	5,291	5,477	5,247	5,491
プロパンガス	10立方メートル	8,555	8,846	8,427	8,872
ガソリン	レギュラー1リットル	130	160	125	157
クリーニング	ワイシャツ	166	170	156	162
ほしのゆめ	10kg	3,590	3,646	3,490	3,625
コンヒカリ	10kg	4,492	4,608	4,342	4,646

<資料>北海道環境生活部生活局くらし安全課消費生活安全グループ 平成20年度物価情報

3. 物 価

(1)年次別・月別10大費目指数

	全 国 平 均	全 道 平 均	帯 広 市 平 均	費 目											生 鮮 食 品 を 除 く 総 合
				食 料	住 居	光 熱 水 道	家 具 家 用 品	被 及 履 物	服 び 物	保 健 医 療	交 通 通 信	教 育	教 養 娛 楽	諸 雑 費	
平成10年平均	102.5	101.3	101.6	104.2	98.8	100.5	98.0	103.3	112.9	93.7	102.7	100.3	105.7	101.2	
11	102.2	101.3	102.1	104.3	102.7	99.1	95.3	102.6	112.1	93.8	105.0	99.3	107.0	102.0	
12	101.5		102.5	103.3	103.3	103.3	93.7	101.9	111.3	94.8	106.6	101.0	111.3	102.6	
13	101.0	100.6	101.8	102.4	101.9	106.1	95.7	100.3	112.7	94.1	107.8	98.3	111.1	101.9	
平成13年															
1月	101.5	101.4	103.1	105.3	103.7	105.3	95.2	97.0	112.4	95.3	106.8	100.9	111.3	102.4	
2月	101.2	101.4	102.9	105.8	103.7	105.3	95.6	93.9	112.3	95.0	106.8	100.5	111.3	102.1	
3月	101.1	101.2	102.6	104.0	103.6	105.3	95.9	96.3	112.4	95.3	106.8	100.4	111.2	102.3	
4月	101.3	101.1	102.4	102.8	102.6	106.7	95.6	102.5	112.8	93.9	108.1	99.3	111.7	102.4	
5月	101.3	101.1	102.2	102.7	101.4	106.7	95.7	102.9	112.8	93.7	108.1	98.8	111.7	102.2	
6月	101.0	100.6	101.8	102.2	101.1	106.7	95.4	102.9	112.7	93.7	108.1	97.5	111.9	102.1	
7月	100.5	99.9	101.1	102.3	101.1	106.4	95.1	95.2	112.7	93.9	108.1	97.2	111.7	101.4	
8月	100.8	100.0	101.0	101.7	101.1	106.4	95.0	93.6	112.7	94.9	108.1	98.2	111.6	101.3	
9月	100.9	100.3	101.2	101.1	101.0	106.4	96.0	103.0	112.6	92.3	108.1	97.0	111.7	101.6	
10月	101.1	100.6	101.4	101.0	101.0	106.6	96.3	105.0	112.6	93.4	108.1	97.2	110.4	101.8	
11月	100.6	99.9	101.1	100.1	101.0	106.6	96.8	105.4	112.9	93.5	108.1	96.6	109.9	101.8	
12月	100.3	99.9	101.0	100.1	100.9	105.2	95.5	105.6	112.9	94.1	108.1	96.3	109.3	101.6	

(注)*平成7年平均=100 <資料>北海道統計(3月号)「平成13年平均北海道消費者物価指数の結果」より

*この調査は、北海道独自調査として平成13年まで帯広市も含まれていたが、その後調査が中止された。

1. 自動車保有台数

単位:台

年	総数	貨物自動車				乗合自動車	乗用自動車			軽自動車	特種・特殊用途用			小型二輪車
		総数	普通車	小型四輪車	被けん引車		総数	普通車	小型車		総数	特殊車	大型特殊車	
平成16	136,861	17,361	7,196	9,608	557	387	77,799	26,087	51,712	35,295	4,306	2,621	1,685	1,713
17	137,952	17,335	7,366	9,388	581	383	77,680	26,819	50,861	36,488	4,345	2,629	1,716	1,721
18	138,234	17,181	7,471	9,113	597	369	77,013	27,031	49,982	37,547	4,390	2,619	1,771	1,734
19	137,862	16,888	7,492	8,808	588	373	75,486	27,074	48,412	39,018	4,373	2,596	1,777	1,724
20	136,592	16,574	7,430	8,563	581	370	73,348	26,787	46,561	40,230	4,322	2,523	1,799	1,748

<資料>北海道運輸局帯広運輸支局(各年3月末現在)

2. JR帯広駅乗車人員

単位:人

年度	総数	定期	普通
平成15	850,450	-	-
16	821,250	-	-
17	817,600	-	-
18	817,600	-	-
19	821,250	-	-

<資料>JR北海道釧路支社 平成15年度より総数のみ公表
※総数は1日平均乗車人員の365日分

3. JR貨物取扱状況

(1) 発送

単位:t

年度	総数	コンテナ	貨物取扱											その他	その他	
			総数	鉱産品	林産品	農産品	畜産品	水産品	金属機械工業品	化学工業品	食料品	繊維工業品	その他の工業品			
平成14	317,662	317,662	-	-	-	-	-	-	-	-	-	-	-	-	-	-
15	302,677	302,677	-	-	-	-	-	-	-	-	-	-	-	-	-	-
16	319,371	319,371	-	-	-	-	-	-	-	-	-	-	-	-	-	-
17	328,086	328,086	-	-	-	-	-	-	-	-	-	-	-	-	-	-
18	335,700	335,700	-	-	-	-	-	-	-	-	-	-	-	-	-	-
19	366,898	366,898	-	-	-	-	-	-	-	-	-	-	-	-	-	-

<資料>日本貨物輸送(株)帯広営業支店

48 運輸・通信

(2) 到着

単位:t

年度	総数	コンテナ	貨 車 扱 貨 物												
			総数	鉱産品	林産品	農産品	畜産品	水産品	金属機 械工業 品	化学 工業 品	食料品	繊維 工業 品	その他 の工業 品	その他	
平成14	440,829	135,167	305,662	—	—	—	—	—	—	—	305,662	—	—	—	—
15	433,162	140,172	292,990	—	—	—	—	—	—	—	292,990	—	—	—	—
16	349,363	134,459	214,904	—	—	—	—	—	—	—	214,904	—	—	—	—
17	328,651	122,573	206,078	—	—	—	—	—	—	—	206,078	—	—	—	—
18	318,489	123,899	194,590	—	—	—	—	—	—	—	194,590	—	—	—	—
19	313,616	135,654	177,962	—	—	—	—	—	—	—	177,962	—	—	—	—

<資料>日本貨物輸送(株)帯広営業支店

4. バス利用人員(十勝支庁管内)

年 度	総 数	十 勝 バ ス	拓 殖 バ ス	た く し ゃ く 交 通
平成 14	5,167,159	3,797,025	1,370,134	
15	4,746,976	3,287,032	1,282,599	177,345
16	4,229,690	2,893,765	1,210,847	125,078
17	3,944,726	2,748,875	1,195,851	—
18	4,030,399	2,904,880	1,125,519	—
19	3,970,861	2,869,269	1,101,592	—

<資料>十勝バス・拓殖バス

(たくしゅく交通は、平成17年2月拓殖バスに路線譲渡する。)

5. 帯広空港利用状況

年度	帯広～東京便					帯広～大阪便				
	運航状況		乗降客数(人)			運航状況		乗降客数(人)		
	運航 便数	運航 率%	総数	乗客	降客	運航 便数	運航 率%	総数	乗客	降客
平成15	2,922	99.8	535,514	255,983	279,531	727	99.3	66,024	31,165	34,859
16	2,882	98.7	520,551	253,931	266,620	717	98.2	73,797	35,149	38,648
17	2,896	99.2	541,619	266,895	274,724	254	100.0	30,205	13,028	17,177
18	2,898	99.2	548,878	267,453	281,425	243	99.6	23,418	9,850	13,568
19	2,895	98.9	549,605	267,748	281,857	242	99.2	26,647	11,435	15,212

年度	帯広～名古屋便					帯広～函館便				
	運航状況		乗降客数(人)			運航状況		乗降客数(人)		
	運航 便数	運航 率%	総数	乗客	降客	運航 便数	運航 率%	総数	乗客	降客
平成15	722	98.6	22,090	10,587	11,503	—	—	—	—	—
16	707	96.8	22,393	10,821	11,572	71	93.4	343	176	167
17	728	99.7	27,829	13,704	14,125	1,009	96.9	8,328	4,241	4,087
18	726	99.5	26,742	12,881	13,861	735	96.3	5,355	2,575	2,780
19	725	99.0	25,462	12,451	13,011	—	—	—	—	—

年度	帯広～千歳便					その他の便		
	運航状況		乗降客数(人)			乗降客数(人)		
	運航 便数	運航 率%	総数	乗客	降客	総数	乗客	降客
平成15	—	—	—	—	—	25,313	12,267	13,046
16	—	—	—	—	—	44,995	22,056	22,939
17	433	88.5	2,475	1,299	1,176	56,787	29,182	27,605
18	302	95.3	1,464	741	723	36,445	17,816	18,629
19	—	—	—	—	—	40,749	20,341	20,408

<資料>(市)空港事務所

6. 航空貨物及び郵便取扱量

単位:t

年度	航空貨物(東京便)			航空郵便(東京便)			航空貨物(大阪便)			航空郵便(大阪便)		
	発	着	計	発	着	計	発	着	計	発	着	計
平成												
15	3,918.1	2,748.1	6,666.2	722.5	1,450.7	2,173.2	18.1	72.9	91.0	0.1	518.4	518.5
16	4,140.3	2,790.0	6,930.3	549.4	1,832.1	2,381.5	17.4	40.9	58.3	—	569.2	569.2
17	4,290.6	2,911.6	7,202.2	593.5	2,521.0	3,114.5	31.1	11.7	42.8	—	161.2	161.2
18	3,736.9	2,714.6	6,451.5	426.2	2,496.8	2,923.0	10.7	11.1	21.8	0.0	0.3	0.3
19	3,684.0	2,018.4	5,702.4	453.7	2,582.1	3,035.8	19.2	7.6	26.8	—	—	—

単位:t

年度	航空貨物(名古屋便)			航空郵便(名古屋便)		
	発	着	計	発	着	計
平成						
15	—	—	—	—	—	—
16	—	—	—	—	—	—
17	—	—	—	—	—	—
18	—	—	—	—	—	—
19	—	—	—	—	—	—

<資料> (市) 空港事務所

7. 郵便物引受状況

年度	通常郵便物					小包郵便物				
	総数	普通	速達	書留	書留速達	総数	普通	速達	書留	書留速達
平成										
15	14,439,893	14,160,547	88,761	190,585	—	181,607	177,513	1,333	2,761	—
16	13,667,145	13,407,703	103,165	156,277	—	176,211	158,593	13,363	4,255	—
17	12,999,827	12,645,221	128,262	226,344	—	185,118	161,906	19,481	3,731	—
18	11,902,921	11,623,919	76,525	202,477	—	192,439	167,098	22,330	3,011	—
19	17,229,848	17,141,579	39,232	49,037	—	1,214,670	1,165,114	—	49,556	—

(注) H19年度郵便事業(株)帯広支店扱いのみ。 <資料> 郵便事業(株)帯広支店

*H19年10月の分社・民営化により査数種別に変更あり。

*すべての速達書留郵便物について、H14年度以降は書留に含まれている。(単独での査数を行っていないため)

*速達小包郵便物について、H16年度以降はエクスパックが含まれている。

*H19年度物数は十勝館内26集配センター引受分も含み、小包郵便物には「ゆうメール」も含む。

*H19年度の速達小包郵便物は普通小包に含む。(速達単独の査数を行っていないため)

8. 郵便物配達状況

年度	通常郵便物					小包郵便物				
	総数	普通	速達	書留	書留速達	総数	普通	速達	書留	書留速達
平成										
15	22,764,196	22,428,000	95,612	240,584	—	220,468	207,807	2,604	10,057	—
16	20,216,883	19,921,300	81,610	213,973	—	240,051	215,999	12,747	11,305	—
17	19,590,161	19,305,075	73,731	211,355	—	260,625	234,825	17,267	8,533	—
18	20,401,965	20,004,342	94,691	302,932	—	248,876	209,296	26,709	12,871	—
19	24,484,016	24,075,718	97,292	311,006	—	281,359	238,771	27,621	14,967	—

(注) H19年度郵便事業(株)帯広支店扱いのみ。 <資料> 郵便事業(株)帯広支店

*すべての速達書留郵便物について、H14年度以降は書留に含まれている。(単独での査数を行っていないため)

*書留小包郵便物には代金引換小包を含む。

*普通小包には保冷小包を含む。

9. 郵便施設数

年度	郵便局				簡易郵便局	*郵便切手収入印紙販売所	*郵便差出箱	*私書箱	
	普通局	特定局		*設置数				貸与数	
		総数	集配局		無集配局				
平成									
15	2	27	4	23	5	165	178(5)	120	70
16	2	27	4	23	5	178	168(5)	120	62
17	2	27	4	23	5	171	168(4)	120	57
18	2	27	4	23	5	169	153(4)	120	57
19	2	28	1	27	5	160	155(4)	120	55

(注) ()は私設数の別掲。 *は帯広局又は帯広局区内の数字。

郵便切手、収入印紙販売所及び郵便差出箱について、全市内配達局調査による。

*H19年10月の分社・民営化により、「普通局」は「支局」、「集配局」は「集配センター」に読み替え。

<資料> 郵便事業(株)帯広支店(各年度末現在)

10. 電話施設数

年度	加入電話			公衆電話					
	一般加入電話			総数	赤電話	青電話	黄電話	ピンク電話	カード電話
	総数	営業用	住宅用						
平成									
10	91,847	27,481	64,366	1,145	0	0	0	—	1,145
11	90,480	26,253	64,227	1,140	0	0	0	—	1,140

※ピンク電話は、お客様の希望によりお買い上げいただいております。
 したがって従来「公衆電話」として扱っておりません。
 平成12年度より集計区分の項目変更により表も変更しています。

年度	加入電話（加入）		INSサービス(*)		公衆電話（個）			
	うち住宅用		（回線）	うち住宅用	総数	アナログ	デジタル	ICカード
平成								
15	72,013	57,188	14,368	4,628	755	585	97	73
16	70,470	56,346	13,390	3,715	638	504	89	45
17	63,878	50,506	12,142	2,875	501	408	93	0
18	60,695	48,154	10,757	2,158	447	362	85	—
19	56,234	44,771	9,368	1,739	420	337	83	—

※ICカード公衆電話の全てのサービスは、平成18年3月末をもって終了させていただきました。

<資料> ㈱NTT東日本—北海道 営業部(各年度末現在)

*INS1500→10回線換算

1. 住宅の概況

住宅・土地統計調査(指定統計第14号)

概況 …… 昭和23年以来5年ごとに実施されており、住宅及び世帯の居住状況の実態を調査し、その現状と推移を全国及び地域別に明らかにすることにより、住宅関係施策の基礎資料とするもの。(平成10年実施から調査の内容を拡充し、調査名を変更した。)

この調査は標本調査で、調査対象地域を抽出し、その結果をもって全体を推定するもので、表章されている数字は、表中の個々の数字と総数が一致しない。

1. 調査の期日 平成15年10月1日現在

2. 所管省庁 総務省統計局

(1) 住宅の種類・所有の関係別普通世帯数等

住宅の種類 住宅の所有の関係	住宅数 (戸)	世帯数 (戸)	世帯 人員 (人)	1住宅 当たり 居室数	1住宅 当たり 畳数	1住宅 当たり延べ 面積(m ²)	1人 当たり 畳数	1室 当たり 人員(人)
平成10年総数	65,920	66,480	168,440	4.45	32.66	87.42	12.75	0.58
平成15年 総数	69,160	69,780	163,040	4.4	33.66	89.36	14.18	0.54
持家	34,720	35,250	95,170	5.63	44.66	123.05	16.29	0.49
借家	32,430	32,500	64,270	3.08	21.9	53.29	11.05	0.64
専用住宅	67,120	67,720	157,440	4.36	33.25	86.69	14.08	0.54
持家	33,040	33,560	90,440	5.62	44.46	120.23	16.24	0.49
借家	32,100	32,170	63,430	3.06	21.71	52.15	10.99	0.65
店舗その他の 併用住宅	2,040	2,060	5,600	5.66	47.05	175.81	16.99	0.49
持家	1,680	1,690	4,730	5.85	48.6	178.66	17.23	0.48
借家	340	340	840	4.67	39.32	161.58	15.63	0.54

<資料> 平成15年住宅・土地統計調査 第4表

*住宅の所有の関係「不詳」を含む

54 住宅・道路及び公園

(2) 住宅の種類・敷地に接している道路の幅員別住宅数

住宅の種類	総 数	敷地に接している道路の幅員						道路に接していない
		総数	幅員2m未満の道路	2~4m未満	4~6m未満	6~10m未満	10m以上	
	戸	戸	戸	戸	戸	戸	戸	戸
平成15年 総 数	69,160	68,760	-	640	10,000	44,040	14,070	410
専用住宅	67,120	66,710	-	610	9,780	43,250	13,070	410
持家	33,040	32,910	-	290	5,350	22,710	4,560	130
借家	32,100	31,820	-	230	4,300	19,120	8,180	280
店舗・その他の併用住宅	2,040	2,040	-	30	220	790	1,000	-
持家	1,680	1,680	-	20	160	680	820	-
借家	340	340	-	20	60	80	180	-

<資料> 平成15年住宅・土地統計調査 第93表

*住宅の所有の関係「不詳」を含む

(3) 住宅の種類・構造・建築の時期別住宅数

住宅の種類 (2区分)	総 数	建 築 の 時 期						
		昭和45年以前	昭和46年~55年	昭和56年~60年	昭和61年~平成2年	平成3年~7年	平成8年~12年	平成13年~15年9月
構 造 (5区分)								
住宅総数 (住宅の種類)	69,160	6,910	12,000	11,940	10,110	8,840	11,700	4,780
専用住宅	67,120	6,660	11,580	11,480	9,720	8,630	11,400	4,750
店舗・その他の併用住宅	2,040	250	420	460	390	210	250	30
(構造)								
木 造	880	510	170	60	40	20	-	10
防火木造	52,200	5,860	10,320	8,730	7,520	6,430	8,340	3,110
鉄筋・鉄骨 コンクリート造	13,930	470	1,470	2,450	2,150	1,880	3,110	1,590
鉄 骨 造	1,970	-	-	680	390	490	240	70
その他	180	80	40	10	10	30	10	-

<資料> 平成15年住宅・土地統計調査 第2表

*建築の時期「不詳」含む

(4) 住宅の所有の関係別通勤時間

住宅の所有の関係 (6区分)	総 数	家計を主に支える者の通勤時間				
		14分未満	15～29分	30～59分	60～89分	
		うち0分				
家計を支える者が雇用者 である普通世帯総数	37,350	14,500	480	17,240	4,330	710
持 家	16,700	5,520	300	8,530	2,180	380
持家以外	20,640	8,980	180	8,710	2,150	330
<別 掲>						
家計を支える者が商工その他 の業主である普通世帯総数	7,170	5,610	3,880	1,160	310	30
持 家	5,190	4,270	3,180	710	160	10
持家以外	1,980	1,340	700	450	160	20
住宅の所有の関係 (6区分)	家計を主に支える者の通勤時間			平 均 通勤時間		
	90～119分	120分以上	不 詳			
家計を支える者が雇用者 である普通世帯総数	100	70	410	17.1		
持 家	50	40	-	18.3		
持家以外	40	30	410	16.1		
<別 掲>						
家計を支える者が商工その他 の業主である普通世帯総数	30	-	30	6.5		
持 家	30	-	10	5.5		
持家以外	-	-	10	9.3		

<資料> 平成15年住宅・土地統計調査 第87表

(5) 住宅の種類別1か月当たりの家賃別借家数

住宅の種類(3区分)	総 数	1ヶ月当たり家賃・間代(10区分)							
		50円 未満	50 ～ 9,999	10,000 ～ 19,999	20,000 ～ 39,999	40,000 ～ 59,999	60,000 ～ 79,999	80,000 ～ 99,999	100,000 ～ 150,000
借家総数	32,430	660	1,210	2,750	10,570	12,480	3,850	330	140
専用住宅	32,100	620	1,210	2,730	10,540	12,410	3,790	300	110
店舗その他の併用住宅	340	30	-	10	30	70	60	40	20
<別掲>									
住宅に同居する普通世帯総数	140	80	-	-	20	20	-	-	-
住宅の種類(3区分)	1ヶ月当たり家賃・間代(10区分)			1ヶ月当たり家賃・間代(円)		1ヶ月当たり共益費・管理費(円)			
	150,000 ～ 200,000	200,000 円以上	不 詳	家賃50円 未 満 を 含 む	家賃50円 未 満 を 含 まない	家賃50円 未 満 を 含 む	家賃50円 未 満 を 含 まない		
借家総数	60	20	370	39,583	40,410	853	2,452		
専用住宅	10	-	370	39,204	39,990	851	2,429		
店舗その他の併用住宅	40	20	-	75,334	83,699	1,078	8,787		
<別掲>									
住宅に同居する普通世帯総数	-	-	30	10,492	35,418	1,037	8,000		

<資料> 平成15年住宅・土地統計調査 第72表

(6) 世帯の収入階級・世帯の種類・住宅の所有の関係別普通世帯数・
1世帯当たり人員・1世帯当たり居住室数・1世帯当たり畳数

世帯の年間収入階級	総 数	主 世			
		総 数	持ち家	総数	公営の借家
(その1. 普通世帯数)					
普通世帯総数	69,660	69,160	34,720	32,430	3,110
200万円未満	14,070	14,020	5,180	8,840	1,210
200～300万円未満	11,790	11,720	5,400	6,320	810
300～400	12,070	11,950	5,600	6,340	560
400～500	8,650	8,550	4,340	4,210	280
500～700	9,920	9,860	6,280	3,580	170
700～1,000	7,330	7,270	5,310	1,960	30
1,000～1,500	2,220	2,220	1,760	460	-
1,500万円以上	1,020	1,020	740	280	-
(その2. 1世帯当たり人員)					
普通世帯総数	2.34	2.34	2.70	1.98	2.41
200万円未満	1.55	1.55	1.71	1.46	1.72
200～300万円未満	2.00	1.99	2.18	1.84	2.43
300～400	2.23	2.22	2.43	2.05	3.22
400～500	2.72	2.72	3.02	2.42	3.27
500～700	3.00	3.00	3.24	2.60	3.25
700～1,000	3.08	3.08	3.33	2.39	2.50
1,000～1,500	3.06	3.06	3.26	2.27	-
1,500万円以上	3.18	3.18	3.47	2.42	-
(その3. 1世帯当たり居住室数)					
普通世帯総数	4.36	4.37	5.58	3.07	3.51
200万円未満	3.53	3.54	4.99	2.69	3.29
200～300万円未満	4.04	4.04	5.47	2.83	3.67
300～400	4.17	4.18	5.45	3.07	3.80
400～500	4.50	4.52	5.73	3.26	3.49
500～700	4.89	4.90	5.59	3.69	3.60
700～1,000	5.41	5.42	5.99	3.87	3.50
1,000～1,500	5.62	5.62	6.05	3.97	-
1,500万円以上	6.24	6.24	6.99	4.26	-
(その4. 1世帯当たり居住室の畳数)					
普通世帯総数	33.40	33.45	44.27	21.86	23.28
200万円未満	25.37	25.39	37.39	18.36	21.61
200～300万円未満	29.82	29.86	41.43	19.98	23.99
300～400	31.79	31.86	42.96	22.05	25.92
400～500	34.35	34.41	44.47	24.04	24.03
500～700	37.96	38.03	44.79	26.14	23.87
700～1,000	43.70	43.76	49.64	27.85	21.25
1,000～1,500	46.73	46.73	50.77	31.21	-
1,500万円以上	58.35	58.35	66.53	36.87	-

＜資料＞平成15年住宅・土地統計調査 第48表

※住宅の所有の関係「不詳」及び世帯の年間収入階級「不詳」を含む。

帯				同居世帯・ 住宅以外の 建物に居住 する世帯
家				
公団・公 社の借家	民 借	营 家	給与住宅	
120	26,500		2,710	490
10	7,570		40	50
60	5,270		180	70
10	5,410		360	120
-	3,680		260	100
30	2,640		730	60
-	1,130		810	60
-	290		170	-
-	130		150	-
1.75	1.90		2.25	2.81
1.00	1.42		1.57	2.27
1.50	1.76		1.71	3.23
2.00	1.92		2.14	2.94
-	2.33		2.70	2.70
2.50	2.56		2.60	2.68
-	2.62		2.06	3.24
-	2.28		2.26	-
-	2.99		1.94	-
4.00	2.93		3.90	3.20
4.00	2.58		2.92	2.65
4.00	2.68		3.10	2.92
4.00	2.93		3.92	3.27
-	3.20		3.94	3.31
4.00	3.57		4.13	3.49
-	3.77		4.03	3.97
-	4.11		3.71	-
-	5.11		3.57	-
22.50	21.28		25.88	26.59
22.50	17.81		19.70	21.50
22.50	19.29		21.15	24.22
22.50	21.43		25.43	25.02
-	23.99		24.83	29.36
22.50	26.14		26.83	28.62
-	28.86		26.65	37.32
-	34.06		26.18	-
-	48.71		27.15	-

2. 個人住宅(一般貸付)建設資金利用者の実態

年度	項目	年齢	家族数	月収 A	1か月 返済 (予定 額)B	住宅 面積	敷地 面積	予 定				1か月 の 負担率 (B/A)	公庫の 実質 融資率 (D/C)	建替率
								建設費 C	公 庫 借入金 D	手持金	その他			
平成		歳	人	千円	千円	m ²	m ²	万円	万円	万円	万円	%	%	%
	12	44.0	3.8	626.8	82.7	144.6	317.2	2,204.5	1,457.9	731.2	208.2	16.4	66.1
	13	39.9	3.7	495.4	73.0	145.3	276.9	2,291.5	1,450.8	650.2	158.8	14.6	63.3
	14	42.9	3.2	445.5	60.1	138.2	241	2,020.2	1,199.5	750.2	105.2	13.5	59.4
	15	43.2	3.8	395.1	68.7	137.4	396.5	2,036.9	1,334.8	671.1	146.7	17.4	65.5
	16	41.1	3.3	398.2	73.6	142.0	377.9	2,261.1	1,213.8	803.4	125.0	18.5	53.7

<資料> 住宅金融公庫北海道支店(公庫融資利用者調査)

※ 平成17年度より融資方法が変更となったため集計していない。

3. 個人住宅(一般貸付)建設資金借入申込受理状況

単位:件

年度	項目	第1回	第2回	第3回	第4回	計		
平成 12		122	87	48	72	329		
		第1回	第2回	第3回	第4回	第5回	第6回	
13		71	53	26	23	34	51	258
14		25	13	9	2	4	7	60
15		8	16	4	2	0	11	41
16		通年受付に変更						16

<資料> 住宅金融公庫北海道支店(平成13年度より年6回受付、平成16年度より通年受付開始)

※ 平成17年度より融資方法が変更となったため集計していない。

4. 着工新設住宅に占める公庫融資利用状況

年度	項目	新設住宅着工			公庫融資着工戸数			a/A	b/B	c/C
		計 (北海道) A	うち 持ち家 B	うち 分譲住宅 C	計 (北海道) a	うち 持ち家 b	うち 分譲住宅 c			
平成 12		1,387	569	137	460	341	103	33.2	59.9	75.1
13		1,586	543	138	366	234	118	23.1	43.1	85.5
14		1,619	536	148	243	116	125	15.0	21.6	84.5
15		1,468	506	116	107	42	65	7.3	8.3	56.0
16		1,314	520	104	47	20	15	3.6	3.8	14.4

<資料> 国土交通省(住宅着工統計)

※ 平成17年度より融資方法が変更となったため集計していない。

5. 公営住宅管理戸数

種別	市 営 住 宅			道営住宅 (市内)
	総数	公営住宅	特定公共 賃貸住宅	
総数	2,986	2,931	55	821
木造(平屋)	18	18	0	0
木造(2階)	6	6	0	0
簡易耐火(平階)	166	166	0	0
簡易耐火(2階)	144	144	0	36
準耐火(平階)	4	4	0	0
準耐火(2階)	72	53	19	0
耐火(平階)	8	8	0	0
耐火(2・3・4・5階)	1,640	1,640	0	696
耐火(7・8・10階)	928	892	36	89

<資料> 帯広土木現業所建設指導課、(市)住宅課 (平成20年4月1日現在)

6. 道路・橋りょうの状況

年 管理区分	道 路				橋 り ょ う		
	実延長	舗装済延長		未改良	総数	永久橋	木橋
		高級	簡易				
平成16年	Km 1,516.8	Km 1,000.6	Km 321.1	Km 195.1	368	368	-
国道	41.7	41.7	-	-	15	15	-
道道	140.3	140.1	-	0.2	57	57	-
市道	1,334.8	818.8	321.1	194.9	296	296	-
平成17年	1,521.0	1,011.2	318.1	191.7	372	372	-
国道	41.7	41.7	-	-	15	15	-
道道	140.3	140.1	-	0.2	57	57	-
市道	1,339.0	829.4	318.1	191.5	300	300	-
平成18年	1,561.1	1,055.9	316.3	188.0	422	422	-
国道	54.5	54.5	-	-	54	54	-
道道	143.7	142.6	-	0.2	65	65	-
市道	1,362.9	858.8	316.3	187.8	303	303	-
平成19年	1,561.5	1,058.6	315.2	186.8	422	422	-
国道	54.8	54.8	-	-	54	54	-
道道	143.7	142.6	-	0.2	65	65	-
市道	1,363.0	861.2	315.2	186.6	303	303	-
平成20年	1,569.9	1,066.4	314.1	189.4	423	423	-
国道	54.5	54.5	-	-	54	54	-
道道	141.3	141.1	-	0.2	62	62	-
市道	1,374.1	870.8	314.1	189.2	307	307	-

(注) 各年3月末又は4月1日現在。

<資料> 帯広開発建設部、帯広土木現業所、(市)管理課

7. 用途別確認申請受付件数

年度	15	16	17	18	19
総数	956	977	922	974	903
住宅	736	738	743	776	741
併用住宅					
店舗	20	23	8	15	7
その他	8	9	13	12	12
下宿・寮・ 寄宿舎	3	2	6	3	5
店舗	32	38	30	25	25
事務所	18	23	11	12	10
物置・ 車庫	5	7	5	1	3
倉庫・ 畜舎	9	15	14	24	8
工場・ 作業所	20	8	14	13	10
旅館・ ホテル	0	4	2	1	0
病院・ 診療所	4	5	5	17	6
集会所	0	1	1	2	1
学校・ 宗教用	3	4	3	4	5
工作物	46	51	16	35	29
昇降機	33	38	28	22	14
その他	19	11	23	12	27

<資料>(市)建築指導課

8. 公園・緑地の状況

単位:面積ha

年	16	17	18	19	20
総数					
<u>公園数</u>	175(4)	177(4)	178(4)	178(4)	180(4)
<u>面積</u>	635.22	659.68	674.79	688.33	693.36
住区基 幹公園					
<u>街区公園</u>					
公園数	123	125	126	126	128
面積	27.49	27.61	27.86	27.86	28.49
<u>近隣公園</u>					
公園数	16	16	16	16	16
面積	39.3	39.3	39.3	39.25	39.25
<u>地区公園</u>					
公園数	3	3	3	3	3
面積	23.00	23.00	23.00	23.00	23.00
都市基 幹公園					
<u>総合公園</u>					
公園数	1	1	1	1	1
面積	50.5	50.5	50.5	50.5	50.5
<u>運動公園</u>					
公園数	1(1)	1(1)	1(1)	1(1)	1(1)
面積	183.0	183.8	184.7	184.7	184.7
大規模 公園					
<u>広域公園</u>					
公園数	1(1)	1(1)	1(1)	1(1)	1(1)
面積	279.6	303.1	316.6	329.1	333.5
緑地					
<u>都市緑地</u>					
公園数	30(2)	30(2)	30(2)	30(2)	30(2)
面積	32.33	32.37	33.08	33.92	33.92

(注)1. 表頭の分類は、都市公園法による。

2. 公園数の()は、部分的に開設しているものの再掲。

<資料>(市)みどりの課

1. 電灯需要状況

年度	総数		定額電灯		従量電灯		公衆街路灯		臨時電灯	
	口数	使用電力量	口数	使用電力量	口数	使用電力量	口数	使用電力量	口数	使用電力量
平成		MWh		MWh		MWh		MWh		MWh
15	108,274	353,880	3,251	2,038	85,120	331,353	19,343	17,948	560	2,541
16	108,392	360,698	3,281	2,075	85,087	338,176	19,569	17,859	455	2,588
17	108,771	366,685	3,147	2,062	85,584	344,329	19,582	17,861	458	2,433
18	109,385	373,845	3,123	2,059	86,100	351,714	19,602	17,996	560	2,076
19	109,176	382,987	2,821	2,025	86,187	361,037	19,700	17,971	468	1,954

<資料> 北海道電力(株)帯広支店(各年度末現在)

2. 電力需要状況

年度	総数		業務用電力		低圧電力		高圧電力(A)		高圧電力(B)		農事用電力		臨時・事業用・建設工事用電力		その他の電力	
	口数	使用電力量	口数	使用電力量	口数	使用電力量	口数	使用電力量	口数	使用電力量	口数	使用電力量	口数	使用電力量	口数	使用電力量
平成		MWh		MWh		MWh		MWh		MWh		MWh		MWh		MWh
15	7,776	437,504	770	237,906	4,254	31,161	322	68,016	18	73,255	13	155	37	5,110	2,362	21,901
16	8,051	455,418	831	261,063	4,214	32,587	355	72,207	19	66,674	8	144	35	4,521	2,589	18,222
17	8,597	499,274	870	295,261	4,192	31,955	383	82,824	19	64,870	7	126	37	4,405	3,089	19,833
18	9,310	548,869	899	330,597	4,150	31,194	401	86,098	20	77,851	1	86	5	1,711	3,834	21,332
19	10,136	598,154	943	354,753	4,117	30,804	421	91,863	22	88,353	1	80	36	4,627	4,596	27,674

<資料> 北海道電力(株)帯広支店(各年度末現在)

3. 都市ガス需要状況

年度	需要戸数	ガス管延長	年間生産量	年間需要量	原料消費量	
					LPG	ナフサ
平成	戸	m	千m3	千m3	t	kl
15	33,964	684,718	22,700	21,464	6,540	0
16	33,739	696,336	22,122	20,792	6,271	0
17	33,107	703,782	21,539	20,368	6,096	0
18	32,413	708,598	20,874	19,955	5,843	0
19	31,351	711,077	20,487	19,437	2,025 3,588 (LNG)	0

※LNG: 液化天然ガス

<資料> 帯広ガス(株) (各年度末現在)

4. 業種別都市ガス使用状況

単位:千m³

年度	総使用量	家庭用	工業用	営業用	公用	医療用
平成						
15	21,464	14,422	42	5,179	1,199	622
16	20,792	13,622	55	5,273	1,184	658
17	20,368	13,396	86	5,071	1,142	673
18	19,955	12,887	86	4,957	1,396	629
19	19,437	12,093	346	4,953	1,439	606

<資料> 帯広ガス(株) (各年度末現在)

5. 上水道普及状況

年度	給水区域 内人口 (a)	給水実績		普及率 (b/a)	総給水量 m ³	有収水量 m ³	配水管 延長 m
		世帯数	人口(b)				
平成	人	戸	人	%	m ³	m ³	m
15	167,253	72,065	166,939	99.8	18,030,377	15,795,469	1,005,974
16	167,025	72,344	166,716	99.8	18,091,171	15,799,397	1,010,991
17	166,986	72,535	166,679	99.8	17,441,893	15,504,950	1,016,198
18	166,533	72,936	166,335	99.9	17,052,678	15,250,404	1,026,855
19	165,433	72,835	165,252	99.9	16,787,204	15,208,238	1,037,045

<資料> (市)上下水道部 (各年度末現在)

6. 下水道普及状況

年度	管渠総延長	処理面積	処理人口	水洗化 対象戸数 (A)	水洗化 戸数 (B)	普及率 (B/A) %
	km	ha	人	戸	戸	
平成						
15	1,120	4,095	165,485	84,564	77,517	91.7
16	1,133	4,130	165,265	85,215	81,326	95.4
17	1,146	4,166	165,170	86,248	82,773	96.0
18	1,155	4,187	164,353	86,818	83,979	96.7
19	1,166	4,216	163,443	87,757	85,113	97.0

(注) 処理人口は外国人を除いた数値。

<資料> (市)上下水道部(各年度末現在)

1. 医療施設数

年	病院	一般診療所	歯科診療所	薬局
平成				
15	20	109	102	74
16	19	114	105	73
17	19	114	106	74
18	18	113	105	76
19	18	114	103	77

H19年：病院、一般診療所、歯科診療所はH19.10.1現在数、薬局はH19.3.31現在数
 <資料> 病院、一般診療所、歯科診療所：医療施設調査、薬局：帯広保健所集計

2. 病床数

年	総数	病院						一般診療所
		総数	一般	療養	結核	感染症	精神	
平成								
15	4,088	3,568	2,254	924	50	6	334	520
16	4,119	3,618	2,204	924	50	6	434	501
17	3,967	3,511	2,158	883	50	6	414	456
18	3,787	3,419	2,243	796	50	6	324	368
19	3,743	3,419	2,336	703	50	6	324	345

H19年：H19.10.1現在数、H14年以前は一般に療養を含む
 <資料> 医療施設調査(帯広保健所)

3. 医療関係従事者数

年	平成12年	平成14年	平成16年	平成18年
医師	378	379	384	408
歯科医師	136	144	140	143
薬剤師	302	319	315	330
保健師	77	84	89	91
助産師	45	55	52	60
看護師	1,142	1,290	1,448	1,503
准看護師	951	934	958	934
栄養士	38	*	*	*
歯科衛生士	112	126	140	167
歯科技工士	101	102	99	94
X線技師	86	*	*	*
衛生検査技師	76	*	*	*
施術者	141	*	*	*

<資料> 帯広保健所(各年12月31日現在)

*元データの様式変更により実数が計上できず。施術者は届出がなくなり計上できず。

4. 国民健康保険給付状況

年 度	平成15年度	平成16年度	平成17年度	平成18年度	平成19年度
世 帯 数 (戸)	31,289	32,033	32,993	33,866	34,206
被 保 険 者 数 (人)	57,935 (8,238)	58,751 (9,236)	59,674 (10,213)	60,368 (10,943)	60,343 (11,086)
保 険 給 付 額 (千円)					
総 数 件数	535,765 (152,996)	578,733 (177,697)	625,776 (202,002)	668,399 (224,894)	697,818 (244,637)
金 額	8,379,339 (2,440,500)	9,183,151 (2,938,128)	9,861,399 (3,303,714)	10,365,866 (3,562,693)	11,100,555 (3,971,334)
療 養 給 付 件数	517,548 (149,027)	558,889 (172,983)	604,735 (196,654)	645,974 (218,723)	674,336 (238,036)
金 額	7,414,375 (2,216,003)	8,149,873 (2,661,995)	8,822,089 (3,014,412)	9,301,518 (3,288,199)	10,002,437 (3,688,824)
療 養 費 件数	9,652 (2,156)	10,814 (2,529)	11,335 (2,973)	12,445 (3,621)	13,023 (3,885)
金 額	70,875 (18,402)	84,080 (23,114)	85,674 (26,340)	95,131 (31,371)	96,479 (32,882)
高 額 療 養 費 件数	7,526 (1,813)	8,034 (2,185)	8,598 (2,375)	8,881 (2,550)	9,307 (2,716)
金 額	786,779 (206,095)	848,198 (253,019)	854,706 (262,962)	859,867 (243,123)	883,189 (249,628)
そ の 他 の 給 付 件数	1,039	996	1,108	1,099	1,152
金 額	- 107,310	- 101,000	- 98,930	- 109,350	- 118,450
保 険 料 調 定 額 (千円)	4,911,284 (771,264)	5,175,204 (910,743)	5,147,348 (981,407)	5,152,233 (1,066,020)	5,117,889 (1,124,592)

(注) 1、世帯数、被保険者数は各年度末数。保険料調定額は現年度賦課分。

2、()内数字は、退職者分の再掲。

<資料> (市)国保課

5. ごみ・し尿処理状況

年 度	ご み			し 尿			
	世 帯 数	人 口	量	世 帯 数	人 口	処 理 件 数	量
平成	戸	人	t	戸	人口	件	kl
15	77,271	173,279	67,095	8,268	18,877	14,887	10,512
16	77,433	171,936	69,738	8,044	12,922	14,156	9,894
17	78,158	171,699	60,844	4,973	9,520	12,456	8,554
18	79,004	171,153	52,397	4,532	8,085	11,568	7,949
19	79,402	170,158	51,753	3,645	7,936	10,070	7,011

(注) 世帯数・人口は、ごみが各年度9月末現在、し尿が各年度3月末現在の収集対象。

<資料> (市)清掃事業課

6. 予防接種数

単位: 人

年 度	ジフテリア・百日咳・破傷風	ジフテリア破傷風	ポリオ	風しん単	はしか単	はしか・風しん混合
平成15年度	6,284	824	3,082	1,385	1,542	-
16	5,509	884	2,951	1,364	1,423	-
17	5,636	802	2,734	2,329	1,546	-
18	5,181	826	2,477	2,191	2,106	-
19	5,532	947	2,687	3	0	2,519

<資料> (市)健康推進課

※平成19年度より、風しん・はしかは混合ワクチンにて接種。

7. 主要死因別死亡者数

単位:人

年	15	16	17	18	19
総数	1,173	1,092	1,264	1,250	1,232
結核	2	2	2	2	1
悪性新生物	406	382	426	422	409
糖尿病	15	12	25	15	30
高血圧性疾患	7	6	2	3	3
心疾患	184	189	201	204	225
脳血管疾患	121	122	143	128	112
肺炎	109	75	111	131	88
肝疾患	14	12	18	20	18
老衰	16	7	8	9	17
慮の事故	52	46	36	38	41
自の殺	42	41	42	47	50
その他の	205	198	250	231	238

<資料> 帯広保健所

8. 各種検診受診者数

単位:人

年度	15	16	17	18	19
結核検診	6,001	5,718	5,856	6,134	5,995
胃がん検診	5,442	5,145	5,270	5,307	5,391
子宮がん検診	5,672	5,435	3,427	3,614	3,770
乳がん検診	3,771	3,576	1,307	1,466	1,821
肺がん検診	5,747	5,465	5,614	5,572	5,829
大腸がん検診	5,234	5,068	5,288	5,320	5,497
前立腺がん検診	885	1,757	2,292	2,329	2,515
基本健康診査	9,395	9,381	9,941	9,789	10,251
市民健康診査	352	336	303	356	329
肝炎ウイルス検診	1,065	966	1,175	1,045	458
乳幼児健診	5,918	5,557	5,404	4,900	5,317
幼児歯科健診及びフッ素塗布	8,858	8,368	8,133	13,972	14,573
骨粗しょう症検診	545	267	136	177	244

<資料> (市)健康推進課 子育て支援課

9. 窒素酸化物測定結果

単位:ppm

測定局	項目	年度					
		平成15年度	平成16年度	平成17年度	平成18年度	平成19年度	
緑ヶ丘測定局	一酸化窒素	年平均値	0.011				
		日平均値の年間98%値	0.060	廃局	廃局	廃局	廃局
	二酸化窒素	年平均値	0.017				
		日平均値の年間98%値	0.049	廃局	廃局	廃局	廃局
公害防止センター(西6南3)	一酸化窒素	年平均値	0.013	0.014	0.006	0.007	0.008
		日平均値の年間98%値	0.066	0.077	0.041	0.028	0.042
	二酸化窒素	年平均値	0.011	0.013	0.010	0.010	0.011
		日平均値の年間98%値	0.035	0.038	0.031	0.024	0.035

(注)1. 窒素酸化物は、大気汚染の原因となる物質で、主な発生源は自動車の排ガスと暖房用ポイラー。

2. 日平均値の年間98%値とは、年間の日平均値から高い方の2%の数値を除外したときの一番高い数値。

<資料> (市)環境課

10. 二酸化いおう測定結果

単位: ppm

測定局	項目	年度				
		平成15年度	平成16年度	平成17年度	平成18年度	平成19年度
緑ヶ丘 測定局	年 平 均 値	0.003	廃局	廃局	廃局	廃局
	日平均値の2%除外値	0.008				
公害防止 センター (西6南3)	年 平 均 値	0.003	0.003	0.001	0.001	0.001
	日平均値の2%除外値	0.009	0.006	0.003	0.003	0.003

(注) 1. 二酸化いおうは、大気汚染の原因となる物質で、主な発生源は暖房用ボイラー。

2. 日平均値の2%除外値とは、年間の日平均値から高い方の2%の数値を除外したときの一番高い数値。

<資料> (市)環境課

11. 公共用水域のBOD測定結果

単位: mg/L

水域名	測定地点	測 定 値				
		平成15年度	平成16年度	平成17年度	平成18年度	平成19年度
帯 広 川	伏 古 橋	1.1	1.2	1.0	1.3	0.9
	西 8 条 橋	0.8	1.0	1.1	1.0	0.9
	西 3 条 橋	1.3	1.1	1.3	1.0	0.9
	札内川合流前	1.9	2.4	2.8	2.2	2.1
大 成 川	月 見 橋	0.6	0.8	0.5	0.5	<0.5
新帯広川	北 2 線 橋	1.4	1.1	3.4	2.2	5.0
柏林台川	柏西台橋	0.8	1.1	1.2	1.4	1.0
ウツベツ川	中 駒 橋	1.1	1.2	1.1	0.8	0.6
	芙 蓉 橋	1.0	1.1	1.2	0.9	0.8
売 買 川	大通南橋	1.2	0.9	0.7	0.7	<0.5
伏古別川	北 親 橋	1.8	0.7	1.8	1.7	1.3
つつじ川	つつじ橋	0.6	<0.5	0.7	0.5	0.5
機関庫の川	聖 橋	0.6	0.8	0.5	0.5	<0.5
十 勝 川	十勝大橋	2.4	2.2	2.4	2.1	2.1
札 内 川	南 帯 橋	<0.5	<0.5	<0.5	<0.5	0.6
	浄水場取水口	0.6	<0.5	<0.5	<0.5	<0.5
	札 内 橋	0.6	0.5	0.6	0.5	0.9

(注) 1. BOD: 河川水や海水中に溶け込んでいる有機物質が微生物によって分解されるときに必要な酸素の量をいう。

BOD値が高いほど汚染度が高い。 <0.5は、0.5未満のこと。

2. 75%水質値

<資料> (市)環境課・水道施設課・(道)環境保全課

1. 一般職業紹介状況

年 度	求 職 者		求 人		就 職 件 数 (c)	充 足 数 (d)	就 職 率 (c/a)*100	充 足 率 (d/b)*100
	有 効	新 規 (a)	有 効	新 規 (b)				
平成								
15	75,925	18,392	42,065	16,975	4,633	4,533	25.19	26.70
16	69,785	18,272	44,062	17,574	4,779	4,674	26.15	26.60
17	75,459	19,295	43,334	17,406	4,629	4,596	23.99	26.40
18	76,516	19,729	41,017	16,449	4,723	4,571	23.94	27.79
19	76,026	19,666	38,922	15,715	4,682	4,541	23.81	28.90

(注)本表は、帯広公共職業安定所管内(十勝支庁管内)についての数値。

以下の2. 3. 4表についても同様。(パートを含む常用)

<資料>帯広公共職業安定所

2. 新規学卒者職業紹介状況

(1) 中学校

年 卒	新規求 職申込 件 数	新 規 求 人 数				就 職 件 数			
		総 数	管 内	管 外	道 外	総 数	管 内	管 外	道 外
平成									
16	1	13	-	5	8	-	-	-	-
17	2	16	3	3	10	1	1	-	-
18	1	10	1	2	7	1	1	-	-
19	2	14	1	1	12	1	1	-	-
20	2	18	0	2	16	-	-	-	-

(2) 高等学校

年 卒	新規求 職申込 件 数	新 規 求 人 数				就 職 件 数			
		総 数	管 内	管 外	道 外	総 数	管 内	管 外	道 外
平成									
16	702	1,119	829	171	119	619	525	76	18
17	624	1,086	837	118	131	575	498	57	20
18	595	1,017	750	120	147	547	458	67	22
19	642	1,171	772	154	245	590	457	101	32
20	636	1,216	855	118	243	592	496	76	20

(注)各年3月卒業者についての数値。

<資料>帯広公共職業安定所

3. 日雇労働者及び中高年齢者の職業紹介状況

年 度	求職者			中高年齢者(45歳以上)			
	有効求職者数	就 労 延人員	就 労 延日員	新規求職申込件数	有効求職者数	紹介件数	就職件数
平成							
15	-	-	-	5,496	26,698	3,822	1,066
16	-	-	-	5,351	24,234	3,985	1,023
17	-	-	-	5,835	26,301	4,603	1,027
18	-	-	-	6,179	26,603	4,936	1,045
19	-	-	-	6,341	27,052	5,599	1,173

(注)中高年齢者については、1表の内数を再掲したものである。(パートを含む常用)
 <資料> 帯広公共職業安定所

4. 雇用保険給付状況

(1) 一般求職者給付状況

年 度	総支給額	基 本 手 当				技能習得手 当 (金額)	傷 病 手 当 (金額)
		受給資格決定件数	受給者実人員	給付延日数	支給金額		
平成	千円	件	人	日	千円	千円	千円
15	3,296,050	6,669	26,763	651,640	3,278,133	11,022	6,895
16	2,524,069	6,276	22,490	542,543	2,506,594	9,227	8,248
17	2,484,992	6,375	22,761	542,062	2,470,780	8,241	5,971
18	2,606,896	6,405	23,230	572,695	2,593,405	7,910	5,581
19	2,455,606	5,967	22,074	549,593	2,439,114	6,508	9,984

<資料> 帯広公共職業安定所

(2) 短期雇用特例及び日雇求職者給付状況

年 度	短期雇用特例被保険者			日雇労働被保険者		
	受給資格決定件数	受給者数	支給金額	被保険者手帳交付数	支給実人員	支給金額
平成	件	人	千円	件	人	千円
15	12,422	11,863	3,039,816	-	-	-
16	11,480	12,189	3,067,882	-	-	-
17	10,742	10,272	2,513,127	-	-	-
18	9,823	9,528	2,329,250	-	-	-
19	9,203	9,573	2,017,625	-	-	-

<資料> 帯広公共職業安定所

(3)適用事業所数・被保険者数

年 度	15	16	17	18	19
適用事業所数	7,037	7,106	7,067	7,038	6,993
被保険者数	83,458	83,458	82,341	82,143	81,889

<資料>帯広公共職業安定所 (各年9月末現在)

5. 労働災害発生状況

年 度	15	16	17	18	19
総 数	(8) 532	(6) 610	(6) 586	(7) 517	(6) 514
製 造 業	111	(1) 147	149	100	95
土 石 採 取 業	(1) 4	1	2	4	1
建 設 業	(3) 102	(2) 128	(2) 98	89	(2) 66
交 通 運 輸 業	50	61	(1) 71	(1) 70	(1) 63
貨 物 取 扱 業	10	2	3	6	1
林 業	(1) 35	(1) 50	36	(3) 39	(1) 41
漁 業	14	15	(1) 14	12	6
そ の 他	(3) 206	(2) 206	(2) 213	(4) 197	(2) 241

(注)1. ()内数は死亡者数で内数。

2. 本統計は、休業4日以上労働者死傷病報告に基づく統計である。

<資料>帯広労働基準監督署

6. 労働組合組織状況

年		16	17	18	19	20
組 合 数	総 数	124	124	124	120	×
	労 組 法	93	93	94	91	×
	特 労 法	5	6	5	5	×
	地 公 労 法	2	1	1	1	×
	国 公 法	11	11	11	10	×
	地 公 法	13	13	13	13	×
組 員 数	総 数	14,532	15,383	14,837	14,599	×
	労 組 法	8,740	9,661	9,254	9,051	×
	特 労 法	470	664	636	710	×
	地 公 労 法	363	342	329	311	×
	国 公 法	925	905	880	853	×
	地 公 法	4,034	3,811	3,738	3,674	×

<資料>十勝支庁商工労働観光課(各年6月末現在)

70 職業及び労働

1. 国民年金の状況

(1) 国民年金加入者及び保険料免除者数

年 度	被保険者数				保険料免除数						
	総 数	第1号		第3号	総 数	法 定	申 請				
		強 制	任 意				全額免除	半額免除	3/4免除	1/4免除	
平成											
15	46,121	28,774	581	16,766	6,532	2,169	3,438	925	—	—	
16	45,495	28,814	640	16,041	7,187	2,217	3,969	1,001	—	—	
17	45,082	28,767	669	15,646	7,816	2,258	4,476	1,082	—	—	
18	44,683	28,762	701	15,220	7,863	2,341	4,329	461	555	177	
19	43,832	28,255	753	14,824	8,463	2,406	4,603	544	689	221	

(注)平成18年7月より、3/4及び1/4免除開始。

(2) 国民年金給付状況

年度		15	16	17	18	19
総 数	件 数 (件)	28,348	29,712	31,113	32,775	34,241
	金 額 (千円)	18,145,407	19,064,668	20,091,079	21,186,851	22,218,040
老 齢 給 付	件 数 (件)	25,030	26,352	27,747	29,383	30,840
	金 額 (千円)	15,326,443	16,214,023	17,219,577	18,284,855	19,298,861
障 害 給 付	件 数 (件)	2,674	2,736	2,790	2,873	2,932
	金 額 (千円)	2,377,379	2,418,774	2,461,863	2,521,622	2,570,325
遺 族 給 付	件 数 (件)	498	499	476	437	412
	金 額 (千円)	387,963	385,180	372,800	348,197	327,157
寡婦年金・母子年金	件 数 (件)	54	52	46	44	34
	金 額 (千円)	24,982	23,587	20,422	19,372	14,168
老 齢 福 祉 年 金	件 数 (件)	92	73	54	38	23
	金 額 (千円)	28,640	23,104	16,417	12,805	7,529

<資料>帯広社会保険事務所

2. 母子福祉資金及び

年 度	総 数		母 子 福 祉					
			事業開始資金		事業継続資金		就学支度資金	
	件 数	金 額	件 数	金 額	件 数	金 額	件 数	金 額
平成	件	千円	件	千円	件	千円	件	千円
15	186	60,495	—	—	—	—	44	7,690
16	218	81,533	—	—	—	—	44	11,640
17	164	70,322	—	—	—	—	57	14,461
18	185	79,511	—	—	—	—	46	11,628
19	151	61,176	1	2,830	—	—	38	9,967

<資料> (市)こども課

3. 生活福祉資金及び

年 度	生 活 福 祉									
	総 数		更生資金		身体障害者更生資金		住宅資金		修学資金	
	件 数	金 額	件 数	金 額	件 数	金 額	件 数	金 額	件 数	金 額
平成	件	千円	件	千円	件	千円	件	千円	件	千円
15	31	11,156	1	100	—	—	—	—	19	8,265
16	48	6,747	—	—	—	—	—	—	2	4,488
17	6	7,112	—	—	—	—	—	—	4	6,612
18	0	0	—	—	—	—	—	—	0	0
19	1	3,120	—	—	—	—	—	—	1	3,120

<資料> 帯広市社会福祉協議会

4. 各 種 援 護

年 度	児童援護資金					重度心身障害者医療費特別給付金		
	世帯区分別受給者数				金額	延受給者数	受診件数	金額
	総数	母子	父子	その他				
平成	人	人	人	人	千円	人	件数	千円
15	222	211	10	1	4,795	36,698	86,382	583,310
16	—	—	—	—	—	37,906	78,571	542,323
17	—	—	—	—	—	38,866	60,047	383,222
18	—	—	—	—	—	41,514	65,510	389,160
19	—	—	—	—	—	42,051	67,963	351,559

(注) 児童援護資金、心身障害者援護金及び母子援護金は、平成16年度より廃止。

<資料> (市)こども課、障害福祉課、高齢者福祉課

寡婦福祉資金貸付状況

社 資 金								寡婦福祉資金	
修学資金		修学継続資金		修業資金		そ の 他		件 数	金 額
件 数	金 額	件 数	金 額	件 数	金 額	件 数	金 額		
件	千円	件	千円	件	千円	件	千円	件	千円
67	29,082	67	19,982	1	360	2	1,200	5	2,181
66	24,676	91	36,149	2	880	7	3,660	8	4,528
41	17,359	45	25,912	4	1,740	9	6,828	8	4,022
54	23,033	66	33,770	-	-	10	5,807	9	5,273
38	16,797	63	26,699	1	252	10	4,631	13	7,025

福祉資金貸付状況

社 資 金								福祉資金	
就学支度金		福祉資金		療養資金		技能習得費		件 数	金 額
件 数	金 額	件 数	金 額	件 数	金 額	件 数	金 額		
件	千円	件	千円	件	千円	件	千円	件	千円
9	2,141	-	-	-	-	1	600	47	1,360
4	934	-	-	-	-	-	-	42	1,325
2	500	-	-	-	-	-	-	63	1,570
0	0	-	-	-	-	-	-	46	1,370
0	0	-	-	-	-	-	-	9	224

金 等 支 給 状 況

ひとり親家庭等医療特別給付金		敬老祝金		心身障害者援護金		母子援護金	
受給者数	金額	受給者数	金額	受給者数	金額	受給者数	金額
人	千円	人	千円	人	千円	人	千円
5,770	187,261	1,445	51,700	3,514	74,369	1,508	27,144
5,792	183,962	1,582	57,260	-	-	-	-
5,904	169,962	1,547	21,810	-	-	-	-
6,084	179,762	1,739	25,010	-	-	-	-
6,114	185,727	1,781	25,670	-	-	-	-

5. 児童相談所

年 度	総 数	養護相談	保健相談	肢体不自 由 相 談	視 聴 覚 障 害 相 談	言語発達 障害等相談	重度心身 障害相談	知的障害 相 談
平成								
15	702	74	-	44	8	215	12	131
16	668	84	-	25	3	261	0	117
17	767	78	-	29	4	259	8	120
18	820	117	-	15	4	192	54	139
19	830	138	-	9	-	217	10	149

(注)帯広市内のみの数値である。

<資料> 帯広児童相談所

6. 生 活 保

年 度	被 保 護 実世帯数	被 保 護 実 人 員	被 保 護 人 員					
			生活扶助	住宅扶助	教育扶助	介護扶助	医療扶助	そ の 他
平成	世帯	人	人	人	人	人	人	人
15	26,777	37,779	35,826	33,249	3,652	3,510	30,605	26
16	28,368	39,783	37,930	35,208	3,629	4,335	32,556	35
17	29,705	41,238	39,328	36,714	3,547	4,724	35,149	1,190
18	30,859	42,438	40,713	37,926	3,676	5,025	33,180	1,204
19	32,550	44,817	43,078	40,106	4,039	7,044	34,266	1,274

(注)実世帯数・実人員は、当該年度各月末における数値の延べ数である。

<資料> (市)保護課

7. 生 活 保 護

年 度	世 帯 数	人 員	扶 助 額 (千円)	1人当り 年間扶助 (円)	1世帯年 間扶助額 (円)
平成 15	2,231	3,148	5,513,841	1,751,538	2,741,466
16	2,364	3,315	5,689,906	1,716,412	2,406,898
17	2,475	3,437	5,938,726	1,727,881	2,399,485
18	2,572	3,537	6,175,139	1,745,869	2,400,909
19	2,713	3,735	6,103,021	1,634,008	2,249,547

(注)1. 世帯数・人員は、月平均値である。

2. 保護率とは、人口1,000人当りの保護人員をいう。

<資料> (市)保護課

相談受付状況

自閉症 相談	＜犯行為 等相談	触法行為 等相談	不登校 相談	性格行動 相談	適性相談	しつけ 相談	その他
67	16	7	12	65	22	5	24
73	11	6	6	36	20	9	4
147	3	3	8	36	21	22	29
166	12	3	13	28	32	15	30
174	4	2	12	36	33	9	37

護 状 況

総 額	保 護 費						そ の 他
	生活扶助	住宅扶助	教育扶助	介護扶助	医療扶助		
千円	千円	千円	千円	千円	千円	千円	千円
5,513,841	2,058,082	560,656	29,052	87,014	2,705,395	73,642	
5,689,906	2,102,838	611,496	28,174	119,755	2,753,816	73,827	
5,938,726	2,139,480	654,085	27,443	116,417	2,908,404	92,897	
6,175,139	2,192,882	694,590	28,995	114,501	3,044,910	99,261	
6,103,021	2,286,576	748,216	31,975	112,553	2,820,810	102,891	

の 推 移

保護率(○/○○)		
帯 広 市	全 道	全 国
18.2	21.9	10.5
19.3	22.8	11.1
20.0	23.5	11.6
20.7	24.0	11.8
22.0	24.6	12.1

8. 身体障害者の状況

区 分	総 数	1 級	2 級	3 級	4 級	5 級	6 級
総 数	7,682	2,404	1,456	1,064	1,718	562	478
肢体障害	4,506	1,070	1,049	634	1,083	511	159
視覚障害	421	150	136	40	19	46	30
聴覚障害	909	31	245	106	233	5	289
言語障害	72	0	5	41	26	0	0
内部障害	1,774	1,153	21	243	357	0	0

<資料> (市)障害福祉課(平成20年3月31日現在)

9. 共同募金の状況

年 度	目 標 額	実 績 額					目 標 達成率
		総 数	法 人	街 頭	各 戸	そ の 他	
平成	円	円	円	円	円	円	%
15	23,685,000	11,478,375	2,087,000	1,279,160	6,752,316	1,359,899	48.5
16	23,685,000	10,911,729	1,893,000	1,167,004	6,556,210	1,295,515	46.1
17	23,685,000	10,339,284	1,600,000	1,162,204	6,341,342	1,235,738	43.6
18	19,369,000	9,670,153	1,590,000	1,080,281	6,014,055	985,817	49.9
19	19,369,000	9,865,614	1,951,000	1,032,147	5,848,482	1,033,985	50.9

<資料> 帯広市共同募金会

10. 厚生年金の状況

年 度	事業所数	被 保 険 者 数				平均標準報酬月額	保 険 料	
		総 数	第 1 種	第 2 種	第 3 種		第 4 種	徴収決定額
平成						円	千円	千円
15	4,752	64,424	40,456	23,968	-	264,778	34,315,262	33,704,174
16	4,760	63,956	40,127	23,829	-	263,400	33,956,628	33,435,403
17	4,707	63,563	39,675	23,888	-	261,578	33,749,310	33,233,562
18	4,721	63,302	39,414	23,888	-	260,355	34,005,389	33,497,682
19	4,707	64,743	40,050	24,693	-	257,309	34,918,993	34,381,356

(注)1. 「事業所数」、「被保険者数」は、各年度末現在。

2. 表中の数値は、十勝管内のもの。

3. 平均標準報酬月額は、第4種被保険者を除く。

<資料> 帯広社会保険事務所

11. 保育所の概要

区分	設置主体	運営主体	施設名	所在	設立年月日	定員	
認可保育所	社会福祉法人		鉄南保育園	西9条南14丁目2	昭和25年12月1日	150	
			藤花保育園	西6条南2丁目11	昭和29年12月1日	120	
			つばさ保育所	西22条南3丁目13-1	昭和50年4月1日	60	
			あじさい保育園	東9条南19丁目1-1	昭和53年4月1日	120	
			帯広南町保育園	南の森東2丁目8-5	昭和55年4月1日	120	
			やまびこ保育所	西19条南4丁目32-17	昭和56年4月1日	90	
			あけぼの保育園	西25条南1丁目14-11	昭和59年4月1日	120	
			稲田保育園	西15条南40丁目2-1	昭和61年4月1日	90	
			みのり保育園	西22条南4丁目11-1	平成2年4月1日	120	
			こでまり保育園	西14条北2丁目1	平成15年4月1日	90	
			森の子保育園	大空町1丁目12	平成16年4月1日	150	
			すいせい保育所	西2条南6丁目14-1	平成3年10月1日	30	
			ときわの森保育所	西16条南5丁目22-5	平成20年4月1日	90	
		さくら保育園	公園東町4丁目7-2	平成20年4月1日	90		
		市		帯広保育所	東3条南11丁目13	昭和23年12月1日	90
				緑ヶ丘保育所	緑ヶ丘東通り東27	昭和32年12月1日	90
				日赤東保育所	東10条南8丁目1-46	昭和41年5月1日	60
				南保育所	東1条南23丁目2	昭和38年5月1日	90
				すずらん保育所	柏林台西町5丁目1-2	昭和45年4月1日	120
				青葉保育所	西3条南25丁目20	昭和46年6月1日	90
				あやめ保育所	西17条南3丁目39-10	昭和49年4月1日	90
				豊成保育所	西3条南33丁目6	昭和50年4月1日	90
				栄保育所	西17条北2丁目30-24	昭和50年4月1日	90
			ひばり保育所	西8条北5丁目6	昭和51年4月1日	90	
		松葉保育所	西23条南1丁目129	昭和51年4月1日	90		
		依田保育所	依田町5-4	昭和54年4月1日	90		
へき地保育所	市	指定管理者		広野保育所	広野町西3線149	昭和28年5月1日	45
				川西保育所	川西町西2線59-7	昭和31年5月1日	60
				清川保育所	清川町西2線125	昭和30年5月1日	60
				愛国保育所	愛国町基線37	昭和33年5月1日	40
				ことぶき保育所	昭和町東1線108-6	昭和49年4月15日	110
				上帯広保育所	上帯広町西1線73-19	昭和29年5月1日	30
				富士保育所	富士町西3線53-2	昭和33年5月11日	30

<資料>(市)こども課

(平成20年4月1日現在)

11. 保育所の概要(続き)

区分	設置 主体	運営 主体	施設名	所在	設立年月日	定員
児 童 保 育 セ ン タ ー	市	指 定 管 理 者	柏林台児童保育センター(集)	柏林台南町6丁目1	昭和40年7月1日	60
			緑ヶ丘児童保育センター(集)	西14条南17丁目1-12	昭和44年6月30日	50
			北栄児童保育センター(集)	西11条南2丁目11	昭和44年6月28日	50
			東児童保育センター(集)	依田町1-1	昭和46年6月16日	50
			青葉児童保育センター	西3条南24丁目2-1	昭和47年3月10日	50
			柏児童保育センター(集)	東7条南9丁目1	昭和47年6月10日	50
			豊成児童保育センター(集)	西3条南35丁目1-22	昭和48年1月10日	50
			大空児童保育センター	大空町10丁目7	昭和49年7月1日	80
			栄児童保育センター	西17条北1丁目7栄小学校内	昭和49年10月21日	50
			稲田児童保育センター(集)	西15条南36丁目1-1	昭和51年1月17日	80
			光南児童保育センター(集)	東7条南21丁目1	昭和53年1月20日	50
			西児童保育センター(集)	西23条南1丁目125-4	昭和54年1月8日	50
			若葉児童保育センター(集)	西17条南5丁目2-151	昭和55年1月18日	50
			広陽児童保育センター(集)	西19条南3丁目20-45	昭和57年1月11日	50
			花園児童保育センター(集)	公園東町3丁目8-8	昭和57年4月7日	50
			啓親児童保育センター(集)	西14条北7丁目4-1	昭和59年12月24日	50
			中央児童保育センター(集)	西7条南12丁目11	昭和62年12月1日	50
			開西児童保育センター	西22条南3丁目14	昭和63年11月1日	80
			明和児童保育センター(集)	西19条南4丁目2	平成2年4月1日	50
			森の里児童保育センター	西22条南4丁目12-1	平成2年10月1日	80
	つつじが丘児童保育センター(集)	西24条南3丁目40-1	平成9年4月1日	50		
	社	社	大正児童保育センター	大正町550-3大正小学校内	平成18年4月1日	25
			川西児童保育センター	川西町西3線66川西小学校内	平成19年10月1日	25
		すいせい児童保育センター	西2条南6丁目14-1	平成3年10月1日	20	

(注) (集)は集会所併設
 <資料>(市)こども課

(平成20年4月1日現在)

12. 社会福祉施設の概要

(1) 老人福祉施設

①養護老人ホーム

施設名	所在地	定員	設置主体	経営主体	設立年月日
帯広信楽苑	西5条南30丁目10	100	(社福)	(社福)	昭32.10.16
普仁園	南町南6線28-1	100	(社福)	(社福)	昭44.9.15

②特別養護老人ホーム

施設名	所在地	定員	設置主体	経営主体	設立年月日
愛仁園	南町南6線28-1	100	(社福)	(社福)	昭45.11.10
帯広至心寮	西5条南30丁目14	50	(社福)	(社福)	昭50.12.1
帯広けいせい苑	川西町西1線47	79	(社福)	(社福)	昭62.4.1
太陽園	大正町西1線96-1	100	(社福)	(社福)	平6.4.1
帯広慈恩の里	空港南町303-1	100	(社福)	(社福)	平19.4.1

③(介護・介護予防)デイサービスセンター

施設名	所在地	定員	設置主体	経営主体	設立年月日
愛仁園	南町南6線28-1	35人/日	(社福)	(社福)	平11.5.1
太陽園	大正町西1線96-1	30人/日	(社福)	(社福)	平6.4.1
帯広至心寮	西5条南30丁目19	29人/日	(社福)	(社福)	平8.4.1
帯広けいせい苑つどい	川西町西1線47	30人/日	(社福)	(社福)	平5.4.1
帯広けいせい苑おあしす	川西町西1線47	12人/日	(社福)	(社福)	平9.4.1
そうび苑	西16条北1丁目27-127	30人/日	(社福)	(社福)	平10.11.1
ニチケアセンター帯広	西22条南3丁目33-1	36人/日	(株)	(株)	平12.4.1
ニチケアセンター帯広東	東4条南21丁目4-15	39人/日	(株)	(株)	平13.4.17
通所介護事業所ふるさと はるす	白樺16条東5丁目10 西3条南22丁目16-2	20人/日 30人/日	その他 (株)	その他 (株)	平14.5.1 平15.12.8
元気の里おびひろ	西23条南1丁目131-90	10人/日	(NPO)	(NPO)	平14.12.1
あかりデイサービス	大通南8丁目5	20人/日	(NPO)	(NPO)	平16.4.23
きみの家ふれあいルーム	大通南1丁目11	10人/日	(NPO)	(NPO)	平16.4.23
花びより	東13条南6丁目1-23	25人/日	(医療)	(医療)	平17.6.1
リハビリケアホーム喜楽館	公園東町1丁目2-1	10人/日	(有)	(有)	平17.1.20
デイサービスこころ	西8条北5丁目1-5	10人/日	(有)	(有)	平17.6.20
けいせい苑うららか	西8条北2丁目1-5	10人/日	(社福)	(社福)	平16.11.1
デイサービスひだまり	西18条南4丁目60-8	10人/日	(有)	(有)	平17.10.7
なごやか帯広春駒	西16条南5丁目43	20人/日	(株)	(株)	平18.1.13
るくる	西3条南6丁目2-1	20人/日	(株)	(株)	平18.5.11
ハッピー帯広	西3条南20丁目1	20人/日	(株)	(株)	平18.6.1
機能訓練重視型デイサービスさくら	公園東町3丁目1-16	10人/日	(株)	(株)	平18.9.4
デイサービスセンター帯広慈恩の里	空港南町303-1	20人/日	(社福)	(社福)	平19.4.1
アシストセンターめいわ	西19条南4丁目14-1	10人/日	(株)	(株)	平19.4.16
デイサービスセンターこまどり	西18条南2丁目9-79	10人/日	(株)	(株)	平19.4.1
デイサービスふるさとの家	白樺16条東5丁目7	12人/日	その他	その他	平18.9.1
ジョイリハ西5条	西5条南34丁目70	30人/日	(株)	(株)	平20.6.1

④地域包括支援センター及び在宅介護支援センター

施設名	所在地	定員	設置主体	経営主体	設立年月日
地域包括支援センター帯広至心寮	西5条南30丁目19	—	(社福)	(社福)	平18.4.1
地域包括支援センター 帯広市社会福祉協議会	公園東町3丁目9-1	—	(社福)	(社福)	平18.4.1
地域包括支援センター愛仁園	南町南6線28	—	(社福)	(社福)	平18.4.1
地域包括支援センターけいせい苑	川西町西1線47-3	—	(社福)	(社福)	平18.4.1
在宅介護支援センター花びより	東13条南6丁目1-23	—	(医療)	(医療)	平17.4.1
在宅介護支援センター白樺	白樺16条西2丁目1	—	(医療)	(医療)	平11.4.1
帯広市小関内科在宅介護支援センター	西19条南2丁目27-12	—	(医療)	(医療)	平6.4.1
ニチ在宅介護支援センター帯広東	東4条南21丁目4-15	—	(株)	(株)	平13.4.1

⑤ケアハウス

施設名	所在地	定員	設置主体	経営主体	設立年月日
そうび苑	西16条北1丁目27-127	50	(社福)	(社福)	平10.11.1

⑥生活支援ハウス(高齢者生活福祉センター)

施設名	所在地	定員	設置主体	経営主体	設立年月日
ハイム悠遊	川西町西1線47-3	20	(社福)	(社福)	平12.4.1
昴	大正町西1線95-8	20	(社福)	(社福)	平16.4.1

⑦認知症高齢者グループホーム(認知症対応型老人共同生活介護)

施設名	所在地	定員	設置主体	経営主体	設立年月日
ベルエボック	川西町西1線47	9	(社福)	(社福)	平11.2.23
くつろぎの家	西1条南28丁目4-1	8	(社福)	(社福)	平12.1.24
ふれあいハウス	西12条南34丁目1-9	9	(株)	(株)	平12.11.15
太陽の家	大正町西1線96-1	9	(社福)	(社福)	平12.12.1
我が家	新町西6丁目55	9	(有)	(有)	平13.1.23
ふれあい館1・2	西11条南33丁目21-2	18	(株)	(株)	平14.3.16
すずらん	東11条南5丁目1-26	18	(株)	(株)	平14.11.21
元気の里おびひろ	西23条南1丁目131-90	9	(NPO)	(NPO)	平14.12.1
ふれあいひまわり1・2	西11条南32丁目3-13	18	(株)	(株)	平15.2.15
ケアサポートワズホーム	西1条南36丁目1-27	18	(有)	(有)	平15.3.20
ローズマリー	西12条南4丁目1-3	27	(株)	(株)	平15.3.20
ふれあいみなみ野1・2・3	西19条南42丁目16	27	(株)	(株)	平15.4.15
たんぽぽ	東5条南14丁目1-1	18	(株)	(株)	平15.4.21
ふれあいみなみ野館	西17条南41丁目4-14	9	(株)	(株)	平15.5.31

12. 社会福祉施設の概要(つづき)

施設名	所在地	定員	設置主体	経営主体	設立年月日
ふれあい北帯広1・2	西10条北6丁目7-4	18	(株)	(株)	平15.8.1
ふれあい稲田1・2	西13条南39丁目6-33	18	(株)	(株)	平15.9.20
愛の家グループホーム帯広西11条	西11条南15丁目2-1	27	(株)	(株)	平15.12.15
ふれあいの里グループホームおびひろ栄	西16条北1丁目25-9	18	(株)	(株)	平17.10.1
ふきのとう	西19条南4丁目2-34	18	(株)	(株)	平17.10.1
ニテイのほほえみ帯広	大通南22丁目9-1	18	(株)	(株)	平19.11.1
はなえみ	東6条南13丁目1	18	(株)	(株)	平18.1.20
アルムレジェンド清流の里	稲田町基線14-1	18	(株)	(株)	平18.3.24
愛の家グループホーム帯広東12条	東12条南4丁目1-75	18	(株)	(株)	平18.3.21
るくる	西3条南6丁目2-1	18	(株)	(株)	平18.3.24
かたらい	西23条南2丁目16-36	18	(医療)	(医療)	平18.5.31
啓和会グループホームかしわ	西17条南1丁目5-5	18	(医療)	(医療)	平18.8.10
グループホームつどい	広野町西3線152	6	(NPO)	(NPO)	平19.2.1
帯広けいせい苑グループホームはるか	西18条南2丁目6-4	18	社福	社福	平20.1.1
グループホーム鶴栖	西24条南5丁目10-1	18	(株)	(株)	平20.3.1

⑧小規模多機能型居宅介護

施設名	所在地	定員	設置主体	経営主体	設立年月日
帯広けいせい苑小規模多機能ホームはるか	西18条南2丁目6-4	25	社福	社福	平20.1.1
あんさんぶる川北	西14条北2丁目2-39	25	(医療)	(医療)	平20.3.1

⑨老人福祉センター

施設名	所在地	定員	設置主体	経営主体	設立年月日
帯広市グリーンプラザ	公園東町3丁目9-1	—	市	市	昭61.10.1

(2) 障害者施設

①知的障害者更生施設

施設名	所在地	定員	設置主体	経営主体	設立年月日
帯広慈光学園	大正町東1線102	60	(社福)	(社福)	昭35.1.1
愛灯学園	西25条南4丁目10	57	(社福)	(社福)	昭54.6.1
愛灯学園(通所部)	西25条南4丁目10	15	(社福)	(社福)	平1.4.1
光り園	上帯広町西1線76-2	52	(社福)	(社福)	昭57.5.1
光り園(通所部)	上帯広町西1線76-2	7	(社福)	(社福)	平16.4.1
帯広はちす園	大正町東1線102-1	50	(社福)	(社福)	昭60.4.1
帯広はちす園(通所部)	大正町東1線102-1	7	(社福)	(社福)	平15.4.1
帯広マイトリー(通所寮)	大正町443-26	26	(社福)	(社福)	平9.4.1
帯広やわらぎ園(通所施設)	大正本町267-1	40	(社福)	(社福)	平12.4.1

②グループホーム・ケアホーム

施設名	所在地	定員	設置主体	経営主体	設立年月日
フォーライフ	西24条南2丁目14-51	4	(社福)	(社福)	平7.4.1
伏古	西25条南3丁目43	4	(社福)	(社福)	平9.10.1
さくら	大正本町西1条4丁目25	4	(社福)	(社福)	平8.4.1
かしわ	大正本町西1条4丁目12	4	(社福)	(社福)	平10.10.1
みずき	大正本町本通1丁目15	4	(社福)	(社福)	平12.10.1
サニー	西25条南1丁目12-60	4	(社福)	(社福)	平13.10.1
ぼぶら	昭和町基線105-82	4	(社福)	(社福)	平16.2.1
コスモス	西25条南3丁目40-3	4	(社福)	(社福)	平17.5.1
八千代	西7条北2丁目2-5	4	(社福)	(社福)	平17.9.1
きずな	西25条南3丁目33-18	4	(社福)	(社福)	平20.4.1
ドリームハイツ	西20条南2丁目5-4	8	(医療)	(医療)	平18.10.1
コーポ・ノウチ	西16条南4丁目9-13	10	(NPO)	(NPO)	平18.10.1
ほっとぶらっと荘	西13条南2丁目2-29	10	(NPO)	(NPO)	平18.10.1
あおぞら荘	公園東町4丁目6	12	(NPO)	(NPO)	平18.10.1
朋友荘	西19条南2丁目9-8	15	(医療)	(医療)	平18.10.1
悠夢ハイツ	西2条南18丁目	18	(医療)	(医療)	平18.10.1
ひまわり荘	西5条9丁目	9	(医療)	(医療)	平18.10.1
高橋荘	東2条南4丁目4-1	9	(医療)	(医療)	平18.10.1
柴田下宿	白樺16条東1丁目8-1	9	(医療)	(医療)	平18.10.1
コーポ長浜	西18条南5丁目9-6	9	(医療)	(医療)	平18.10.1
スカイコーポ	西3条南4丁目4-1	18	(医療)	(医療)	平18.10.1
イランカラブテ	西15条南16丁目2-4	8	(医療)	(医療)	平20.5.19
ドリームマンション1	西11条南41丁目1-11	16	(株)	(株)	平19.4.1
ドリームマンション2	西14条南40丁目5-6	6	(株)	(株)	平20.5.1
ヌブック	昭和町基線106	10	(株)	(株)	平19.9.28

③福祉ホーム

施設名	所在地	定員	設置主体	経営主体	設立年月日
すみれ荘	東9条南4丁目5-53	11	その他	その他	平2.12.1
佐竹荘	東7条南4丁目1-15	16	その他	その他	昭57.8.1

(3) 地域活動支援センター

※作業所から移行した地域活動支援センターの設立年月日は元の作業所のもの

施設名	所在地	定員	設置主体	経営主体	設立年月日
帯広地域活動支援センター	西6条南6丁目ソニビル2階	20/日	(社福)	(社福)	H9.4.1
はまなす共同作業所	柏林台中町1丁目4-1	19/日	(NPO)	(NPO)	昭54.4.1
とった共同作業所	上清川町西1線181-6	15/日	(NPO)	(NPO)	平14.4.1
とち共同作業所	西4条南10丁目6	19人	(NPO)	(NPO)	昭63.4.23
地域活動支援センターひろば	川西町西1線47-2	15/日	(社福)	(社福)	平18.10.1
肢体不自由児者生活訓練施設ほてとハウス	西23条南2丁目7-13	9/日	(NPO)	(NPO)	平5.4.5

12. 社会福祉施設の概要(つづき)

施設名	所在地	定員	設置主体	経営主体	設立年月日
あやめ共同作業所	西16条北1丁目27-47	7/日	(NPO)	(NPO)	平7.11.1
地域活動支援センターふれあいデジタル工房	西5条南13丁目19-2	10/日	(財)	(財)	平12.4.1
朋友舎	白樺16条東1丁目3	10人	(NPO)	(NPO)	昭61.10.1
クッキーハウスぶどうの木	東2条南13丁目まるせん第2ビル	10人	(NPO)	(NPO)	平4.11.23
キッチンハウスあしたば	西3条南4丁目4-1	8人	(NPO)	(NPO)	平12.6.1
共同作業所コロポックル帯広	大通南12丁目サンパリエビル3	7人	(NPO)	(NPO)	平13.10.1
地域活動支援センターほっと・ぶらっと	西2条南7丁目3-1	15人	(NPO)	(NPO)	平16.5.25
保健福祉センター	東8条南13丁目1	20/日	市	市	平18.10.1

(4) 児童福祉施設

①知的障害児施設

施設名	所在地	定員	設置主体	経営主体	設立年月日
つつじヶ丘学園	西25条南4丁目10	50	(社福)	(社福)	昭40.4.1

②知的障害児通園施設

施設名	所在地	定員	設置主体	経営主体	設立年月日
帯広あおぞら	西22条南3丁目13	30	(社福)	(社福)	平10.10.1

③発達支援センター(旧 母子通園センター)

施設名	所在地	定員	設置主体	経営主体	設立年月日
帯広児童養育センター	西22条南3丁目13-1	90	(市)	(社福)	昭54.10.1

④児童養護施設

施設名	所在地	定員	設置主体	経営主体	設立年月日
十勝学園	東9条南21丁目1	80	(社福)	(社福)	平14.4.1

⑤重度心身障害児施設

施設名	所在地	定員	設置主体	経営主体	設立年月日
独立行政法人国立病院機構帯広病院	西18条北2丁目14-51	120	(国)	(国)	昭43.5.1

⑥その他

施設名	所在地	定員	設置主体	経営主体	設立年月日
帯広市幼児ことばの教室	東8条南13丁目1保健福祉センター	80	(社福)	(社福)	昭54.4.1

⑦助産施設

施設名	所在地	定員	設置主体	経営主体	設立年月日
谷藤産婦人科助産施設(休止中)	西6条南16丁目11	3	(医療)	(医療)	昭44.9.11
北海道社会事業協会帯広助産施設	東5条南9丁目2	3	(社福)	(社福)	昭44.12.20
帯広厚生病院助産施設	西6条南8丁目1	2	-	-	昭47.5.1

(5) その他

①救護施設

施設名	所在地	定員	設置主体	経営主体	設立年月日
東明寮	大正町基線100-34	90	(社福)	(社福)	昭47.6.1

②無料低額診療施設

施設名	所在地	定員	設置主体	経営主体	設立年月日
北海道社会事業協会帯広病院	東5条南9丁目2	360	(社福)	(社福)	昭和27.5
帯広光南病院	空港南町303-7	100	(社福)	(社福)	昭和27.5

③生活館

施設名	所在地	定員	設置主体	経営主体	設立年月日
帯広市生活館	柏林台東町2丁目2	-	(市)	(市)	昭41.9.2

④更生保護施設

施設名	所在地	定員	設置主体	経営主体	設立年月日
十勝自営会	東2条南14丁目1	17	(更保護法)	(更保護法)	昭37.5.1

⑤点字図書館

施設名	所在地	定員	設置主体	経営主体	設立年月日
北海点字図書館	東2条南11丁目3	-	(社福)	(社福)	昭24.8.10

⑥盲人ホーム

施設名	所在地	定員	設置主体	経営主体	設立年月日
帯広盲人ホーム	東2条南11丁目3	-	(社福)	(社福)	昭42.4.1

13. コミュニティセンター及び福祉センターの概要

施設名	所在地	開館年月	電話
鉄南コミュニティセンター	西2条南24丁目16	昭和54. 3	25-2295
東コミュニティセンター	東7条南9丁目1	昭和56. 3	24-5750
緑西コミュニティセンター	西17条南4丁目30-4	昭和57. 8	33-0625
啓北コミュニティセンター	西13条北2丁目1-6	昭和58. 9	33-0623
西帯広コミュニティセンター	西23条南2丁目8-24	昭和59. 8	37-3885
南コミュニティセンター	西10条南34丁目1-30	昭和60. 8	47-0433
帯広の森コミュニティセンター	空港南町南11線43	平成 3. 11	47-3974
森の里コミュニティセンター	西22条南4丁目1-1	平成 4. 11	36-3270
大空会館	大空町12丁目2-1	昭和49. 6	48-1559
大正農業者トレーニングセンター	大正本町西1条1丁目1	昭和55. 1	64-5342
川西農業者研修センター	川西町西2線59-48	昭和56. 3	59-2711
栄福祉センター	西17条北1丁目55-21	平成20. 12	34-9116
光南福祉センター	東7条南21丁目1-18	昭和52. 12	25-3831
西福祉センター	西23条南1丁目125-4	昭和53. 12	37-2749
若葉福祉センター	西17条南5丁目9-5	平成21.4予定	36-2250
北栄福祉センター	西11条南2丁目11	昭和54. 12	36-3662
豊成福祉センター	西3条南35丁目1-22	平成 5. 12	48-3621
緑ヶ丘福祉センター	西14条南17丁目1	平成 2. 1	23-4924
啓西福祉センター	西19条南2丁目2-16	昭和56. 10	35-4681
東福祉センター	依田町1-1	昭和57. 1	23-9374
広陽福祉センター	西19条南3丁目20-45	昭和57. 1	33-5210
花園福祉センター	公園東町3丁目8-8	昭和57. 1	24-1489
北福祉センター	西4条北2丁目5-1	昭和58. 3	22-6199
パト福祉センター	東13条南6丁目1-14	昭和58. 12	22-1474
柏林台福祉センター	柏林台南町6丁目1-3	昭和58. 12	33-1154
緑栄福祉センター	西9条南28丁目1	昭和59. 12	48-0039
啓親福祉センター	西14条北7丁目4-1	昭和59. 12	35-6851
緑南福祉センター	南町18-1	昭和62. 1	47-1441
中央福祉センター	西7条南12丁目11	昭和62. 12	22-8538
稲田南福祉センター	稲田町基線8-33	平成 2. 1	48-1296
明和福祉センター	西19条南4丁目34-29	平成 2. 1	33-4628
柏福祉センター	東10条南15丁目2-6	平成 3. 10	21-7339
自由が丘福祉センター	自由が丘3丁目6-1	平成 4. 11	36-4644
五条橋福祉センター	西5条南2丁目12-2	平成 6. 12	22-3355
北親福祉センター	西7条北6丁目12-2	平成 8. 12	36-2271
つつじが丘福祉センター	西24条南3丁目40-1	平成 9. 2	37-5020
コスモス福祉センター	西20条南3丁目18-20	平成14. 3	41-2301
みなみ野福祉センター	南の森東2丁目7-3	平成15. 3	47-2034
南町福祉センター	西15条南36丁目1-1	平成17. 4	48-9560
清川農業センター	清川町西1線126-39	平成12. 4	60-2057
広野農業担い手センター	広野町西2線150-70	昭和53. 9	60-2745
戸蔭林業センター	上清川町西1線183-21	昭和55. 12	60-2318
愛国農業センター	愛国町基線39-33	昭和56. 1	64-5782
富士農業センター	富士町西3線53-2	昭和57. 1	64-5787
以平農業センター	以平町西8線12-6	昭和57. 1	64-4721
八千代農業センター	八千代町221-3	昭和59. 11	60-2857
桜木農業センター	桜木町東2線102-6	昭和60. 11	64-4641
上帯広農業センター	上帯広町西1線73-157	昭和61. 12	64-5692
太平農業センター	太平町西7線164-4	平成 元. 12	60-2829
幸福農業センター	幸福町東1線163-4	平成11. 7	64-4401

<資料> (市)市民活動推進課 (平成21年1月現在)

※栄福祉センターは、昭和51年11月開館、平成20年12月移転。

若葉福祉センターは、昭和54年12月開館、平成21年4月移転。

1. 各会計当初予算の推移

単位:千円

会計区分	平成16年度	平成17年度	平成18年度	平成19年度	平成20年度
一般会計	75,537,000	73,281,000	70,077,000	73,490,000	75,185,000
特別会計	37,728,756	38,316,872	38,638,806	52,882,946	41,315,877
国民健康保険	15,001,439	15,752,474	15,926,091	17,574,936	16,664,791
老人保健	13,826,136	13,750,379	13,782,396	14,178,071	1,364,119
後期高齢者医療会計	-	-	-	-	1,685,835
介護保険	6,996,806	7,485,784	7,891,765	8,444,054	8,474,616
帯広駅周辺土地 区画整理事業	-	-	-	-	-
中島霊園事業	29,410	41,819	43,730	139,978	61,797
簡易水道事業	267,837	165,658	77,717	62,987	50,687
農村下水道事業	114,886	120,133	125,628	111,413	85,154
ばんえい競馬	-	-	-	11,578,753	12,184,961
駐車場事業	183,861	175,711	173,748	163,747	166,094
空港事業	1,308,381	824,914	617,731	629,007	577,823
土地基金事業	-	-	-	-	-
企業会計					
収入	11,646,098	12,532,463	11,783,187	11,404,132	15,515,085
支出	13,860,791	14,604,367	14,106,551	13,761,655	17,943,935
病院事業					
収入	-	-	-	-	-
支出	-	-	-	-	-
下水道事業					
収入	6,277,832	7,158,579	6,310,696	5,991,707	8,826,151
支出	7,386,110	8,285,104	7,643,804	7,319,425	10,079,372
水道事業					
収入	5,368,266	5,373,884	5,472,491	5,412,425	6,688,934
支出	6,474,681	6,319,263	6,462,747	6,442,230	7,864,563
総計					
収入	124,911,854	124,130,335	120,498,993	137,777,078	132,015,962
支出	127,126,547	126,202,239	122,822,357	140,134,601	134,444,812

<資料> (市) 財政課

2. 一般会計当

単位:千円

(1) 歳入

款 別	平成16年度	平成17年度	平成18年度	平成19年度	平成20年度
総 数	75,537,000	73,281,000	70,077,000	73,490,000	75,185,000
5 市 税	20,584,425	21,100,387	21,283,891	22,539,658	22,427,220
10 地 方 譲 与 税	1,333,947	1,663,831	2,247,290	1,059,494	986,564
15 利 子 割 交 付 金	189,394	96,514	81,115	115,927	155,782
16 配 当 割 交 付 金	17,332	28,147	13,933	60,752	69,566
17 株 式 等 譲 渡 所 得 割 交 付 金	10,117	6,819	22,657	136,417	39,365
18 地 方 消 費 税 交 付 金	1,850,584	2,051,641	2,018,815	2,022,388	1,948,882
20 ゴ ル フ 場 利 用 税 交 付 金	6,094	6,824	6,548	5,766	4,131
25 特 別 地 方 消 費 税 交 付 金	0	0	0	0	0
30 自 動 車 取 得 税 交 付 金	285,033	290,164	289,679	284,965	207,188
35 国 有 提 供 施 設 等 所在市町村助成交付金	58,000	61,003	63,392	74,953	82,406
37 地 方 特 例 交 付 金	665,355	680,935	548,370	265,448	311,633
40 地 方 交 付 税	14,170,789	13,806,380	13,650,557	13,876,230	13,803,734
45 交 通 安 全 対 策 特 別 交 付 金	43,000	46,000	54,000	54,000	54,000
50 分 担 金 及 び 負 担 金	726,080	737,631	753,427	762,182	803,828
55 使 用 料 及 び 手 数 料	1,696,053	2,172,292	2,249,300	2,262,723	2,274,197
60 国 庫 支 出 金	9,748,483	9,255,024	8,740,506	9,265,510	9,889,374
65 道 支 出 金	2,842,418	3,488,921	2,491,497	2,930,343	2,908,445
70 財 産 収 入 金	205,332	297,525	487,892	193,045	374,954
75 寄 附 金	1	1	1	1	1
80 繰 入 金	1,379,770	835,745	372,821	480,415	564,054
85 繰 越 金	1	1	1	1	1
90 諸 収 入 金	10,014,492	10,208,115	9,989,008	11,508,982	10,884,275
95 市 債	9,710,300	6,447,100	4,712,300	5,590,800	7,395,400

<資料> (市)財政課

3. 各会計決

会計区分	平成17年度		
	歳 入	歳 出	増△減
一 般 会 計	73,010,254	72,623,188	387,066
特 別 会 計	37,822,221	38,122,065	△ 299,844
国民健康保険	14,997,126	15,131,815	△ 134,689
老人保健	14,318,852	14,571,661	△ 252,809
介護保険	7,252,591	7,164,937	87,654
中島霊園事業	40,519	40,519	0
簡易水道事業	153,691	153,691	0
農村下水道事業	94,099	94,099	0
ばんえい競馬	-	-	-
駐車場事業	179,002	179,002	0
空港事業	786,341	786,341	0
土地基金事業	-	-	-
企 業 会 計	13,254,648	15,143,686	△ 1,889,038
下水道事業	7,803,294	8,834,073	△ 1,030,779
水道事業	5,451,354	6,309,613	△ 858,259

<資料> (市)財政課

初予算の推移
(2) 歳 出

単位:千円

款別	平成16年度	平成17年度	平成18年度	平成19年度	平成20年度
総数	75,537,000	73,281,000	70,077,000	73,490,000	75,185,000
5 議会費	336,917	326,222	334,579	332,286	325,248
10 総務費	2,377,603	2,262,203	2,077,108	2,319,299	2,351,752
15 民生費	17,895,097	18,665,734	19,069,761	19,977,076	19,664,929
20 衛生費	2,885,921	3,646,546	2,986,169	3,060,612	2,823,823
25 労働費	195,676	73,775	72,357	84,384	73,578
30 農林水産業費	4,288,733	3,983,246	2,963,722	2,834,439	2,660,613
35 商工費	6,488,317	6,735,384	6,546,227	7,037,610	7,457,325
40 土木費	6,551,329	6,112,166	6,850,201	7,287,356	8,681,847
45 消防費	229,484	277,699	235,044	543,136	234,754
50 教育費	6,591,231	7,205,014	5,032,977	5,013,964	5,276,931
53 災害復旧費	0	0	0	0	0
55 公債費	12,655,614	9,589,056	9,472,944	9,949,073	11,368,139
60 諸支出金	2,822,253	2,397,920	2,087,452	3,142,580	2,352,523
65 職員費	12,178,825	11,966,035	12,308,459	11,868,185	11,873,538
70 予備費	40,000	40,000	40,000	40,000	40,000

<資料> (市)財政課

算額の推移

単位:千円

平成18年度			平成19年度		
歳入	歳出	増△減	歳入	歳出	増△減
70,624,657	70,292,302	332,355	74,365,422	74,077,558	287,864
39,181,198	38,879,322	301,876	54,722,502	54,826,032	△ 103,530
16,067,997	16,061,738	6,259	17,434,612	17,573,869	△ 139,257
14,501,816	14,593,109	△ 91,293	14,089,287	14,225,461	△ 136,174
7,574,093	7,187,184	386,909	8,548,627	8,377,090	171,537
38,519	38,519	0	135,467	135,467	0
73,810	73,810	0	99,133	99,133	0
97,188	97,188	0	92,501	92,501	0
-	-	-	13,488,546	13,488,182	364
171,549	171,549	0	161,289	161,289	0
656,226	656,226	0	673,040	673,040	0
-	-	-	-	-	-
11,949,372	14,054,930	△ 2,105,558	14,883,033	17,023,424	△ 2,140,391
6,404,113	7,645,047	△ 1,240,934	8,272,817	9,566,178	△ 1,293,361
5,545,259	6,409,883	△ 864,624	6,610,216	7,457,246	△ 847,030

4. 一般会計

(1)歳入 款別		平成17年度		
		予算現額	収入済額	増△減
歳入合計		74,909,993	73,010,254	△ 1,899,739
5	市税	21,100,387	20,799,140	△ 301,247
10	地方譲与税	1,663,831	1,666,663	2,832
15	利子割交付金	96,514	107,253	10,739
16	配当割交付金	28,147	26,319	△ 1,828
17	株式等譲渡所得割交付金	6,819	34,439	27,620
18	地方消費税交付金	1,884,966	1,884,966	0
20	ゴルフ場利用税交付金	6,824	6,864	40
30	自動車取得税交付金	290,164	281,631	△ 8,533
35	国有提供施設等所在市町村助成交付金	61,003	63,392	2,389
37	地方特例交付金	680,935	721,601	40,666
40	地方交付税	13,954,687	14,225,020	270,333
45	交通安全対策特別交付金	46,000	45,238	△ 762
50	分担金及び負担金	737,631	718,142	△ 19,489
55	使用料及び手数料	2,172,428	1,971,257	△ 201,171
60	国庫支出金	9,684,871	9,701,894	17,023
65	道支出金	3,559,065	2,845,229	△ 713,836
70	財産収入	297,687	168,474	△ 129,213
75	寄附金	27,524	27,522	△ 2
80	繰入金	947,391	812,835	△ 134,556
85	繰越金	327,959	351,809	23,850
90	諸収入	10,259,260	9,511,066	△ 748,194
95	市債	7,075,900	7,039,500	△ 36,400

(注)単位未満四捨五入。<資料>(市)財政課

(1)歳出 款別		平成17年度		
		予算現額	支出済額	増△減
歳出合計		74,909,993	72,623,187	△ 2,286,806
5	議会費	326,222	321,123	△ 5,099
10	総務費	2,389,660	2,273,052	△ 116,608
15	民生費	19,049,010	18,611,722	△ 437,288
20	衛生費	3,659,135	3,606,143	△ 52,992
25	労働費	73,775	70,856	△ 2,919
30	農林水産業費	4,000,238	3,122,999	△ 877,239
35	商工費	6,793,516	6,742,931	△ 50,585
40	土木費	6,556,479	6,235,140	△ 321,339
45	消防費	277,800	271,142	△ 6,658
50	教育費	7,534,607	7,276,713	△ 257,894
53	災害復旧費	0	0	0
55	公債費	9,589,056	9,533,229	△ 55,827
60	諸支出金	2,580,960	2,544,513	△ 36,447
65	職員費	12,049,543	12,013,624	△ 35,919
70	予備費	29,992	0	△ 29,992

(注)単位未満四捨五入。<資料>(市)財政課

決算額の推移

単位：千円

平成18年度			平成19年度		
予算現額	収入済額	増△減	予算現額	収入済額	増△減
72,956,352	70,624,657	△ 2,331,695	76,433,158	74,365,422	△ 2,067,736
20,772,322	20,637,054	△ 135,268	22,539,658	21,935,945	△ 603,713
2,247,290	2,214,072	△ 33,218	1,059,494	1,043,736	△ 15,758
81,115	74,409	△ 6,706	115,927	95,793	△ 20,134
13,933	40,861	26,928	60,752	50,746	△ 10,006
22,657	30,355	7,698	136,417	27,610	△ 108,807
2,018,815	2,002,408	△ 16,407	2,022,388	1,960,124	△ 62,264
6,548	5,950	△ 598	5,766	5,679	△ 87
289,679	266,747	△ 22,932	284,965	271,639	△ 13,326
63,392	72,629	9,237	74,953	82,406	7,453
548,370	546,603	△ 1,767	265,448	142,401	△ 123,047
13,892,680	14,013,968	121,288	13,501,573	13,599,334	97,761
54,000	47,473	△ 6,527	54,000	45,901	△ 8,099
753,427	710,126	△ 43,301	762,182	699,818	△ 62,364
2,249,300	1,965,732	△ 283,568	2,262,723	1,959,793	△ 302,930
9,236,651	8,930,279	△ 306,372	9,455,489	9,196,787	△ 258,702
2,630,601	2,431,377	△ 199,224	2,983,826	2,974,584	△ 9,242
489,252	477,858	△ 11,394	332,419	325,690	△ 6,729
15,249	15,247	△ 2	413,911	413,908	△ 3
699,677	545,334	△ 154,343	1,214,069	1,152,986	△ 61,083
368,717	387,066	18,349	296,152	332,355	36,203
10,160,077	9,410,409	△ 749,668	11,993,306	11,541,047	△ 452,259
6,342,600	5,798,700	△ 543,900	6,597,740	6,507,140	△ 90,600

単位：千円

平成18年度			平成19年度		
予算現額	支出済額	増△減	予算現額	支出済額	増△減
72,956,352	70,292,302	△ 2,664,050	76,433,158	74,077,558	△ 2,355,600
340,964	336,129	△ 4,835	332,286	318,682	△ 13,604
2,221,280	2,041,797	△ 179,483	2,356,498	2,229,421	△ 127,077
19,626,594	18,712,625	△ 913,969	20,173,735	19,656,324	△ 517,411
2,977,001	2,916,355	△ 60,646	3,021,045	2,983,593	△ 37,452
80,850	69,811	△ 11,039	84,971	73,438	△ 11,533
3,169,961	2,864,466	△ 305,495	2,834,439	2,432,793	△ 401,646
6,766,288	6,702,605	△ 63,683	7,558,803	7,511,618	△ 47,185
7,662,736	7,206,834	△ 455,902	7,822,786	7,501,682	△ 321,104
319,044	312,415	△ 6,629	546,320	530,967	△ 15,353
5,481,482	4,941,707	△ 539,775	5,393,959	5,228,304	△ 165,655
		0	0	0	0
9,513,756	9,506,329	△ 7,427	10,307,965	10,232,308	△ 75,657
2,293,480	2,252,599	△ 40,881	3,872,584	3,710,752	△ 161,832
12,475,096	12,428,630	△ 46,466	12,087,767	11,667,676	△ 420,091
27,820	0	△ 27,820	40,000	0	△ 40,000

5. 市税収納状況

単位:千円

年度	税目	1.	2.	3.	4.	5.	6.	7.
	総額	市民税	固定資産税	軽自動車税	市たばこ税	特別土地保有税	入湯税	都市計画税
平成17年度								
調定額	23,449,242	9,254,189	10,349,816	256,399	1,516,991	30,438	5,682	2,035,727
収入済額	20,799,140	8,346,934	8,947,562	223,894	1,516,991	3,206	5,682	1,754,871
収納率(%)	88.7	90.2	86.5	87.3	100.0	10.5	100.0	86.2
平成18年度								
調定額	23,200,185	9,538,549	9,919,192	264,890	1,512,136	26,750	5,689	1,932,979
収入済額	20,637,054	8,645,065	8,574,402	232,327	1,512,136	2,946	5,689	1,664,489
収納率(%)	89.0	90.6	86.4	87.7	100.0	11.0	100.0	86.1
平成19年度								
調定額	24,693,378	10,873,302	10,057,845	275,206	1,491,778	23,804	7,490	1,963,953
収入済額	21,935,945	9,883,796	8,630,535	242,580	1,491,778	0	7,490	1,679,766
収納率(%)	88.8	90.9	85.8	88.1	100.0	0.0	100.0	85.5

(注)単位未満四捨五入。<資料>(市)納税課

1. 議 会

(1) 会派別市議会議員数

議員定数 (現員数)	啓明会	民主・ 市民 連合	新風21	未 来 創 造 ク ラ ブ	公明党	日本共産党 帯広市議会 議員団	青空会	会派に 所属し ない者
32 (32)	7	6	6	4	4	2	1	2

(注)議長・副議長は会派に所属していない。

<資料> (市)議会事務局 (平成20年5月1日現在)

(2) 本会議開催状況(平成20年)

本会議	会 期	日 数
第1回 定例会	3月3日～3月27日 25日間	7日
第2回 定例会	6月9日～6月20日 12日間	5日
第3回 定例会	9月22日～10月14日 23日間	5日
第4回 定例会	12月1日～12月12日 12日間	5日

<資料> (市)議会事務局

(3) 常任・特別委員会等開催状況(平成20年)

	本 会 議	常 任 委 員 会				議 会 運 営	特 別 委 員 会			
		総 務 文 教	厚 生	産 業 經 済	建 設		予 算 審 査	決 算 審 査	議 案 審 査	新 総 合 計 画
日数	22	14	9	9	9	21	9	7	9	2
総時間	113:32	69:29	39:49	31:23	25:27	23:57	85:59	54:58	35:04	3:48
実時間	87:37	40:59	32:52	15:00	19:15	4:27	52:53	41:57	18:20	3:31

<資料> (市)議会事務局

90 議会・行政及び選挙

(4) 付議案件件数

区分		平成16年	平成17年	平成18年	平成19年	平成20年
総	数	168(1)	179	151	160	173
予	算	27	28	32	37	38
条例案	議員提出	1	—	1	3	1
	市長提出	51(1)	51	36	44	45
議	決	27	45	27	28	39
同	意	7	3	5	5	8
認	定	14	11	11	12	12
承	予	12	10	11	4	5
	算	2	1	3	1	1
認	そ	—	—	—	—	—
諮	問	2	1	1	2	1
会	議	—	1	—	1	1
意	見	24	27	22	22	17
決	議	1	1	1	—	3
動	議	—	—	1	1	2
請	願	—	—	—	—	—
陳	情	10(1)	9(6)	6(1)	59(2)	3(32)

(注)()内は、前年からの継続案件であり、外数である。

<資料> (市) 議会事務局

(5) 市議会議決状況

年	総数	可決	修正可決	否決	撤回	継続審査	審査未了
平成							
16	168(1)	167(1)	—	—	1	—	-(1)
17	179	179	—	—	—	—	—
18	151	151	—	—	—	—	—
19	160	159	—	1	—	—	—
20	173	169	2	2	—	—	—

(注)()内は、前年からの継続案件であり、外数である。

<資料> (市) 議会事務局

2. 行 政

(1) 歴代市長

歴代	氏名	就任年月日	退任年月日	在任期間
市長臨時代理	横瀬 農夫也	昭和 8. 4. 1	昭和 8. 7. 9	3カ月
初代	渡部 守治	昭和 8. 7. 10	昭和16. 11. 24	8年 4カ月
2代	橋本 東三	昭和17. 2. 9	昭和20. 12. 15	3年 10カ月
3代	奥野 小四郎	昭和21. 1. 18	昭和22. 1. 4	1年
4代	佐藤 亀太郎	昭和22. 4. 5	昭和30. 6. 25	8年 2カ月
5代	吉村 博	昭和30. 8. 6	昭和49. 3. 4	19年 7カ月
6代	田本 憲吾	昭和49. 4. 21	平成 2. 4. 20	16年
7代	高橋 幹夫	平成 2. 4. 21	平成10. 4. 20	8年
8代	砂川 敏文	平成10. 4. 21	在 任 中	

(2) 帯広市行政機構図

[副市長担任意務]

道見副市長の担任意務… 政策推進部、市民活動部、市民環境部、保健福祉部、子ども未来部、屋内スピードスケート場建設推進室に関する事務

河合副市長の担任意務… 総務部、商工観光部、農政部、都市建設部、会計課(会計管理者に属する事務を除く)、消防本部に関する事務

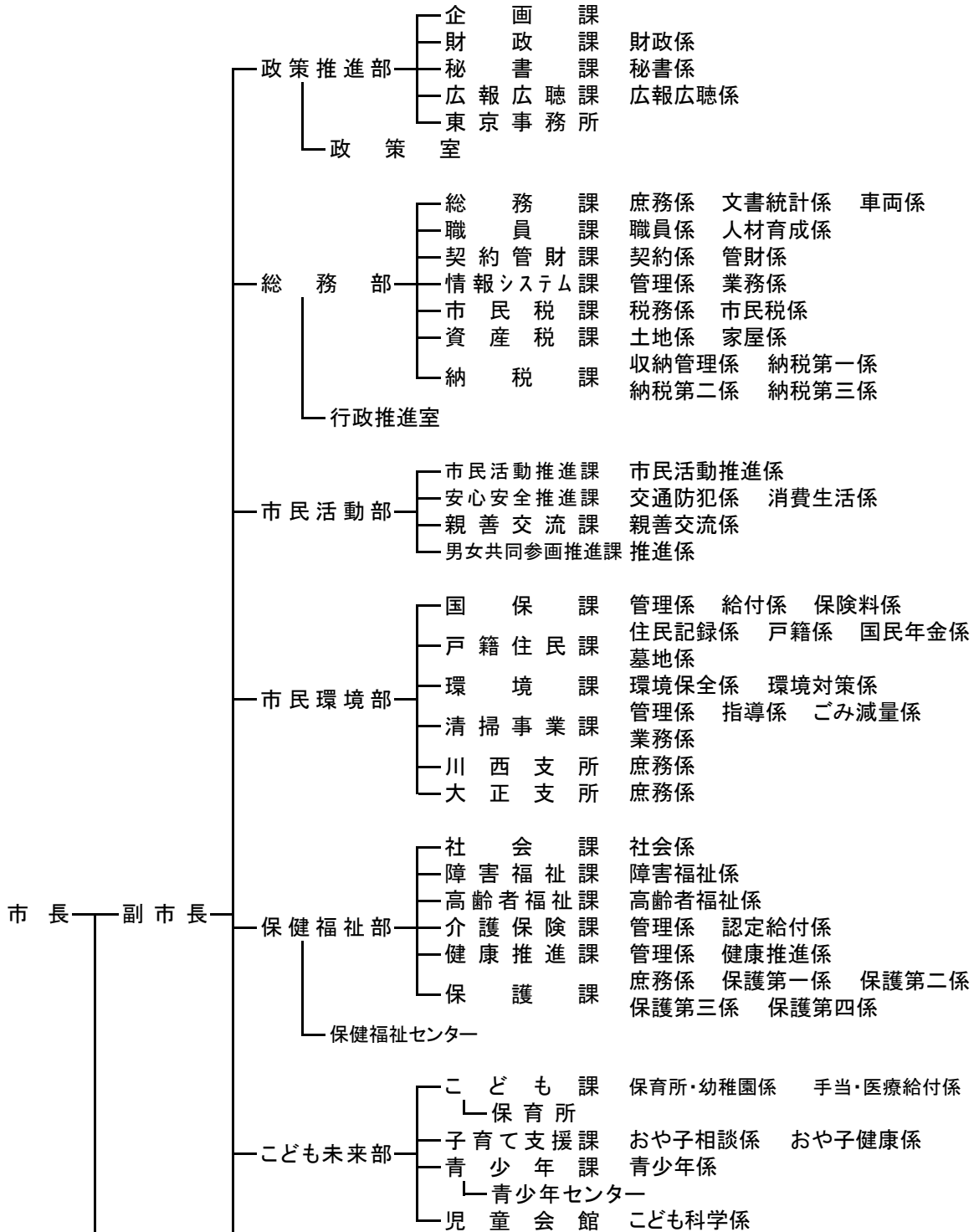

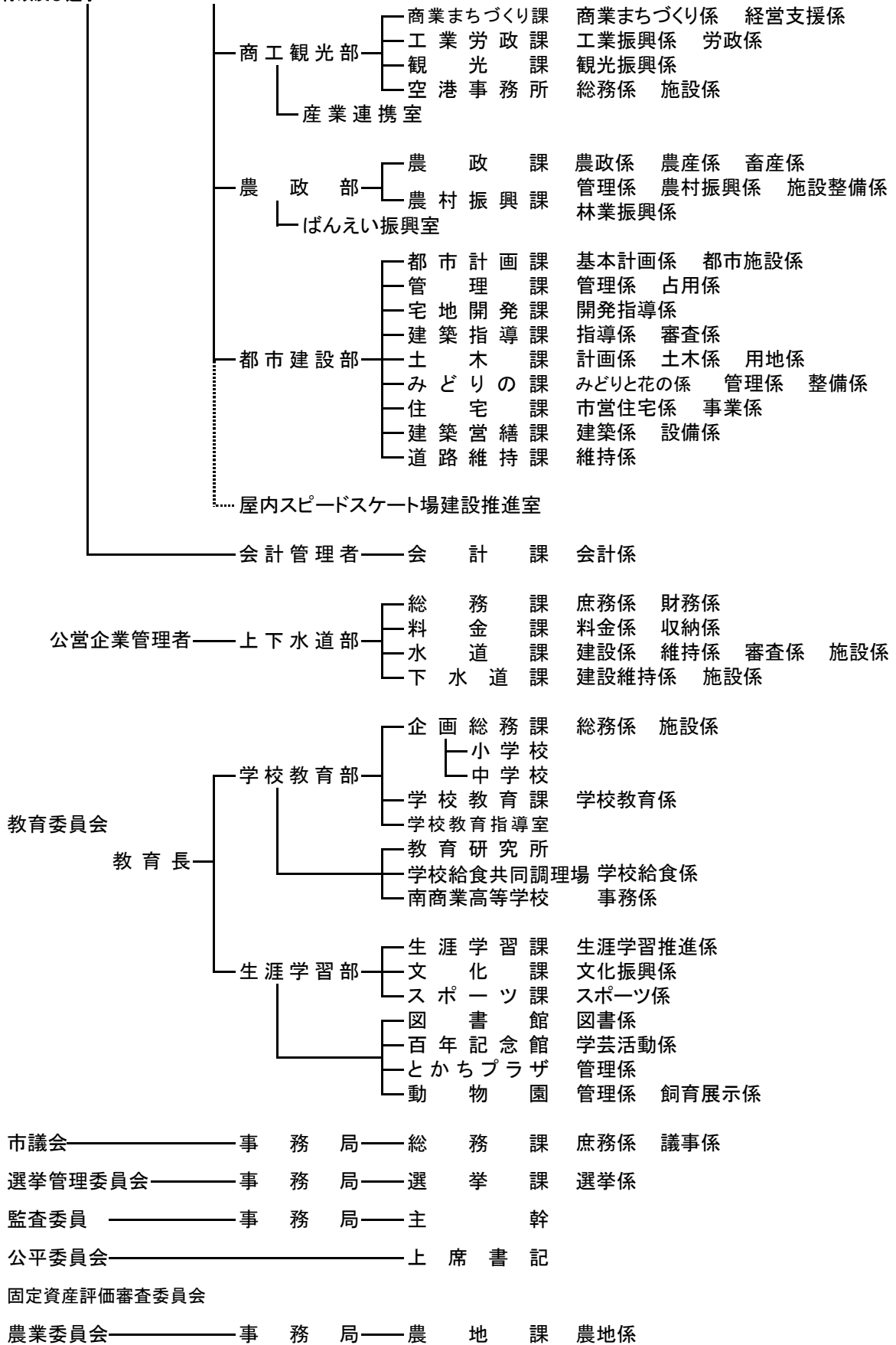

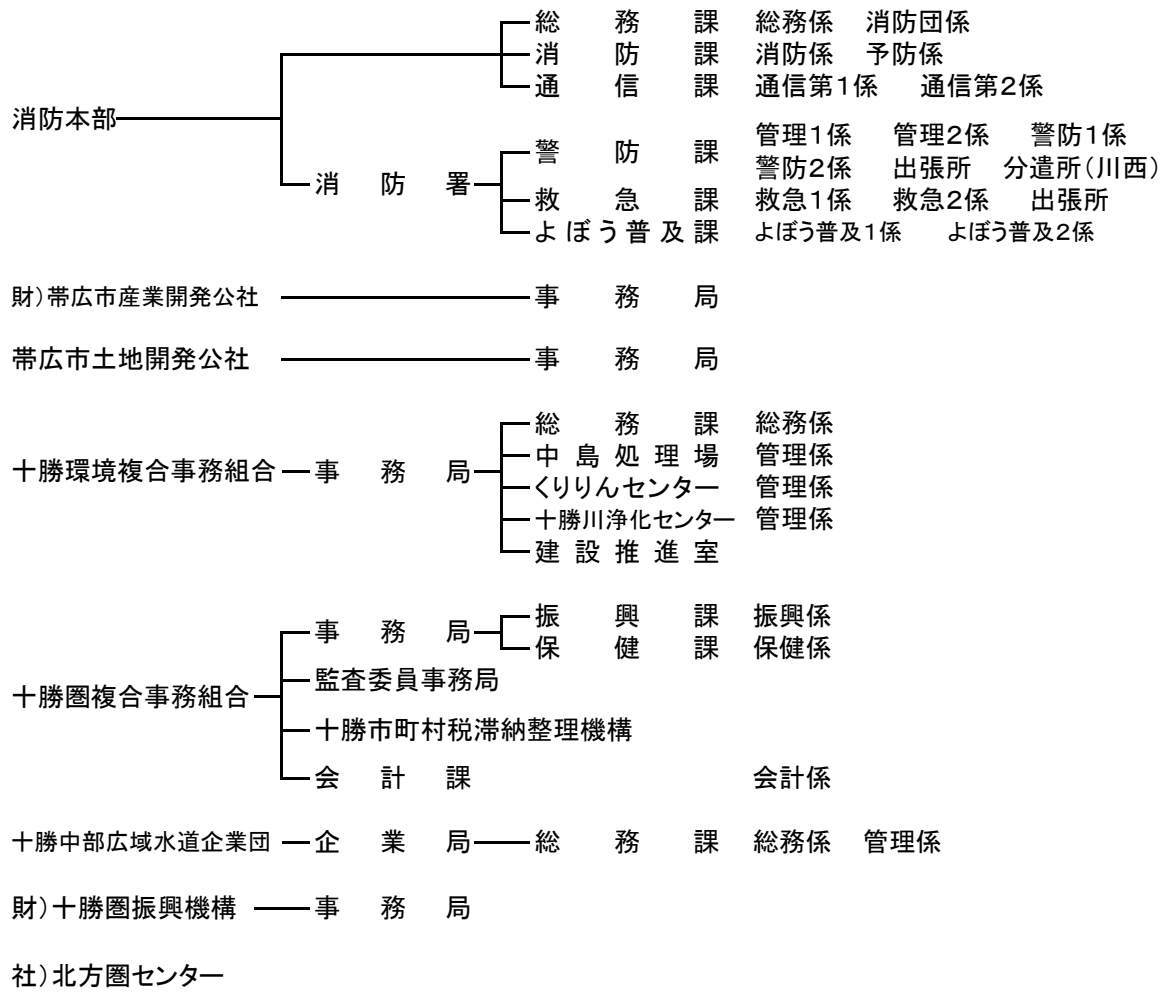

(3) 市職員配置状況

年度及び部局別再掲	総数	事務職員	技術等職員
平成14年度	1,622	659	963
15	1,578	648	930
16	1,532	650	882
17	1,509	643	866
18	1,483	638	845
19	1,450	623	827
20	1,437	612	825
市長事務局	880	490	390
上下水道部局	83	27	56
議会事務局	11	11	
選挙管理委員会事務局	3	3	
監査委員事務局	5	5	
教育委員会事務局	216	66	150
農業委員会事務局	8	6	2
消防本部	231	4	227

(注) 特別職、他団体を除く。再任用職員(短時間、2人で1人工)含む。

<資料> (市)職員課 (各年度4月1日現在)

3. 選挙

(1) 永久選挙人名簿定時登録者数

登録年月日	総数	男	女
平成11年9月2日	136,737	65,538	71,199
平成12年9月2日	137,589	65,914	71,675
平成13年9月2日	138,343	66,303	72,040
平成14年9月2日	138,432	66,271	72,161
平成15年9月2日	138,679	66,259	72,420
平成16年9月2日	138,341	65,912	72,429
平成17年9月2日	138,957	66,053	72,904
平成18年9月2日	138,979	65,932	73,047
平成19年9月2日	139,055	65,827	73,228
平成20年9月2日	138,454	65,469	72,985

<資料> (市) 選挙管理委員会事務局

(2) 選挙投票状況

選挙名	執行期日	定数	候補者数	選挙当日の有権者数			投票者数			投票率(%)		
				総数	男	女	総数	男	女	総数	男	女
参議院比例代表選出議員	4・7・26	50	政党数 38 候補者数 329	126,030	60,464	65,566	68,588	33,203	35,385	54.42	54.91	53.97
参議院選挙区選出議員	4・7・26	4	8		60,464	65,566	68,600	33,208	35,392	54.43	54.92	53.98
衆議院議員	5・7・18	5	9	127,398	61,002	66,396	92,948	44,131	48,817	72.96	72.34	73.52
市長	6・4・17	1	3	124,851	59,428	65,423	82,613	38,748	43,865	66.17	65.20	67.05
北海道知事	7・4・9	1	5	128,139	61,177	66,962	84,898	40,537	44,361	66.25	66.26	66.25
北海道議会議員	7・4・9	3	5	128,139	61,177	66,962	84,741	40,450	44,291	66.13	66.12	66.14
帯広市議会議員	7・4・23	36	41	127,398	60,748	66,650	82,805	38,908	43,897	65.00	64.05	65.86
参議院比例代表選出議員	7・7・23	50	政党数 23 候補者数 181	131,549	63,098	68,451	53,791	26,736	27,055	40.89	42.37	39.52
参議院選挙区選出議員	7・7・23	2	6	131,549	63,098	68,451	53,799	26,738	27,061	40.90	42.38	39.53
衆議院小選挙区選出議員	8・10・20	1	3	132,583	63,508	69,075	81,515	39,350	42,165	61.48	61.96	61.04
衆議院比例代表選出議員	8・10・20	9	政党数 5 候補者数 38	132,583	63,508	69,075	81,453	39,298	42,155	61.44	61.88	61.03
市長	10・4・12	1	3	131,225	62,573	68,652	90,403	42,366	48,037	68.89	67.71	69.97
参議院比例代表選出議員	10・7・12	50	政党数 14 候補者数 158	135,128	64,718	70,410	75,422	36,773	38,649	55.82	56.82	54.89
参議院選挙区選出議員	10・7・12	2	10	135,128	64,718	70,410	75,431	36,784	38,647	55.82	56.84	54.89
北海道知事	11・4・11	1	3	133,272	63,528	69,744	87,491	41,676	45,815	65.65	65.60	65.69
北海道議会議員	11・4・11	3	5	133,272	63,528	69,744	87,365	41,601	45,764	65.55	65.48	65.62
帯広市議会議員	11・4・25	36	43	132,817	63,249	69,568	87,198	40,898	46,300	65.65	64.66	66.55
衆議院小選挙区選出議員	12・6・25	1	3	137,214	65,663	71,551	86,931	41,519	45,412	63.35	63.23	63.47
衆議院比例代表選出議員	12・6・25	8	政党数 7 候補者数 49	137,236	65,673	71,563	86,894	41,511	45,383	63.32	63.21	63.42
参議院選挙区選出議員	13・7・29	2	10	139,258	66,807	72,451	74,400	36,031	38,369	53.43	53.93	52.96
参議院比例代表選出議員	13・7・29	48	政党数 14 候補者数 204	139,290	66,818	72,472	74,401	36,032	38,369	53.41	53.93	52.94
市長	14・4・14	1	5	134,806	64,192	70,614	79,996	37,686	42,310	59.34	58.71	59.92
北海道知事	15・4・13	1	9	135,263	64,331	70,932	77,862	37,377	40,485	57.56	58.10	57.08
北海道議会議員	15・4・13	3	6	135,263	64,331	70,932	77,741	37,307	40,434	57.47	57.99	57.00
帯広市議会議員	15・4・27	32	39	134,903	64,106	70,797	81,881	38,359	43,522	60.70	59.84	61.47
衆議院小選挙区選出議員	15・11・9	1	3	138,523	66,143	72,380	80,852	38,913	41,939	58.37	58.83	57.94
衆議院比例代表選出議員	15・11・9	8	政党数 5 候補者数 37	138,558	66,157	72,401	80,830	38,903	41,927	58.34	58.80	57.91
参議院選挙区選出議員	16・7・11	2	7	138,680	66,081	72,599	81,056	39,155	41,901	58.45	59.25	57.72
参議院比例代表選出議員	16・7・11	48	政党数 8 候補者数 128	138,680	66,081	72,599	81,056	39,155	41,901	58.45	59.25	57.72
衆議院小選挙区選出議員	17・9・11	1	3	138,656	65,852	72,804	95,072	45,058	50,014	68.42	68.70	68.57
衆議院比例代表選出議員	17・9・11	8	政党数 6 候補者数 38	138,702	65,869	72,833	80,830	38,903	41,927	68.39	68.65	68.53
市長	18・4・16	1	3	135,309	63,874	71,435	72,699	34,332	38,367	53.73	53.75	53.71
北海道知事	19・4・8	1	3	136,101	64,166	71,935	72,759	34,764	37,995	53.46	54.18	52.82
北海道議会議員	19・4・8	3	3				無投票					
帯広市議会議員	19・4・22	32	36	135,621	63,874	71,747	80,108	37,282	42,826	59.07	58.37	59.69
参議院選挙区選出議員	19・7・29	2	8	139,851	66,265	73,586	80,862	39,064	41,798	57.82	58.95	56.80
参議院比例代表選出議員	19・7・29	48	11 候補者数 159	139,851	66,265	73,586	80,853	39,060	41,793	57.81	58.95	56.79

<資料> (市)選挙管理委員会事務局

(3) 投票区別登録者数

投票区	投票所名	平成20年12月2日現在			H20.11.4現在 登録者数	前回対比 増△減
		男	女	計		
1	第六中学校	1,410	1,535	2,945	2,937	8
2	東小学校	766	777	1,543	1,532	11
3	柏小学校	755	866	1,621	1,612	9
4	総合体育館	706	785	1,491	1,451	40
5	東コミュニティセンター	1,233	1,455	2,688	2,659	29
6	帯広保育所	1,069	1,186	2,255	2,229	26
7	北栄小学校	1,431	1,559	2,990	2,979	11
8	開西小学校	1,166	1,374	2,540	2,510	30
9	第一中学校	1,664	1,911	3,575	3,552	23
10	帯広小学校	1,293	1,407	2,700	2,679	21
11	光南小学校	1,707	2,023	3,730	3,710	20
12	南保育所	842	947	1,789	1,791	△2
13	花園小学校	1,420	1,653	3,073	3,047	26
14	鉄南コミュニティセンター	1,695	1,875	3,570	3,552	18
15	第四中学校	1,716	2,059	3,775	3,763	12
16	豊成小学校	2,139	2,266	4,405	4,336	69
17	中央福祉センター	1,661	1,938	3,599	3,566	33
18	緑丘小学校	1,964	2,217	4,181	4,173	8
19	南町中学校	1,795	1,980	3,775	3,734	41
20	南コミュニティセンター	1,852	2,114	3,966	3,936	30
21	栄保育所	1,957	2,127	4,084	4,061	23
22	栄小学校	2,076	2,276	4,352	4,315	37
23	啓西小学校	1,236	1,762	2,998	2,973	25
24	緑西コミュニティセンター	1,636	1,770	3,406	3,392	14
25	第五中学校	1,292	1,469	2,761	2,741	20
26	若葉小学校	1,316	1,534	2,850	2,832	18
27	緑南福祉センター	1,762	1,415	3,177	3,188	△11
28	稲田小学校	1,837	1,971	3,808	3,748	60
29	西小学校	1,990	2,125	4,115	4,077	38
30	西10号会館	1,753	1,867	3,620	3,592	28
31	大空小学校	1,650	1,967	3,617	3,685	△68
32	大空会館	999	1,221	2,220	2,155	65
33	啓北コミュニティセンター	1,677	1,865	3,542	3,533	9
34	川西農業者研修センター	637	677	1,314	1,296	18
35	富士農業センター	158	165	323	318	5
36	上帯広農業センター	158	146	304	306	△2
37	清川農業センター	254	254	508	508	0
38	広野農業担い手センター	231	224	455	454	1
39	戸蔭林業センター	87	93	180	180	0
40	愛国農業センター	197	224	421	421	0
41	大正農業者トレーニングセンター	1,058	1,078	2,136	2,117	19
42	以平農業センター	96	102	198	199	△1
43	泉連合会館	59	44	103	103	0
44	広陽小学校	1,731	2,059	3,790	3,770	20
45	ときわの森保育所	1,836	1,992	3,828	3,797	31
46	西陵中学校	1,311	1,482	2,793	2,774	19
47	明和小学校	2,227	2,487	4,714	4,698	16
48	森の里小学校	2,232	2,671	4,903	4,878	25
49	自由が丘福祉センター	816	953	1,769	1,757	12
50	森の交流館・十勝	986	1,133	2,119	2,104	15
51	つつじが丘福祉センター	1,825	1,929	3,754	3,750	4
合計		65,364	73,009	138,373	137,470	903

<資料> (市) 選挙管理委員会事務局

※投票区45ときわの森保育所投票所は、以前のときわ保育所跡。

1. 刑事事件処理状況

(1) 地方裁判所

年	受 理 人 員			既 済 人 員					未済人員
	総 数	旧 受	新 受	総 数	有 罪			其 他	
					総 数	う ち 無 罪	う ち 執 行 猶 予		
平成 15	368	69	299	331	-	-	-	-	37
16	348	37	311	304	-	-	-	-	44
17	465	44	421	415	-	-	-	-	50
18	414	50	364	383	-	-	-	-	31
19	308	31	277	275	-	-	-	-	33

<資料> 釧路地方裁判所帯広支部

(2) 簡易裁判所

年	受 理 人 員			既 済 人 員					未済人員
	総 数	旧 受	新 受	総 数	有 罪			其 他	
					総 数	う ち 無 罪 (控訴棄却)	う ち 執 行 猶 予		
平成 15	5,135	25	5,110	5,110	-	-	-	-	25
16	4,756	25	4,731	4,751	-	-	-	-	5
17	5,032	5	5,027	5,012	-	-	-	-	20
18	4,479	20	4,459	4,465	-	-	-	-	14
19	4,028	14	4,014	4,019	-	-	-	-	9

<資料> 帯広簡易裁判所

2. 民事事件処理状況

(1) 地方裁判所

年	受 理			既 済					未 済
	総 数	旧 受	新 受	総 数	判 決	決 定	命 令	そ の 他	
平成									
15	3,350	941	2,409	2,534	-	-	-	-	816
16	3,172	816	2,356	2,363	-	-	-	-	809
17	2,703	809	1,894	1,980	-	-	-	-	723
18	2,777	723	2,054	2,100	-	-	-	-	677
19	2,380	677	1,703	1,760	-	-	-	-	620

<資料> 釧路地方裁判所帯広支部

(2) 簡易裁判所

年	受 理			既 済					未 済
	総 数	旧 受	新 受	総 数	判 決	決 定	命 令	そ の 他	
平成									
15	6,824	315	6,509	6,499	-	-	-	-	325
16	5,141	325	4,816	4,846	-	-	-	-	295
17	4,571	295	4,276	4,251	-	-	-	-	320
18	4,443	320	4,123	4,081	-	-	-	-	362
19	4,284	362	3,922	3,976	-	-	-	-	308

<資料> 帯広簡易裁判所

3. 民事調停事件処理状況

年	受 理 件 数			既 済	未 済
	総 数	旧 受	新 受		
平成					
15	3,235	190	3,045	3,045	190
16	2,226	190	2,036	2,076	150
17	1,835	150	1,685	1,684	151
18	1,797	151	1,646	1,544	253
19	2,206	253	1,953	2,050	156

<資料> 帯広簡易裁判所

4. 家事調停事件処理状況

年	受 理 件 数			既 済 件 数			未 済
	総 数	旧 受	新 受	総 数	調停成立	取り下げ ・その他	
平成							
14	478	80	398	380	194	186	98
15	462	98	364	384	203	181	78
16	467	78	389	392	179	213	75
17	414	75	339	352	177	175	62
18	366	62	304	328	178	150	38
19	363	38	325	294	161	133	69
子の監護者の指定その他 子の監護に関する処分	87	4	83	72	42	30	15
財産の分与に関する処分	7	1	6	6	1	5	1
離婚、その他男女関係解消 に基づく慰謝料	3	0	3	3	1	2	0
親族間の紛争	3	1	2	3	1	2	0
親権者の指定又は変更	24	2	22	21	19	2	3
扶養に関する処分	0	0	0	0	0	0	0
遺産の分割に関する処分	18	4	14	6	5	1	12
離婚(婚姻中の夫婦間の事件)	179	19	160	148	76	72	31
婚姻外の男女間の事件	0	0	0	0	0	0	0
家事審判法第23条事項	12	4	8	11	4	7	1
その他	14	1	13	11	7	4	3

(注)「調停成立」には「成立した合意に相当する審判」(家事審判法第23条)をした場合を含む。

<資料> 釧路家庭裁判所帯広支部

5. 少年保護事件処理状況

年	受 理 件 数			既済件数	未済件数
	総 数	旧 受	新 受		
平成					
14	496	55	441	425	71
15	547	71	476	468	79
16	655	79	576	509	146
17	630	146	484	567	63
18	455	63	392	422	33
19	431	33	398	393	38

<資料> 釧路家庭裁判所帯広支部

1. 刑法犯発生件数

区 分	平成16年	平成17年	平成18年	平成19年	平成20年
総 数	3,823	2,822	2,815	2,225	2,138
凶 悪 犯	16	8	14	10	10
殺人	2	0	2	1	0
強盗	12	7	5	5	6
放火	1	1	1	2	1
強姦	1	0	6	2	3
粗 暴 犯	67	53	69	87	91
暴行	22	20	19	29	35
傷害	31	27	38	37	36
脅迫	1	2	4	9	13
恐喝	13	4	8	12	7
窃 盗	3,266	2,428	2,377	1,774	1,751
知 能 犯	109	101	87	87	104
詐欺	106	90	75	79	94
横領	2	3	1	0	2
偽造	1	8	10	8	7
汚職	0	0	1	0	1
背任	0	0	0	0	0
風 俗 犯	14	11	16	24	16
賭博	0	0	0	2	0
わいせつ行為	14	11	16	22	16
その他の刑法犯	351	221	252	243	166

(注) 1. 本表は、帯広警察署管内(帯広市、音更町、幕別町、芽室町、上士幌町、士幌町、更別村、中札内村)についての数値。

以下2. 3. 4. 5. 6. 表についても同様。

2. 偽造の人員は、罪種の性格上、詐欺に含まれる。

<資料> 帯広警察署(生活安全課)

2. 不良行為

年	総数	飲酒喫煙	薬物乱用	凶器携帯	乱暴けんか	たかり	深夜はいかい	家出	
平成16	618	43	173	3	0	14	1	239	26
17	702	43	227	0	2	29	0	294	12
18	704	69	165	0	0	14	1	301	30
19	894	41	388	0	2	25	1	356	8
20	648	22	228	0	1	19	0	310	2

<資料> 帯広警察署(生活安全課)

3. 少年刑法検挙件数

年	総数	凶悪犯	粗暴犯	窃盗犯	知能犯	風俗犯	その他
平成16	342	0	15	264	38	1	24
17	308	2	9	195	83	1	18
18	243	1	20	141	76	0	5
19	212	1	9	124	0	2	76
20	143	2	16	106	1	0	18

<資料> 帯広警察署(生活安全課)

5. 違反別交

年	総数	信号無視	通行区分違反	横断等禁止違反	車間距離不保持	追越し違反	踏切通行違反	左右折違反	歩行者保護義務違反	徐行違反
平成16	1,308	101	22	—	—	3	—	4	16	22
17	881	65	7	—	2	1	—	5	19	11
18	832	67	2	—	—	—	—	5	22	11
19	789	62	1	—	1	—	—	4	19	2
20	670	47	2	—	—	1	—	3	11	3

(注) 酒酔い等運転、無免許運転数は内数。

<資料> 帯広警察署(交通課)

少年補導人員数

	無外	断泊	不健全 性行為	健全 誘惑 いたずら	不交 友	良 友	怠 学	怠 業	不健全 娯楽	金持 品出	暴行	走 為	その他
		7	2	7	59	9	0	3	31	1	0		
		6	3	0	55	4	0	9	12	6	0		
		20	10	1	42	5	0	14	30	2	0		
		8	13	0	26	4	0	7	14	1	0		
		7	6	0	24	6	0	7	8	7	1		

4. 月別交通事故発生数

年		平成14年	平成15年	平成16年	平成17年	平成18年	平成19年	平成20年
月別発生 件数	総数	1,249	1,248	913	881	832	789	670
	1月	94	106	104	83	63	75	59
	2月	115	95	72	75	80	55	80
	3月	102	90	88	82	64	48	42
	4月	63	84	55	79	74	71	54
	5月	85	85	60	57	62	56	40
	6月	95	101	68	83	72	71	40
	7月	114	104	58	57	73	64	40
	8月	132	105	80	80	56	71	52
	9月	115	108	89	70	60	59	68
	10月	115	124	76	85	61	86	56
	11月	98	100	74	62	70	60	62
	12月	121	146	89	68	97	73	77

<資料> 帯広警察署(交通課)

通事故発生数

一時停 止違反	酒酔い 等運転 (内数)	過 労 運 転	最高速 度違反	交差点 安全通 行違反	通行禁 違 反	無免許 運 転 (内数)	安全運 転義務 違 反	その他	歩行者 側 の 違 反
149	—	—	7	2	—	7	934	48	—
87	13	2	6	—	—	8	648	28	—
67	18	1	2	—	—	2	635	20	—
47	9	—	—	—	37	—	4	597	19
39	1	—	—	38	—	1	502	24	—

6. 年齢別死傷

年	総数		3歳未満		3～5歳		6～12歳		13～15歳		16～19歳	
	死者	傷者	死者	傷者	死者	傷者	死者	傷者	死者	傷者	死者	傷者
平成16	22	1,723	-	5	1	17	-	45	-	27	2	109
17	8	1,078	-	4	-	8	-	35	-	26	-	67
18	8	1,023	-	7	-	13	-	33	-	25	-	63
19	5	930	-	8	-	6	-	23	-	11	-	41
20	5	810	-	5	-	5	-	29	-	24	-	32

<資料> 帯広警察署（交通課）

7. 原因別火災

年	たばこ	こんろ	風呂 かまど	炉	焼却炉	ストーブ	ボイラー	煙突・ 煙道	排気管	電気 機器	電気 装置	電灯電 話等の 配線	内燃 機関
	件	件	件	件	件	件	件	件	件	件	件	件	件
平成16	2	5	-	-	-	4	-	2	2	-	-	3	-
17	2	7	1	-	-	1	-	1	1	4	1	5	-
18	3	4	-	-	-	3	-	-	1	1	1	2	-
19	4	1	-	-	-	3	-	1	3	2	-	1	-
20	3	3	-	-	3	4	-	1	-	5	-	-	-

<資料> 帯広市消防本部

8. 火 災 概 況

年	発 生 件 数						焼 損 罹 災		死 傷 者		建物焼損 面積 (㎡)	損害額 (千円)
	総 数	建 物	車 両	林 野	そ の 他	棟 数	世 帯 数	死 者	傷 者			
平成16	47	31	10	-	6	31	29	2	5	1,574	81,498	
17	44	34	10	-	-	36	26	2	12	1,464	146,685	
18	33	28	5	-	-	37	20	3	11	1,783	121,356	
19	33	26	7	-	-	30	17	1	5	1,732	114,105	
20	50	33	10	-	7	36	25	8	16	1,192	86,601	

<資料> 帯広市消防本部

者数(交通事故による)

20~29歳		30~39歳		40~49歳		50~59歳		60~69歳		70歳以上	
死者	傷者	死者	傷者	死者	傷者	死者	傷者	死者	傷者	死者	傷者
3	391	3	337	2	231	1	247	1	195	9	119
2	253	1	236	-	147	-	141	-	90	4	71
2	237	-	188	-	126	2	138	2	116	2	77
-	192	-	202	-	133	-	135	2	103	3	70
1	154	-	172	-	144	-	109	-	83	4	53

発生件数

配線器具	火遊び	マッチライター	たき火	溶接機切断機	灯火	衝突の火花	取灰	火入れ	放火	放火の疑い	その他	不明調査中	総件数
件	件	件	件	件	件	件	件	件	件	件	件	件	件
-	-	1	-	-	1	2	-	1	5	-	11	8	47
-	-	-	-	-	2	-	1	-	2	5	3	8	44
2	-	-	-	2	-	-	1	-	-	2	2	8	33
2	1	2	-	-	-	-	-	-	2	2	2	7	33
1	1	-	-	1	1	1	-	1	6	2	12	5	50

9. 救急出動件数

年	総数	交通	急病	一般	労災	自損	運動	加害	水難	火災	その他	自然災害
平成15	5,845	626	3,312	729	48	92	69	36	1	57	875	-
16	6,024	555	3,347	781	53	93	68	38	6	59	1,024	-
17	6,154	577	3,528	801	50	90	72	30	2	80	924	-
18	6,227	563	3,647	803	38	131	62	31	-	80	872	-
19	6,217	518	3,611	876	52	121	75	33	2	55	874	-
20	5,843	450	3,579	730	31	117	61	24	1	54	796	-

<資料> 帯広市消防本部

10. 用途別火災発生件数

		年	15	16	17	18	19	20
建物火災			21	31	34	28	26	33
住宅	専用住宅		7	16	16	15	12	16
	併用住宅		4	1	1	-	1	-
	共同住宅		2	5	4	3	2	6
事業所等	劇場・集会場		-	-	-	-	-	-
	遊技場		-	-	1	-	-	-
	飲食店		2	-	1	1	1	2
	物品販売店		-	1	-	-	-	1
	旅館・ホテル		-	-	-	-	-	-
	病院・福祉施設		-	-	-	-	1	1
	学校		-	-	-	-	-	-
	工場・作業所		1	3	3	5	1	4
	駐車場		-	-	-	-	-	-
	倉庫		4	1	2	-	2	2
	事務所		-	2	-	1	-	-
	複合用途		1	1	4	3	2	1
	その他		-	1	2	-	4	-
車両火災			3	10	10	5	7	10
林野火災			-	-	-	-	-	-
その他火災			1	6	-	-	-	7
総件数			25	47	44	33	33	50

<資料> 帯広市消防本部

11. 災害発生記録

(1) 地震

年 月 日	震 央	規模
大正2年2月20日	浦河沖	6.9
大正4年3月18日	十勝沖	8.0
昭和27年3月4日	十勝沖	8.2
昭和33年11月7日	エトロフ島付近	8.1
昭和43年5月16日	三陸はるか沖	7.9
昭和44年8月12日	北海道東方沖	7.8
昭和57年3月21日	浦河沖	7.1
平成5年1月15日	釧路沖	7.8
平成6年10月4日	北海道東方沖	8.2
平成11年5月13日	釧路支庁南部	6.1
平成15年9月26日	十勝沖	8.0

(3) 水 害

年 月 日	降水量(mm)
大正2年8月27日～28日	140.9
大正9年8月8日～10日	115.2
大正11年8月24日～25日	213.7
大正15年10月1日～2日	101.4
昭和10年8月28～30日	105.4
昭和10年9月24日～26日	105.2
昭和10年10月18日～28日	145.4
昭和30年9月6日～7日	143.0
昭和37年8月2日～3日	131.5
昭和42年6月5日～7日	118.2
昭和48年9月1日～3日	110.5
昭和49年4月 ※	164.0
昭和49年6月 ※	244.0
昭和50年5月 ※	164.0
昭和52年7月2日～6日	112.0
昭和56年8月4日～6日	161.5
昭和61年9月3日～4日	112.5
昭和63年11月24日～25日	192.5
平成4年9月9日～12日	135.0
平成5年6月3日～6日	162.0
平成9年8月9日～10日	102.0
平成10年8月27日～30日	152.0
平成10年9月22日～23日	68.0
平成11年7月13日～15日	100.0
平成12年4月22日	94.5
平成12年7月17日	※(A)
平成13年9月11日～12日	159.0
平成15年8月9日～10日	167.0
平成18年10月7日～8日	89.0

※ 月降水量

※(A) 局地的強降雨量不明

<資料>(市)総務課

(2) 雪 害

年 月 日	降雪量(cm)
大正4年3月22日	※136
昭和33年2月12日	68 ※136
昭和36年2月7日	35 ※136
昭和41年3月16日	49
昭和44年2月4日～5日	80
昭和45年3月16日～17日	112
昭和50年3月21日～22日	100
昭和53年1月21日～22日	88
平成3年1月17日～18	97
平成8年2月5日～6日	24
平成12年1月6日～13日	83 ※92
平成14年1月21日～22日	38 ※69
平成15年1月4日	57 ※81
平成16年12月5日	65

















※積雪の深さの日最大値

(その年の冬の地面からの最大積雪の深さ)

(4) 強 風

年 月 日	最大瞬間風速(m/秒)
平成11年9月25日	26.7
平成12年8月22日～23日	16.3
平成14年6月10日	24.7
平成14年10月2日	32.3
平成15年9月14日	23.9
平成16年4月21日	27.0
平成16年11月27日	24.9
平成18年3月20日	27.3
平成18年10月7日	23.1

※ 年間最大瞬間風速

<h1>1. 統計からみた 帯広市民の暮らし</h1>		<p>世帯員数</p>  <p>1世帯 2.1人</p>	<p>出生</p>  <p>1日 4.0人</p>
		<p>死亡</p>  <p>1日 3.4人</p>	<p>婚姻</p>  <p>1日 3.0人</p>
<p>転出</p>  <p>1日 25.2人</p>	<p>公園面積</p>  <p>市民1人に41.04㎡</p>	<p>ゴミ処理量</p>  <p>1世帯 年間 0.7t</p>	<p>上水道</p>  <p>1人1日 272ℓ</p>
<p>火災</p>  <p>7日に 1件</p>	<p>交通事故</p>  <p>1日に 1.8件</p>	<p>救急車出動</p>  <p>1日に 16.0件</p>	<p>予算 (一般会計)</p>  <p>1世帯 950千円</p>
<p>乗用車</p>  <p>1世帯 0.9台</p>	<p>医師</p>  <p>市民 415人に1人</p>	<p>市職員</p>  <p>市民118人に1人</p>	<p>市税</p>  <p>1世帯 283千円</p>

※数値は、年で集計しているものは、年末における人口・世帯数又、年度で集計しているものは、年度末の人口・世帯数を基にしているもの。

2. 国勢調査による人口・世帯数(全国・全道・十勝市町村)

平成17年10月1日現在

(単位:世帯・人)

市区町村	世帯数	人口		
		総数	男	女
全 国	49,566,305	127,767,994	62,348,977	65,419,017
全 道	2,380,251	5,627,737	2,675,033	2,952,704
十 勝	144,666	354,146	170,117	184,029
帯広市	73,629	170,580	81,906	88,674
町村計	71,037	183,566	88,211	95,355
音更町	16,021	42,452	20,080	22,372
士幌町	2,409	6,755	3,223	3,532
上士幌町	2,215	5,229	2,515	2,714
鹿追町	2,216	5,876	2,932	2,944
新得町	3,280	7,243	3,569	3,674
清水町	4,122	10,464	5,087	5,377
芽室町	6,623	18,300	8,751	9,549
中札内村	1,465	3,983	1,963	2,020
更別村	1,190	3,326	1,645	1,681
忠類村	714	1,785	852	933
大樹町	2,560	6,407	3,065	3,342
広尾町	3,259	8,325	4,015	4,310
幕別町	9,412	25,083	11,923	13,160
池田町	3,327	8,193	3,835	4,358
豊頃町	1,417	3,732	1,792	1,940
本別町	3,682	9,072	4,478	4,594
足寄町	3,501	8,317	4,061	4,256
陸別町	1,245	2,956	1,492	1,464
浦幌町	2,379	6,068	2,933	3,135

<資料> 北海道総合企画部経済企画室統計課(2005年国勢調査)

帯 広 市 統 計 書

平成20年版（第45巻）

平成21年3月発刊

帯 広 市 総 務 部 総 務 課

〒080-8670

帯広市西5条南7丁目1番地

TEL(0155)65-4101

FAX(0155)23-0151